

Załącznik
do Uchwały Nr XXXII/180/17
Rady Gminy Strzyżewice
z dnia 10 maja 2017 r.



Strategia Rozwoju Gminy Strzyżewice na lata 2016-2025

Piotr Stec, Emil Stec

Polska Agencja Rozwoju Regionalnego „PARR”

Ul. Tomasz Strzembosza 1/49, 20-153 Lublin



**STRATEGIA ROZWOJU
Gminy Strzyżewice
na lata 2016-2025**

sierpień 2016

© Copyright by **Gmina Strzyżewice** & Polska Agencja Rozwoju Regionalnego

Autorzy Strategii:

PIOTR STEC

EMIL STEC

Opracowanie:

Polska Agencja Rozwoju Regionalnego „PARR”

Zamawiający:

GMINA STRZYŻEWICE

Strzyżewice 109, 23-107 Strzyżewice

e-mail: strzyzewice@lubelskie.pl

www.strzyzewice.lubelskie.pl

NIP: 713-22-86-014

Wykonawca:

POLSKA AGENCJA ROZWOJU REGIONALNEGO

ul. Tomasza Strzembosza 1/49, 20-153 Lublin

e-mail: poczta@parr.com.pl

www.parr.com.pl

NIP: 713-263-78-73

Wydawca:

Polska Agencja Rozwoju Regionalnego

ul. Tomasza Strzembosza 1/49, 20-153 Lublin

numer wydawcy: 64279

Ikony w Strategii pochodzą ze strony internetowej: <http://www.flaticon.com>

PUBLIKACJA BEZPŁATNA

ISBN: 978-83-64279-29-4

Wydawnictwo PARR

Lublin 2016

*„Jeśli nie zmienimy kierunku,
to zapewne dotrzemy tam dokąd zmierzamy”*

/stare przysłowie chińskie/

GRUPA PLANOWANIA STRATEGICZNEGO

Osoby aktywnie uczestniczące w procesie współtworzenia Strategii Rozwoju
oraz w spotkaniach konsultacyjnych w ramach dialogu obywatelskiego

Jan Andrzej DĄBROWSKI – Wójt Gminy Strzyżewice

Elżbieta BUDZYŃSKA – Sekretarz Gminy

Halina ZDYBEL – Skarbnik Gminy

Wioletta MUCHA – inspektor ds. funduszy strukturalnych

Justyna PRUŚ – Kierownik Referatu Inwestycji

Anna JANISZEWSKA – inspektor ds. ochrony środowiska

Roman KONOPNICKI – inspektor ds. dróg

Grzegorz WRONA – inspektor ds. rolnictwa i leśnictwa

Stanisław DUDKIEWICZ – inspektor ds. budownictwa

Monika ZAGÓRSKA-KOZAK – dyrektor Gminnej Biblioteki Publicznej w Strzyżewicach

Lidia KOWALCZYK – Zastępca Przewodniczącego Rady Gminy

Monika BEDNARZ – Radna Gminy Strzyżewice

Sławomir KAPICA – Radny Gminy Strzyżewice

Antoni KAWAŁEK – Radny Gminy Strzyżewice

Eugeniusz MARKIEWICZ – Radny Gminy Strzyżewice

Regina WRÓBEL – Radna Gminy Strzyżewice oraz Sołtys wsi Osmolice Drugie

Wiesława GRABCZYŃSKA – Sołtys wsi Pawłówek

Irena HERLICZEK – Sołtys wsi Strzyżewice

Janina KOGUT – Sołtys wsi Żabia Wola

Bożena PSUJEK – Sołtys wsi Pawłów

Irena SIDOR – Sołtys wsi Kiełczewice Górne

Lucyna SKRABUCHA – Sołtys wsi Dębszczyzna

Stanisław STASIEK – Sołtys wsi Piotrowice

Józef STASIEK - Sołtys wsi Osmolice Pierwsze

Roman STASZCZAK – Sołtys wsi Kolonia Kiełczewice Dolne

Janusz SZYMULA – Sołtys wsi Bystrzyca Stara

Marek SOWA – właściciel posesji w Pawłówku

SPIS TREŚCI

| | |
|--|-----------|
| Cel, metodyka i perspektywa czasowa Strategii | 9 |
| Rozdział I. Diagnoza sytuacji społeczno-gospodarczej Gminy Strzyżewice | 13 |
| Raport stanu. Analiza i diagnoza strategiczna | 14 |
| 1. Przestrzeń i środowisko | 14 |
| 1.1. Położenie administracyjne i geograficzne | 14 |
| 1.2. Położenie komunikacyjne | 27 |
| 1.3. Walory przyrodnicze | 29 |
| 1.4. Walory kulturowe | 44 |
| 1.5. Produkty lokalne i kuchnia regionalna | 50 |
| 2. Społeczeństwo | 52 |
| 2.1. Demografia | 52 |
| 2.2. Wiek i struktura wykształcenia mieszkańców | 61 |
| 2.3. Źródła utrzymania ludności | 64 |
| 2.4. Mieszkalnictwo | 65 |
| 2.5. Struktura zatrudnienia i rynek pracy | 67 |
| 2.6. Bezrobocie | 68 |
| 3. Gospodarka | 72 |
| 3.1. Rolnictwo | 72 |
| 3.2. Przedsiębiorczość | 74 |
| 3.3. Struktura sektorów biznesowych | 85 |
| 3.4. Ocena możliwości rozwojowych branż lokalnej gospodarki z wykorzystaniem wskaźnika lokalizacji (LQ) | 87 |
| 3.5. Chłonność rynku | 103 |
| 3.6. Tereny inwestycyjne | 104 |
| 3.7. Podatki lokalne | 107 |
| 4. Infrastruktura techniczna | 112 |
| 4.1. Infrastruktura transportowa i komunikacyjna | 112 |
| 4.2. Gospodarka wodno-ściekowa | 116 |
| 4.3. Gospodarka odpadami | 119 |
| 4.4. Infrastruktura elektroenergetyczna i gazowa | 120 |
| 4.5. Infrastruktura telekomunikacyjna | 120 |
| 5. Infrastruktura społeczna | 121 |
| 5.1. Infrastruktura edukacyjna | 121 |
| 5.2. Infrastruktura sportowa | 124 |
| 5.3. Wypoczynek | 126 |
| 5.4. Infrastruktura kultury | 131 |
| 5.5. Infrastruktura ochrony zdrowia i opieki społecznej | 134 |

| | | |
|--|--|------------|
| 5.6. | Infrastruktura bezpieczeństwa publicznego | 136 |
| 5.7. | Urzędy..... | 137 |
| 5.8. | Baza noclegowa | 138 |
| 5.9. | Analiza funkcji turystycznej Gminy Strzyżewice | 140 |
| 6. | Jakość rządzenia..... | 153 |
| 6.1. | Analiza zdolności inwestycyjnej | 153 |
| 6.2. | Zrealizowane kluczowe inwestycje | 174 |
| 6.3. | Planowanie i zagospodarowanie przestrzenne | 178 |
| 6.4. | Wizerunek gminy | 179 |
| 6.5. | Jakość kapitału społecznego | 181 |
| 6.6. | Otrzymane nagrody i wyróżnienia | 185 |
| Analiza RegioStrateg – benchmarking Gminy Strzyżewice | | 188 |
| 1. | Metodologia analizy RegioStrateg | 188 |
| 2. | Analiza atrakcyjności i potencjału rozwojowego gmin powiatu lubelskiego | 197 |
| 2.1. | Barometry atrakcyjności i rozwoju..... | 214 |
| 2.2. | Macierze rozwoju Gminy Strzyżewice na tle powiatu lubelskiego | 217 |
| 2.3. | Budowanie przewagi konkurencyjnej i obszary słabości konkurencyjnej Gminy Strzyżewice | 222 |
| 2.4. | Podobieństwo gmin powiatu lubelskiego | 227 |
| 3. | Analiza atrakcyjności i potencjału rozwojowego gmin „pokrewnych” dla Gminy Strzyżewice | 228 |
| 3.1. | Barometry atrakcyjności i rozwoju..... | 246 |
| 3.2. | Macierze rozwoju Gminy Strzyżewice na tle gmin „pokrewnych” | 249 |
| 3.3. | Budowanie przewagi konkurencyjnej i obszary słabości konkurencyjnej Gminy Strzyżewice | 254 |
| 3.4. | Podobieństwo gmin powiatu „pokrewnych” Gminy Strzyżewice..... | 259 |
| Podsumowanie analizy i diagnozy..... | | 261 |
| 1. | Analiza SWOT | 261 |
| 1.1. | Metodologia analizy SWOT | 261 |
| 1.2. | Analiza SWOT Gminy Strzyżewice | 262 |
| 1.3. | Analiza M-M..... | 265 |
| 2. | Analiza SWOT/TOWS..... | 268 |
| 2.1. | Metodologia analizy SWOT/TOWS..... | 268 |
| 2.2. | Analiza SWOT/TOWS Gminy Strzyżewice..... | 269 |
| Rozdział II. Koncepcja rozwoju w latach 2016-2025 | | 281 |
| 1. | Założenia strategicznego rozwoju | 283 |
| 2. | Wizja rozwoju..... | 285 |
| 3. | Misja rozwoju | 287 |
| 4. | Cel główny..... | 288 |
| 5. | Cele szczegółowe | 293 |
| Rozdział III. Implementacja Strategii Rozwoju..... | | 297 |
| 1. | Priorytety oraz kierunki interwencji | 299 |

| | | |
|------|--|------------|
| 2. | Analiza WiP: Ważności i Prawdopodobieństwa..... | 308 |
| 2.1. | Metodologia analizy WiP | 308 |
| 2.2. | Analiza WiP dla Gminy Strzyżewice..... | 309 |
| 3. | System finansowania Strategii – Plan finansowy..... | 335 |
| 3.1. | Źródła finansowania Strategii | 335 |
| 3.2. | Symulacja budżetu na lata 2017-2025..... | 337 |
| 4. | System monitorowania i oceny realizacji Strategii | 347 |
| 4.1. | Monitoring..... | 347 |
| 4.2. | Ocena realizacji Strategii..... | 348 |
| 4.3. | Zestaw wskaźników do monitoringu Strategii..... | 350 |
| 5. | Podstawowe założenia systemu realizacji | 356 |
| 5.1. | Kluczowe instytucje i podmioty zaangażowane w proces wdrażania Strategii | 356 |
| | Zakończenie | 358 |
| | Opis konsultacji społecznych | 359 |
| | Spisy | 365 |
| | Spis tabel | 365 |
| | Spis wykresów | 368 |
| | Spis zdjęć | 372 |
| | Spis schematów..... | 372 |
| | Spis map | 373 |

CEL, METODYKA I PERSPEKTYWA CZASOWA STRATEGII

Generalnym celem Strategii Rozwoju Gminy Strzyżewice na lata 2016-2025 jest zapewnienie trwałego, zintegrowanego, logicznego i spójnego rozwoju Gminy Strzyżewice w oparciu o realne uwarunkowania i rzeczywiste potencjały.

Strategia Rozwoju Gminy Strzyżewice jest dokumentem, który ma za zadanie minimalizowanie niepewności w funkcjonowaniu oraz zapewnienie, obok realizacji celów doraźnych, długofalowego rozwoju Gminy. Jest zarazem podstawą do :

- » wyznaczania perspektywicznych kierunków rozwoju Gminy,
- » sprawnego dopasowywania się Gminy do zmieniających się warunków otoczenia,
- » skutecznego i efektywnego zarządzania Gminą przez jej władze,
- » optymalnego wykorzystania własnych środków finansowych,
- » pozyskiwania środków finansowych na funkcjonowanie i rozwój Gminy ze źródeł zewnętrznych.

Aby osiągnąć cele wyznaczone w Strategii Rozwoju musi ona spełnić pewne warunki tzn. zajrzeć w głąb Gminy (diagnoza, identyfikacja stanu istniejącego), określić zewnętrzne warunki, w których funkcjonuje Gmina (w skali makro i mikro otoczenia) oraz spoglądać w przyszłość (z bliższą i dalszą perspektywą).

Główne cele opracowania Strategii Rozwoju Gminy Strzyżewice na lata 2016-2025 to :

Określenie i uzgodnienie kierunków polityki samorządu gminnego w perspektywie 8 lat poprzez :

- » określenie celów polityki Gminy,
- » ocenę szans i zagrożeń realizacji polityki gminnej,
- » przeprowadzenie konsultacji społecznych wybranych etapów opracowania projektu strategii, w sposób odpowiadający standardom partycypacji społecznej przy tworzeniu aktu kierownictwa wewnętrznego.

Wzmocnienie formalnych i organizacyjnych podstaw dla sprawnego i efektywnego zarządzania zrównoważonym rozwojem Gminy poprzez :

- » określenie zasad realizacji celów rozwoju Gminy (zadań, narzędzi i procedur),
- » koordynację ustaleń wszystkich opracowań analitycznych, planistycznych i strategicznych sporządzanych na potrzeby Gminy,
- » uchwalenie Strategii w postaci aktu kierownictwa wewnętrznego.

Maksymalne wykorzystanie szans przyswojenia zewnętrznych źródeł finansowania inicjatyw prorozwojowych Gminy (w tym środki dostępne w ramach funduszy strukturalnych UE) poprzez :

- » określenie zadań realizujących cele strategiczne z dostosowaniem do możliwości ich finansowania ze środków funduszy strukturalnych UE,
- » koordynację działań prorozwojowych podejmowanych przez samorządy różnych szczebli.

Dokument zawiera trzy zasadnicze części diagnostyczną, programową (konceptyjną) i implementacyjną. Część diagnostyczna opracowana została na podstawie danych pochodzących z Banku Danych Lokalnych Głównego Urzędu Statystycznego oraz udostępnionych przez Urząd Gminy. Część ta pozwala na dogłębną i precyzyjną ocenę stanu istniejącego i wyznaczenie głównych kierunków rozwoju Gminy. Ocena tendencji rozwoju doprowadza do ustalenia wstępnych prognoz, przedstawionych w postaci analizy atutów i barier rozwoju (identyfikacja problemów).

Część programowa lub inaczej koncepcyjna zawiera określenie celu ogólnego, celów szczegółowych oraz priorytetów i kierunków interwencji. Cele zostały określone w oparciu o wnioski z analizy i diagnozy strategicznej oraz wyniki konsultacji społecznych. Strategia rozwoju w zakresie części koncepcyjnej została opracowana z zachowaniem ścisłej struktury logicznej w oparciu o metodę definiowania kluczowych obszarów dla poszczególnych poziomów: strategicznego i operacyjnego.

Część trzecia dotycząca implementacji Strategii zawiera prezentację priorytetów i kierunków interwencji, a także strategicznych działań inwestycyjnych. Bardzo istotnym elementem jest analiza Ważności i Prawdopodobieństwa (WiP) działań inwestycyjnych i projekcja Strategicznego Budżetu Inwestycyjnego.

Wg. Banku Światowego atrakcyjności gminy budują 4 komponenty. Efektywne zarządzanie gminą ma miejsce tylko wówczas, gdy wszystkie sfery procesu przedstawionego na poniższym schemacie są skoordynowane. Dokonując analiz i planowania rozwoju Gminy Strzyżewice opierano się właśnie na takim podejściu.

Schemat 1. Komponenty rozwoju gminy wg Banku Światowego.



Źródło: opracowanie własne PARR.

Metodyka prac strategicznych

Przyjęta metodyka pracy nad Strategią Rozwoju Gminy Strzyżewice składa się z **4 kluczowych etapów**, podzielonych na **46 procesów** i **9 podprocesów**, a także **7 kamieni milowych (milestones)**. W trakcie jej opracowywania przewidziano **7-krotne konsultacje społeczne** (różne formy i metody). Metodyka prac przewiduje **7 warunkowych decyzji społecznych**, których pozytywne rozstrzygnięcie jest *sine qua non* dla kolejnego etapu prac.

Szczegółową metodykę prac nad Strategią Rozwoju Gminy Strzyżewice na lata 2016-2025 prezentuje poniższy schemat:

Schemat 2. Przyjęta metodyka pracy nad Strategią Rozwoju Gminy Strzyżewice.

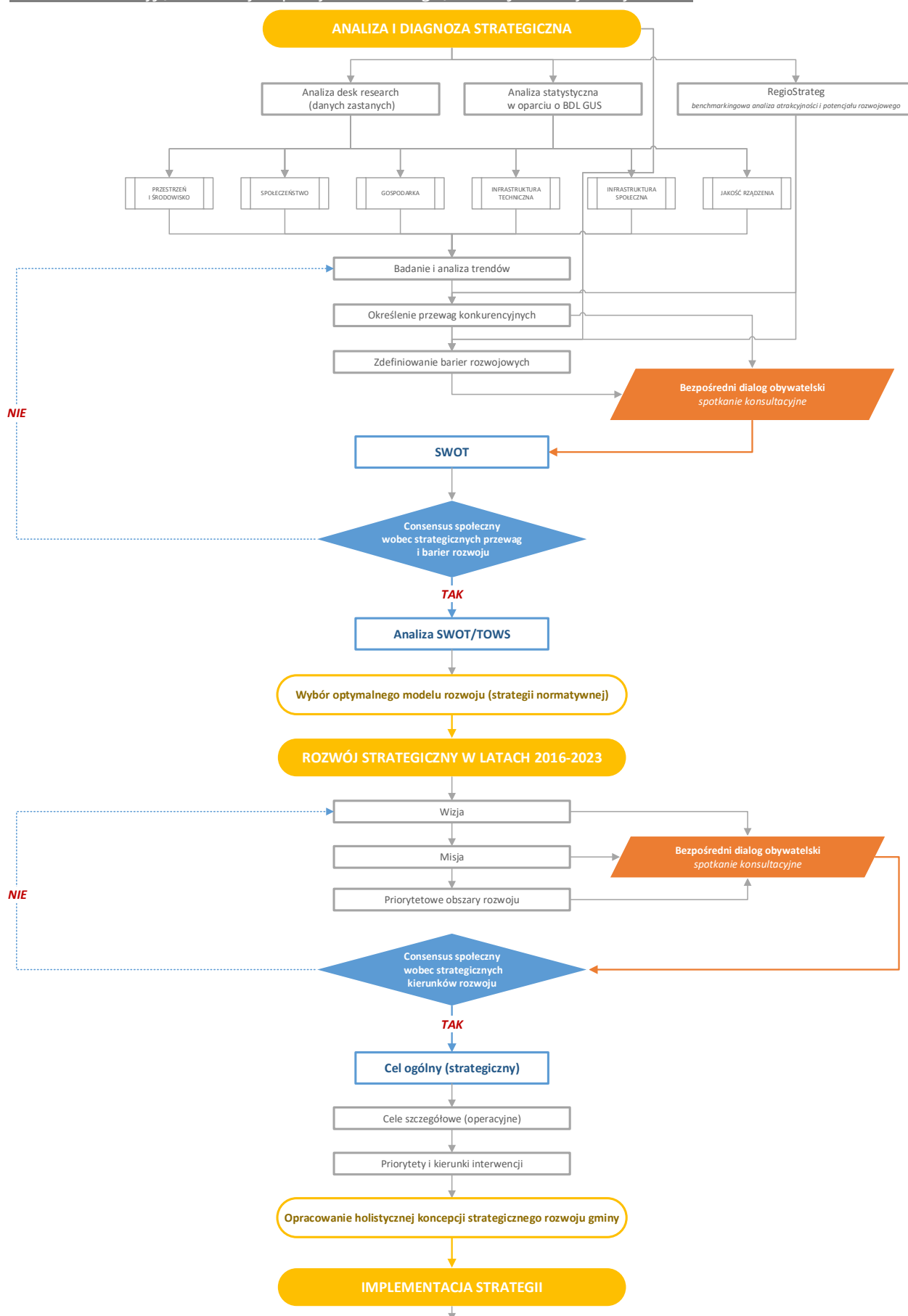

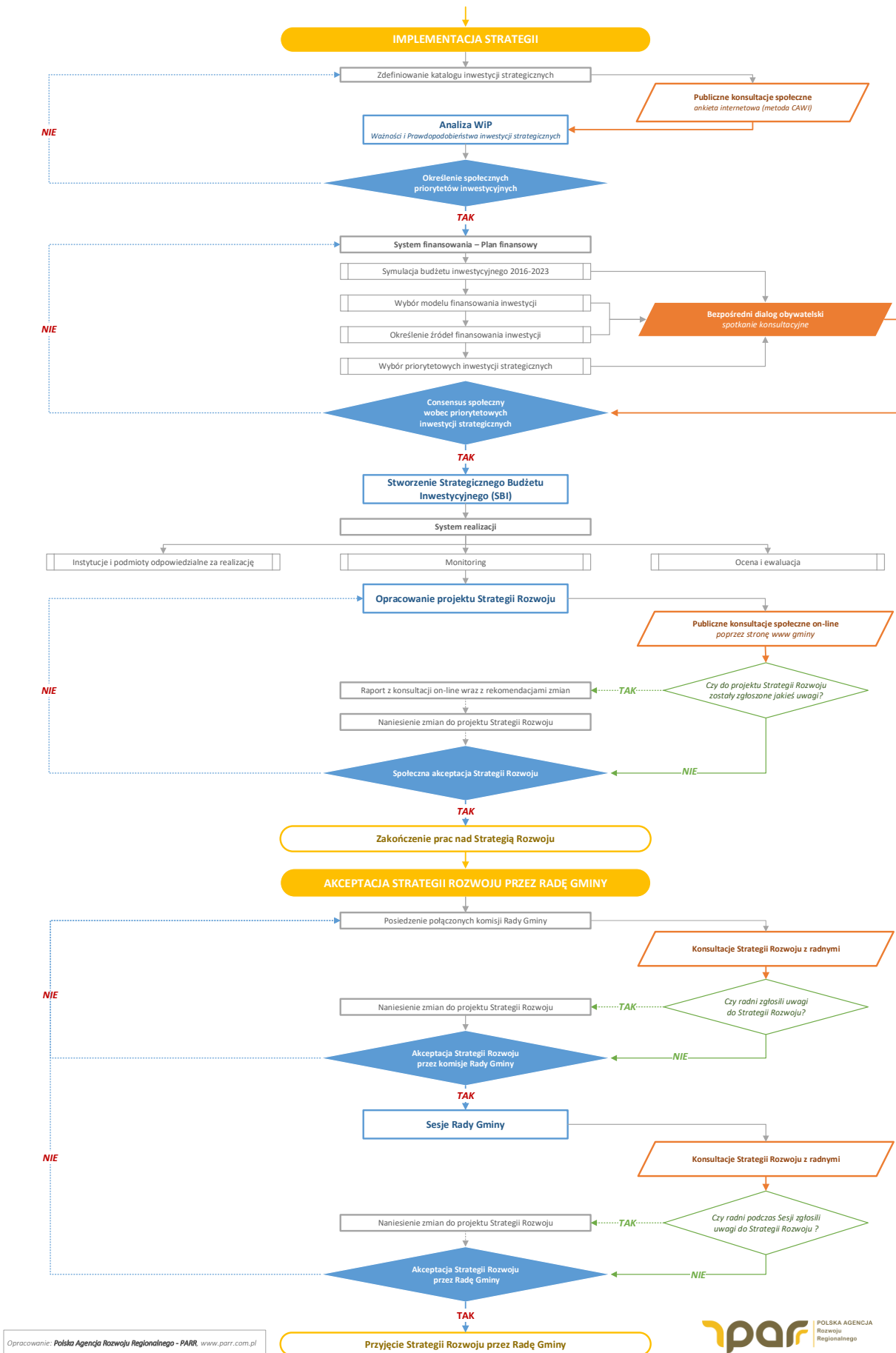



Rozdział I.
Diagnoza sytuacji
społeczno-gospodarczej
Gminy Strzyżewice

RAPORT STANU.

ANALIZA I DIAGNOZA STRATEGICZNA

1. PRZESTRZEŃ I ŚRODOWISKO

1.1. Położenie administracyjne i geograficzne

Gmina Strzyżewice jest gminą wiejską położoną w centralnej części **województwa lubelskiego**, na południowy-zachód od stolicy województwa – Miasta Lublin. Jest jedną z 16 gmin należących do **powiatu lubelskiego**. Z racji położenia gmina jest zrzeszona w Stowarzyszeniu Lokalna Grupa Działania „Kraina Wokół Lublina”, należy także do Związku Gmin Wiejskich RP. Całkowita powierzchnia gminy wynosi 108,8 km². Gmina Strzyżewice oddalona jest od centrum **miasta stołecznego Warszawy o ok. 195 km**, od stolicy województwa i siedziby powiatu lubelskiego – **miasta Lublin o ok. 25 km**, a zatem leży w **bliskiej strefie oddziaływania społeczno-gospodarczego stolicy województwa**. Bliskie położenie dużego ośrodka miejskiego, jakim jest Miasto Lublin wpływa na Gminę Strzyżewice, przez co jej oferta kulturalna, rozrywkowa i oświatowa jest uboższa. Ze względu na prestiż, rynek zbytu i dostępność terenów inwestycyjnych, Miasto Lublin stanowi także dla inwestorów priorytetowe miejsce wyboru miejsca prowadzenia działalności gospodarczej. Natomiast pozostałe gminy sąsiadujące z Miastem Lublin stanowią główną konkurencję w szczególności w zakresie suburbanizacji i oferty terenów atrakcyjnych mieszkaniowo. Jednakże, mieszkańcy Gminy Strzyżewice dzięki położeniu w niedalekiej odległości od miasta, mają dobry dostęp do miejskiego systemu opieki zdrowotnej i oferty społeczno-kulturalnej, dostęp do pozarolniczego rynku pracy, a zatem także atrakcyjny rynek zbytu na wytwarzane dobra i usługi oraz możliwość zaoferowania mieszkańcom obszaru miejskiego atrakcyjnych terenów wypoczynkowo-rekreacyjnych.

Mapa 1. Położenie Gminy Strzyżewice na mapie administracyjnej Polski.

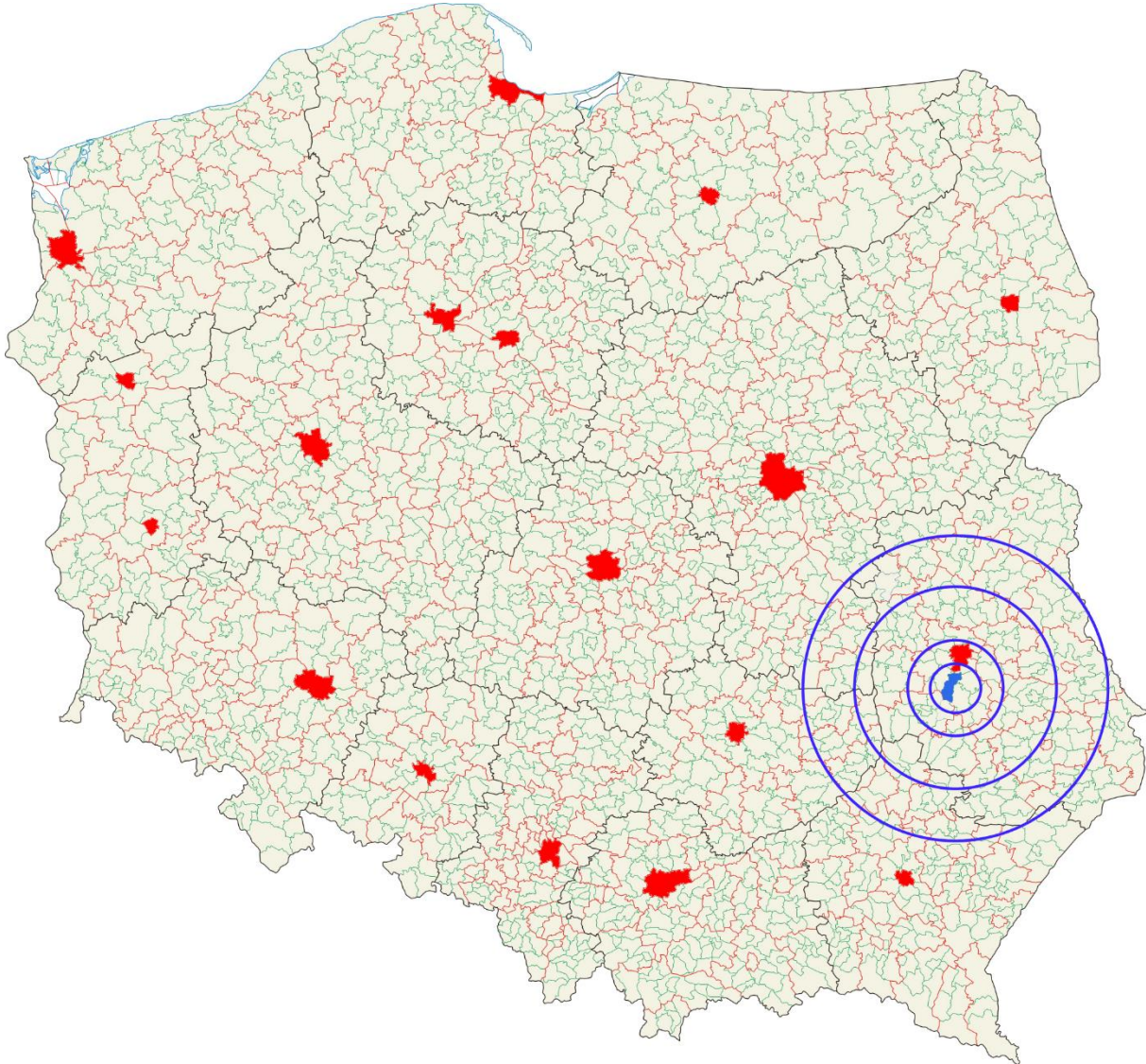

Źródło: opracowanie własne na podstawie: http://pl.wikipedia.org/wiki/Plik:POLSKA_woj_pow_gminy.png.

Mapa 3. Czas dojazdu ze Strzyżewic do centrum Lublina (Plac Litewski).

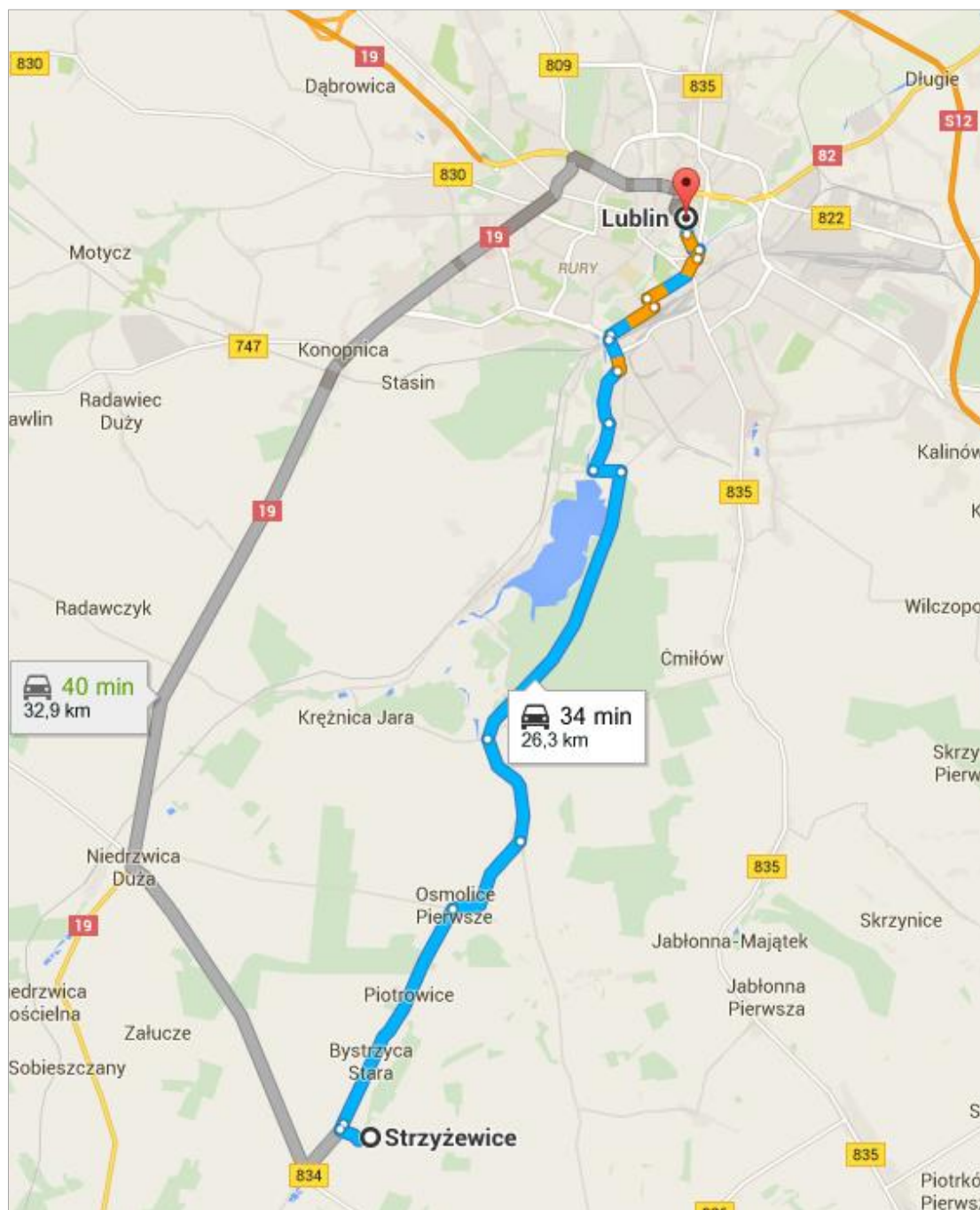

Źródło: www.maps.google.com

Suburbanizacja jako proces „rozlewania się” zabudowy mieszkaniowej na obszary podmiejskie skutkuje wyludnieniem się centrum miasta i rozwojem strefy podmiejskiej. Zasięg powstawania zabudowy mieszkaniowej wokół Lublina został przedstawiony na poniższej mapie (obszar zaznaczony kolorem zielonym)¹. Dzięki procesowi suburbanizacji, gminy „ościenne” mają szansę na zwiększenie dochodów własnych pochodzących z podatków lokalnych oraz, zależnie od przyjętego modelu rozwoju miasta, na rozbudowę infrastruktury technicznej obszaru miejskiego, która obejmie zasięgiem teren danej gminy.

¹ Na podstawie: http://strategia2020.lublin.eu/?page_id=112

Mapa 4. Gminy województwa lubelskiego w zasięgu procesów suburbanizacji.

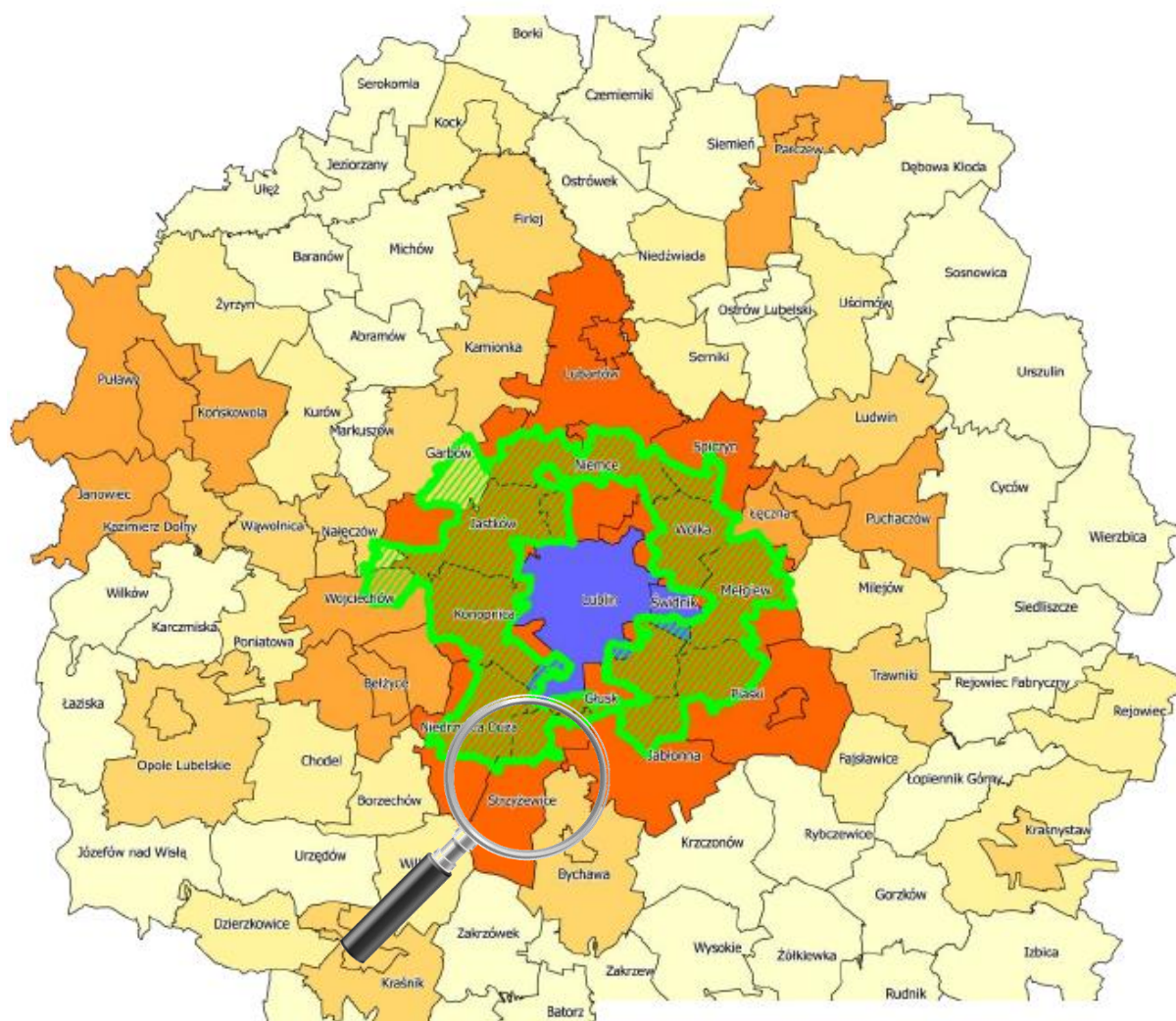

Źródło: opracowanie własne na podstawie <http://strategia2020.lublin.eu/wp-content/uploads/2014/04/5.png>.

Różne odcienie koloru pomarańczowego odnoszą się do ilości spełnianych kryteriów powiązania danej gminy z Miastem Lublin, ustalonych w projekcie *Rozporządzenia Ministra Rozwoju Regionalnego w sprawie szczegółowych warunków określania obszarów funkcjonalnych i ich granic* (im ciemniejszy kolor, tym więcej powiązań)². Należą do nich:

1. liczba wyjeżdżających do pracy najmniej do miejskiego obszaru funkcjonalnego ośrodka wojewódzkiego (MOF) na 1000 mieszkańców w wieku produkcyjnym powyżej 50 osób, na podstawie danych z 2006 r.;
2. liczba zameldowań z obszaru MOF na 1000 mieszkańców powyżej 3 osób, na podstawie danych z 2009 r.;
3. udział pracujących w zawodach pozarolniczych, jako stosunek do średniej wojewódzkiej powyżej 75%, na podstawie danych z 2002 r.;
4. liczba podmiotów gospodarczych na 1000 mieszkańców, jako stosunek do średniej wojewódzkiej powyżej 75%, na podstawie danych z 2011 r.;

² Tamże.

5. udział podmiotów gospodarczych w usługach wyższego rzędu (sekcje J-R według PKD, jako stosunek do analogicznego wskaźnika obliczonego dla obszaru MOF) powyżej 50%, na podstawie danych z 2011 r.;
6. gęstość zaludnienia (bez lasów i wód) w stosunku do średniej wojewódzkiej powyżej 50%, na podstawie danych z 2011 r.;
7. liczba mieszkań oddanych do użytku na 1000 mieszkańców w latach 2002 – 2011 w stosunku do średniej wojewódzkiej powyżej 75%³.

Pod względem powierzchni jest **8 gminą powiatu lubelskiego**, zajmując ok. **6,5% powierzchni powiatu** oraz ok. **0,4% powierzchni województwa lubelskiego**.

Mapa 5. Położenie Gminy Strzyżewice na mapie gmin województwa lubelskiego.

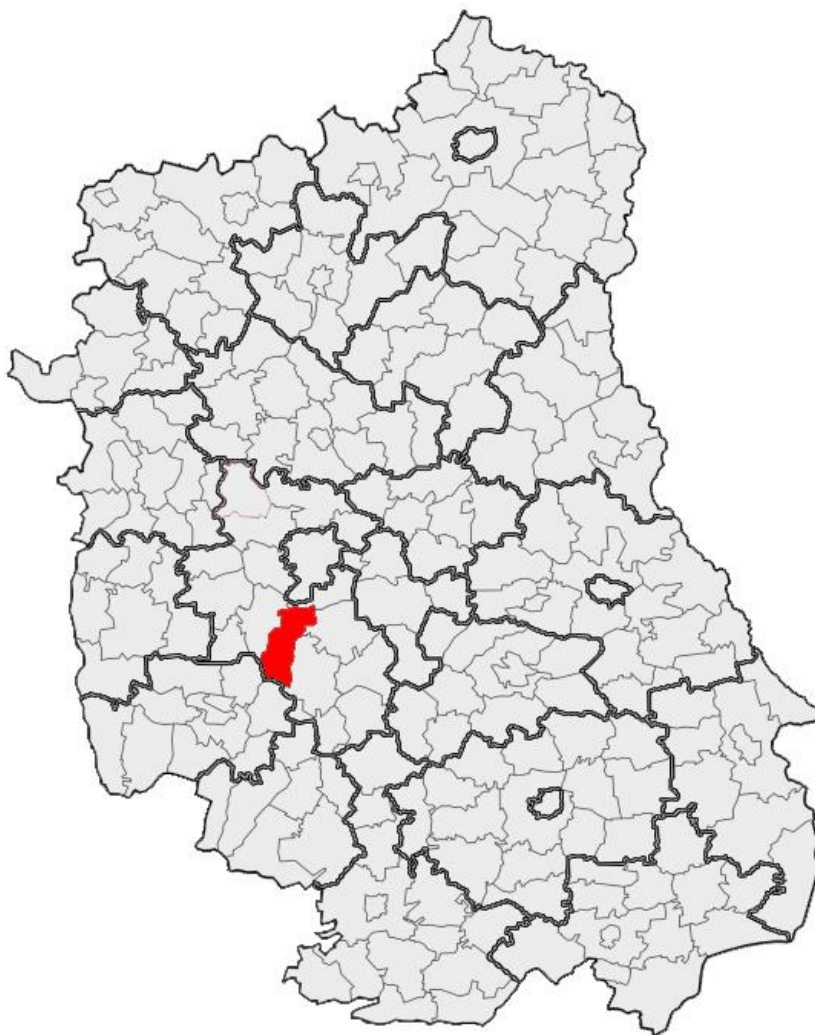

Źródło: [https://pl.wikipedia.org/wiki/Strzyzewice_\(gmina\)#/media/File:Lub_Lubelski_Strzyzewice.PNG](https://pl.wikipedia.org/wiki/Strzyzewice_(gmina)#/media/File:Lub_Lubelski_Strzyzewice.PNG).

³ Projekt Rozporządzenia Ministra Rozwoju Regionalnego z dnia 2 sierpnia 2013 r. w sprawie szczegółowych warunków określania obszarów funkcjonalnych i ich granic.

Mapa 6. Położenie Gminy Strzyżewice na mapie administracyjnej powiatu lubelskiego.

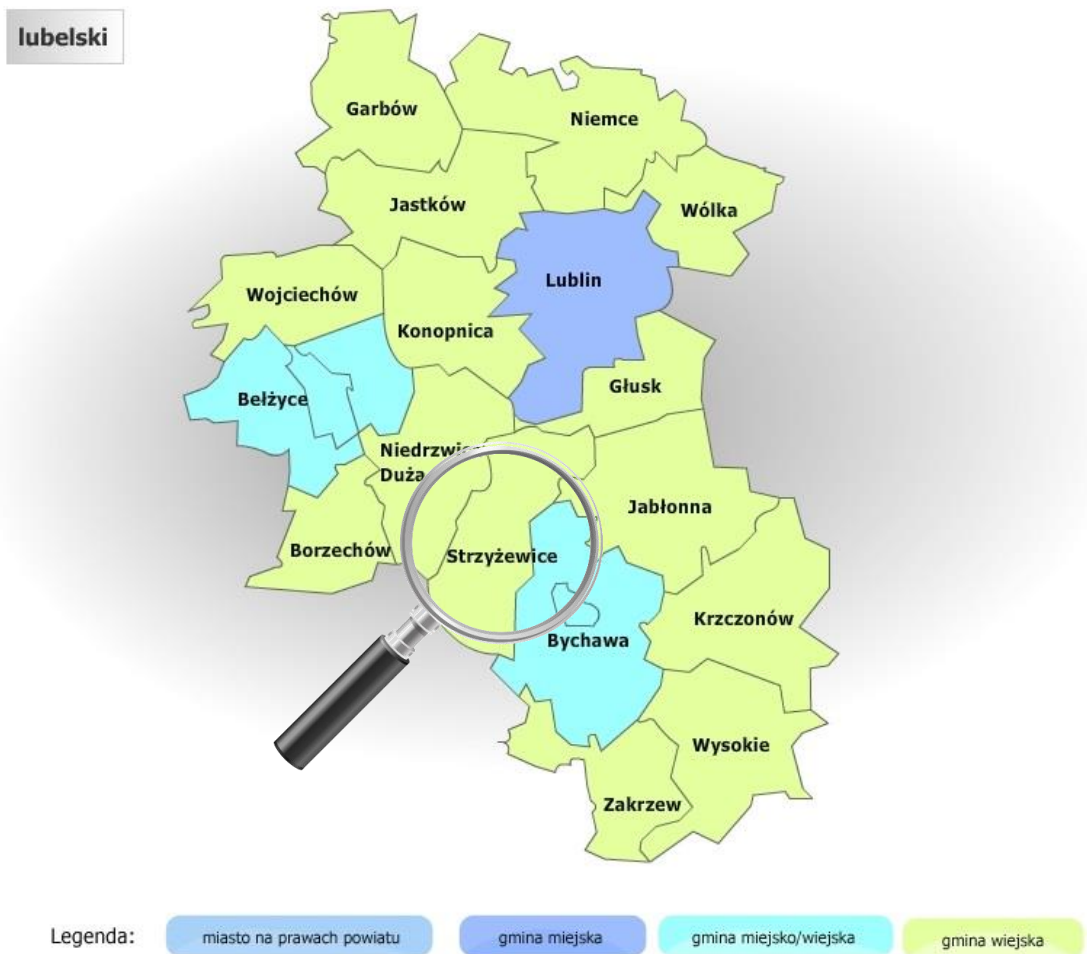

Źródło: opracowanie własne na podstawie <https://administracja.mac.gov.pl/adm/baza-jst/mapa-administracyjna/278,MAPA-ADMINISTRACYJNA.html>

Gmina Strzyżewice składa się z **21 sołectw**. Ośrodkiem administracji samorządowej jest miejscowość Strzyżewice, która spełnia rolę jednego z głównych obszarów wpływających na życie społeczno-gospodarcze gminy. Ze względu na charakterystyczny, podłużny kształt obszaru gminy (południkowe ułożenie), można wyróżnić kilka miejscowości, pełniących rolę głównych lokalnych ośrodków – Pszczela Wola, Piotrowice, Strzyżewice. **Funkcje centrowe** posiada przede wszystkim miejscowość Piotrowice, jednakże zważywszy na wspomniany fakt charakterystycznego kształtu gminy, dążenia do centralizacji zabudowy – także przez rozwiązania inwestycyjne i koncepcje przestrzenne – będą utrudnione. Wymienione miejscowości charakteryzują się koncentracją usług publicznych, komercyjnych oraz zabudowy jednorodzinnej.

Gmina Strzyżewice położona jest w centralno-zachodniej części powiatu lubelskiego i graniczy z Gminą Bychawa (gmina miejsko-wiejska), Gminami Głusk, Jabłonna i Nierzwica Duża (gminy wiejskie) z powiatu lubelskiego oraz gminami Wilkołaz i Zakrzówek (gminy wiejskie) z powiatu kraśnickiego. Znajduje się także **w obszarze Lubelskiego Obszaru Metropolitalnego (LOM)** oraz **Lubelskiego Obszaru Funkcjonalnego (LOF)**. LOM to **obszar funkcjonalny obejmujący Miasto Lublin** wraz z gminami i mniejszymi miastami, które powiązane są ze sobą komunikacyjnie i stanowią jednolity obszar zamieszkania (tzn. osoba mieszkająca

w dowolnym miejscu takiego obszaru może dojechać do pracy w dowolnym innym fragmencie takiego obszaru)⁴.

Obszary funkcjonalne związane są z obszarami strategicznych inwestycji. Zgodnie z zapisami Koncepcji Przestrzennego Zagospodarowania Kraju 2030 kluczowym dla wzrostu konkurencyjności obszarów funkcjonalnych największych miast w Polsce jest wzmocnienie powiązań zarówno wewnątrz obszarów funkcjonalnych, jak i pomiędzy nimi. Obszary funkcjonalne są także traktowane jako podstawowa jednostka odniesienia w Krajowej Polityce Miejskiej. W dokumencie tym wskazano brak efektywnej współpracy pomiędzy władzami samorządowymi i innymi kluczowymi podmiotami danego obszaru funkcjonalnego jako jedną z barier jego rozwoju. Koncentracja na obszarach funkcjonalnych w polityce spójności UE w perspektywie finansowej 2014-2020, przejawia się m.in. ustanowieniem nowego instrumentu – Zintegrowanych Inwestycji Terytorialnych (ZIT). Definiowane są one jako zintegrowane działania, mające służyć rozwiązywaniu problemów występujących w miejskich obszarach funkcjonalnych.

Mapa 7. Delimitacja Lubelskiego Obszaru Metropolitalnego.

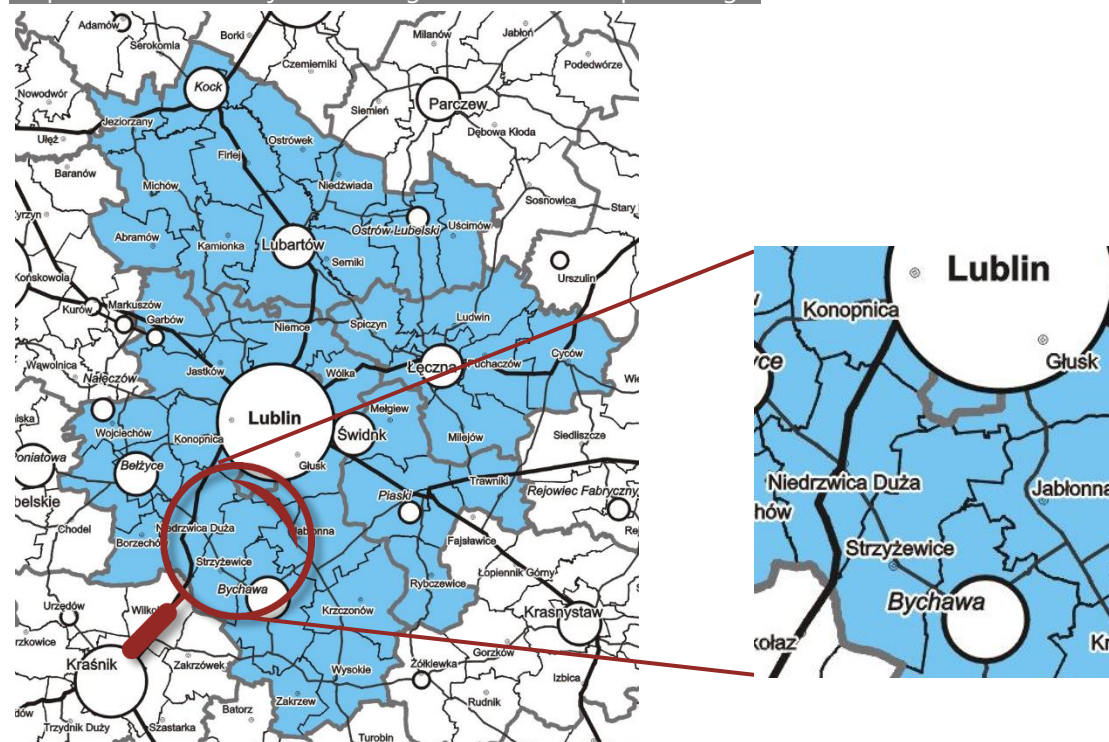

Źródło: opracowanie własne na podstawie: Lubelski Obszar Metropolitalny. Załącznik nr 1 do Uchwały nr XLIX/784/06 Sejmiku Województwa Lubelskiego z dnia 28 sierpnia 2006 r., <http://www.bpp.lublin.pl/oprac2/delim.lom.jpg>.

⁴ Na podstawie: http://strategia2020.lublin.eu/?page_id=17.

Mapa 8. Delimitacja Lubelskiego Obszaru Funkcjonalnego.



Źródło: Strategia ZIT Lubelskiego Obszaru Funkcjonalnego. Projekt z dnia 8 czerwca 2015 roku.

Gmina Strzyżewice posiada sieć osadniczą i zabudowę w układzie liniowym (ulicówka) – osadnictwo występuje przy głównym ciągu komunikacyjnym, po obu stronach dróg. Dominuje typ zabudowy jednorodzinnej i zagrodowej.

Pod względem fizyczno-geograficznym Na badanym obszarze można wyróżnić cztery jednostki niższego rzędu: Płaskowyż Świdnicki, Równina Bełżycka, Wyniosłość Giełczewska i Wzniesienie Urzędowskie, leżące na Wyżynie Lubelskiej. Jest to falista równina o wzniesieniach przekraczających 300 m n.p.m., zbudowanych z ostańcowych piaskowców. Jest to region rolniczy (przeważają żyzne gleby brunatne i rędziny rozwinięte na podłożu lessowym). Na obszarze Wyniosłości Giełczewskiej znajduje się Krzczonowski Park Krajobrazowy.



Brak zwartości obszarowej Gminy Strzyżewice stanowi istotnie wyzwanie rozwojowe z punktu widzenia realizacji działań przestrzennych, a także kompleksowych projektów z zakresu infrastruktury technicznej.

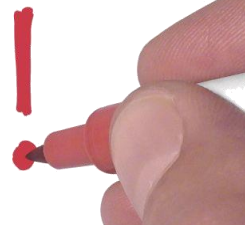

Mapa 9. Położenie Gminy Strzyżewice na mapie podziału fizyczno-geograficznego województwa lubelskiego.

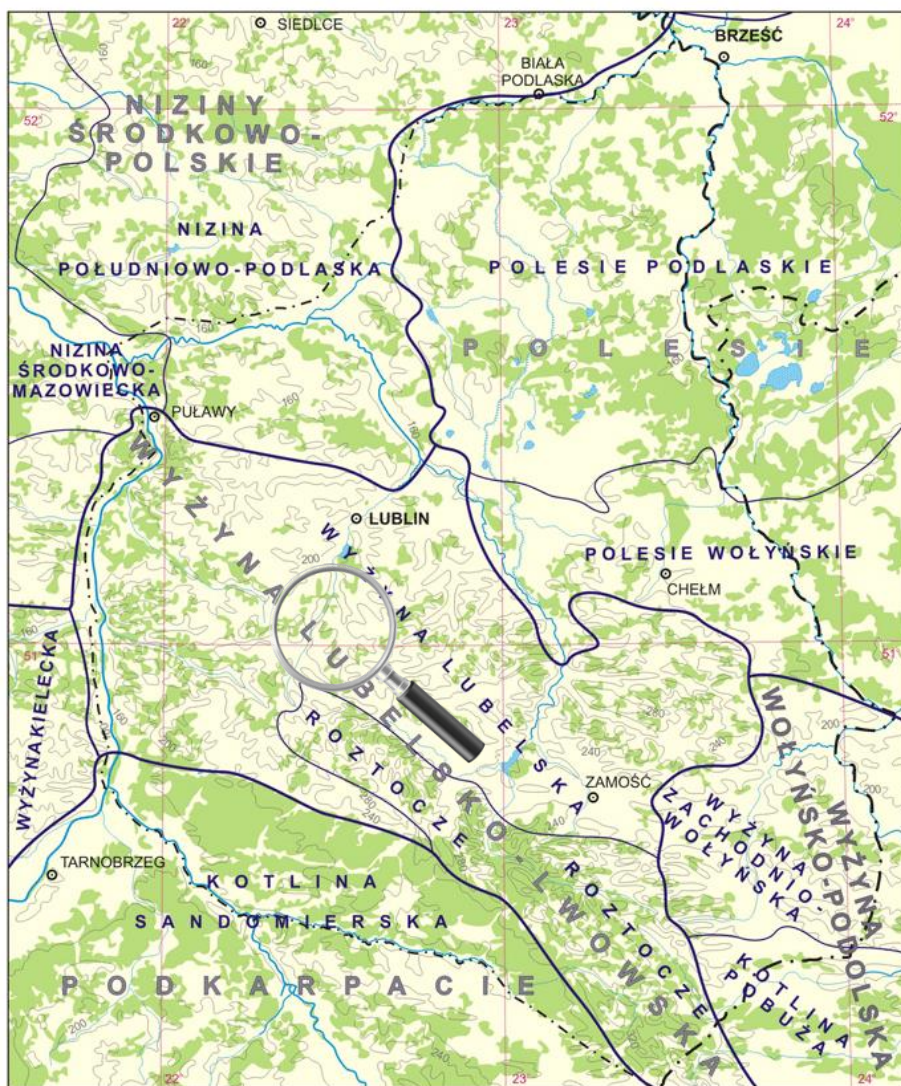

PODZIAŁ FIZYCZNO-GEOGRAFICZNY
(wg J. Kondrackiego)
1: 1 500 000



Źródło: opracowanie własne na podstawie http://www.lto.org.pl/obrazki_kartoteka/mapa_fizyczno_geograficzna.gif.

Głównym elementem sieci rzecznej w Gminie Strzyżewice jest rzeka Bystrzyca, która przecina ten obszar w układzie południkowym. W miejscowości Strzyżewice znajduje się kompleks stawów rybnych.

Mapa 10. Położenie Gminy Strzyżewice względem rzek.

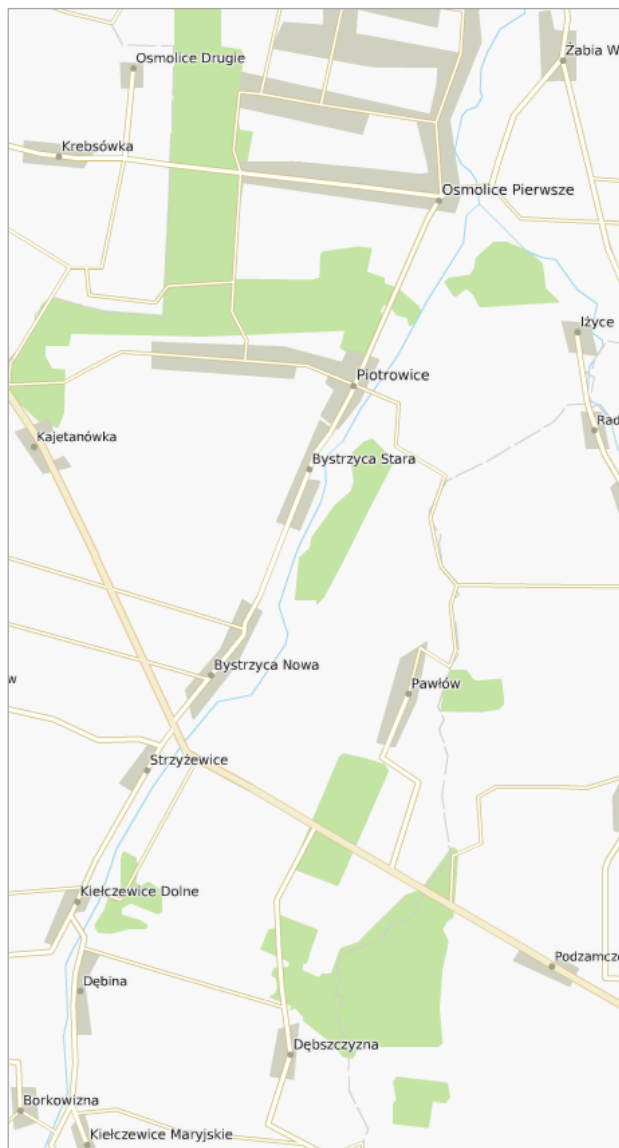

Źródło: <http://mapa.karto.pl/polska>.

Osadnictwo na terenie gminy koncentruje się po obu stronach głównych ciągów komunikacyjnych – dróg powiatowych, które przecinają ten obszar w układzie południkowym oraz w mniejszym przy drodze wojewódzkiej nr 834, która przebiega w układzie równoleżnikowym.

Coraz większą rolę na terenie gminy spełnia zatem **czynnik komunikacyjny**, tj. położenie przy głównych traktach transportowych i głównych drogach stanowiących powiązanie zewnętrzne gminy. **Utrzymywanie się tego trendu będzie skutkowało w większości tendencją do rozpraszania zabudowy**, co negatywnie będzie wpływało na możliwości realizacji dużych projektów infrastrukturalnych, a także będzie się wiązało ze zwiększonym zapotrzebowaniem społecznym na realizację projektów w zakresie podstawowej infrastruktury technicznej, tj. drogi, chodniki i oświetlenie. Projekty takie w przyszłości będą generowały wzrost wydatków, w związku z rosnącymi kosztami utrzymania. Będą tym samym zmniejszały w czasie budżet inwestycyjny jak i ograniczały możliwość zaspokajania potrzeb w zakresie podniesienia jakości i komfortu życia mieszkańców Gminy Strzyżewice. Konieczne zatem jest prowadzenie świadomej i długofalowej polityki przestrzennej, w zakresie wyznaczenia obszarów rozwoju sieci osiedleńczej (w szczególności „przyciągania” nowych mieszkańców) i promocji tych terenów.

Zdjęcie 1. Układ sieci osadniczej w Gminie Strzyżewice.





Źródło: www.maps.google.com.

1.2. Położenie komunikacyjne

Dostępność komunikacyjna to zespół czynników, które wpływają na łatwość dotarcia się do danego miejsca. Od czasów historycznych położenie w pobliżu głównych szlaków handlowych wpływało na rozwój lokalnej społeczności. W dzisiejszych czasach jednym z głównych czynników świadczących o stopniu dostępności komunikacyjnej jest odległość od głównych szlaków drogowych i kolejowych, portów, lotnisk oraz miast o znaczeniu ponadlokalnym.

Na aktualny układ drogowy gminy składa się **droga wojewódzka** oraz **sieć dróg powiatowych i gminnych**. Przez obszar gminy nie przebiega żadna droga krajowa. Droga wojewódzka nr 834 łączy Bełżyce, Niedrzwicę Dużą, Strzyżewice i Bychawę.

Przez teren Gminy Strzyżewice (w okolicy wsi Kajetanówka, Franciszków i Kiełczewice) przebiegać będzie fragment drogi ekspresowej S19 Lublin-Rzeszów. Wjazd na tę trasę będzie możliwy na węzłach „Niedrzwica” (okolice Kajetanówki) oraz „Wilkołaz” (okolice Kiełczewic).

Mapa 11. Planowany przebieg drogi ekspresowej S19 w sąsiedztwie Gminy Strzyżewice.

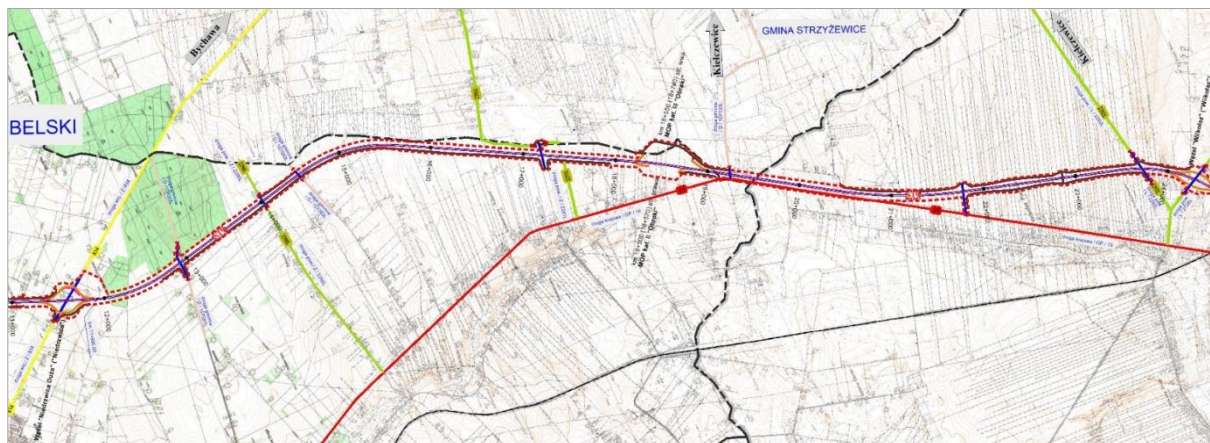

Źródło: https://www.gddkia.gov.pl/userfiles/articles/s/s19-lubartow---krasnik_8081/ORIENTACJA%20S19%20część%20I.jpg.

Mapa 13. Gmina Strzyżewice na mapie docelowego układu dróg szybkiego ruchu w Polsce.



Źródło: http://upload.wikimedia.org/wikipedia/commons/6/63/Docelowy_uklad_drog.svg.

1.3. Walory przyrodnicze

Pod względem walorów naturalnych Gmina Strzyżewice należy do obszaru o stosunkowo wysokich walorach przyrodniczych i krajobrazowych, które związane są przede wszystkim z różnorodnością ukształtowania terenu oraz położeniem w pobliżu obszaru chronionego krajobrazu. Obecnie prawną ochroną krajobrazową objęta jest północna część gminy. Powierzchnia **obszarów prawnie chronionych w Gminie Strzyżewice wynosi 1 680 ha (15,4% powierzchni gminy)** – jest to 7 miejsce w zestawieniu powierzchni obszarów prawnie chronionych wśród wszystkich gmin powiatu lubelskiego.

Północno-wschodnia część gminy znajduje się na obszarze Czarniejowskiego Obszaru Chronionego Krajobrazu. Oprócz znacznych powierzchni dobrze zachowanych kompleksów leśnych, jest to teren o bardzo

urozmaiconej rzeźbie terenu, licznych źródłach i dolinach rzecznych. Czerniejowski OChK obejmuje także tereny o dużych walorach botanicznych. Bogate walory przyrodnicze posiada dolina Bystrzycy w okolicy Polanówki, Żabiej Woli i Kol. Tuszów. Niezwykle interesująca jest także dolina Kosarzewki na odcinku od Bychawy do Tuszowa, obejmująca wiele pierwotnych uroczysk: starorzeczy, źródeł, stawisk i młynisk, obszarów bagiennych porośniętych olsem. Można tu spotkać wiele gatunków ptaków, w tym drapieżnych. Obszar ten może stanowić dobre miejsce na wypoczynek i rekreację, sprzyjające rozwojowi agroturystyki.

Zgodnie z wykazem Centralnego Rejestru Form Ochrony Przyrody, prowadzonym przez Generalną Dyрекcję Ochrony Środowiska oraz w rejestrze pomników przyrody prowadzonym przez Regionalną Dyрекcję Ochrony Środowiska w Lublinie na terenie Gminy Strzyżewice znajduje się 2 formy ochrony przyrody:

- » Czerniejowski OchK,
- » 22 pomniki przyrody⁵.

Pomnikami przyrody są drzewa, w tym aleja lipowa Rohlandów, o długości 520 m, złożona z 92 drzew. Ze względu na wysokie walory, Szczególnej ochronie podlegają również:

- » 2 źródła w Kiełczewicach Górnych, źródło dolinne, występujące na wysokości 206 m n.p.m.,
- » źródło w Piotrowicach - Kąty, podzbozowe, szczelinowo-pulsujące, wypływające z rozległej niszki wachlarzowej, wys. 188 m n.p.m.,
- » zespół przyrodniczo-krajobrazowy na odcinku rzeki Bystrzycy w Kiełczewicach Górnych (źródła wypływające ze sfery korytowej, wąwozy, parowy, debry, II klasa czystości wody, stanowiska lęgowe rzadkich ptaków: słowik szary, strumieniówka, gąsiorek, dzięcioł zielony, dzięciołek),
- » użytek ekologiczny – zbrocze kserotermiczne "SZAŁWIA" w Kiełczewicach Maryjskich, występują tu m.in. szałwia łąkowa, smółka pospolita, lepnicza zwisła, centuria pospolita, wiśnia karłowata,
- » 2 rozległe, głębokie, pokryte rzadką roślinnością wąwozy w Strzyżewicach,
- » starorzecze w Strzyżewicach z linią wodną (grązel żółty)⁶.

Gmina Strzyżewice leży na pograniczu trzech krain geograficznych: Wyniosłości Giełczewskiej, Wzniesień Urzędowskich i Równiny Bełżyckiej. Zróżnicowane ukształtowanie terenu o bogatej rzeźbie szczególnie w części krawędziowej doliny stanowi bardzo atrakcyjny układ krajobrazowy i przyrodniczy. W południowej części gminy teren jest bardziej urozmaicony obfituje w wiele malowniczych jarów i wąwozów, częściowo porośniętych krzewami i drzewami. Jest to niewątpliwie najpiękniejszy odcinek doliny z wysoką skarpą po prawej stronie rzeki. Na tym obszarze występują miejsca najwyższej położone: wzniesienie o wysokości 263 m w Kolonii Kiełczewice Dolne oraz „Ptasia Góra – Murakowa Góra” (wysokość 261,7 m) w Kiełczewicach Dolnych. Natomiast do miejsc najniższej położonych zaliczamy zlokalizowane w północnej części gminy tereny w Osmolicach o wysokości 187 m, o łagodniejszym nachyleniu stoków i mniejszej różnicy wzniesień⁷.

⁵ Na podstawie: <http://crfop.gdos.gov.pl/CRFOP/search.jsf>,
http://bip.lublin.rdos.gov.pl/files/artykuly/22387/lubelskie_pomniki_przyrody_28_07_2015.pdf.

⁶ Na podstawie: <http://www.strzyzewice.lubelskie.pl/dane/przy.htm#1111>.

⁷ <http://www.strzyzewice.lubelskie.pl/dane/info.htm>.

Mapa 14. Obszary prawnie chronione w województwie lubelskim wraz z siecią NATURA 2000 (stan: kwiecień 2008 r.).

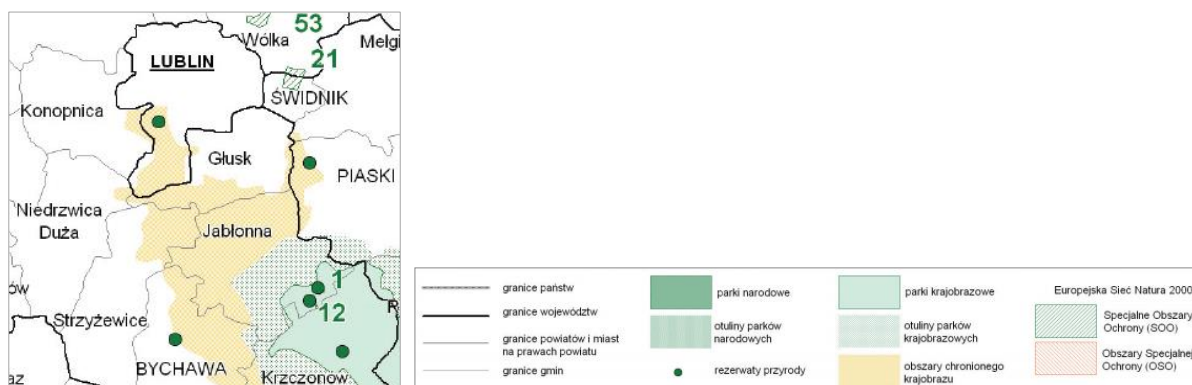

Źródło: http://www.lubelskie.pl/img/userfiles/files/COREL/Mapa_obszarow_chronionych.pdf.

Dominującym walorem przyrodniczo-krajobrazowym są wąwozy, bijące źródła oraz doliny rzeczne Bystrzycy wraz z jej dopływami. Obfitują one w rzadką roślinność wodną oraz wiele chronionych gatunków zwierząt. Również czyste wody Bystrzycy są siedliskiem wielu gatunków ryb: pstrągów, szczupaków itp. Coraz częściej w tych wodach spotkać można raki.

Mapa 15. Walory przyrodnicze i krajobrazowe powiatu lubelskiego.

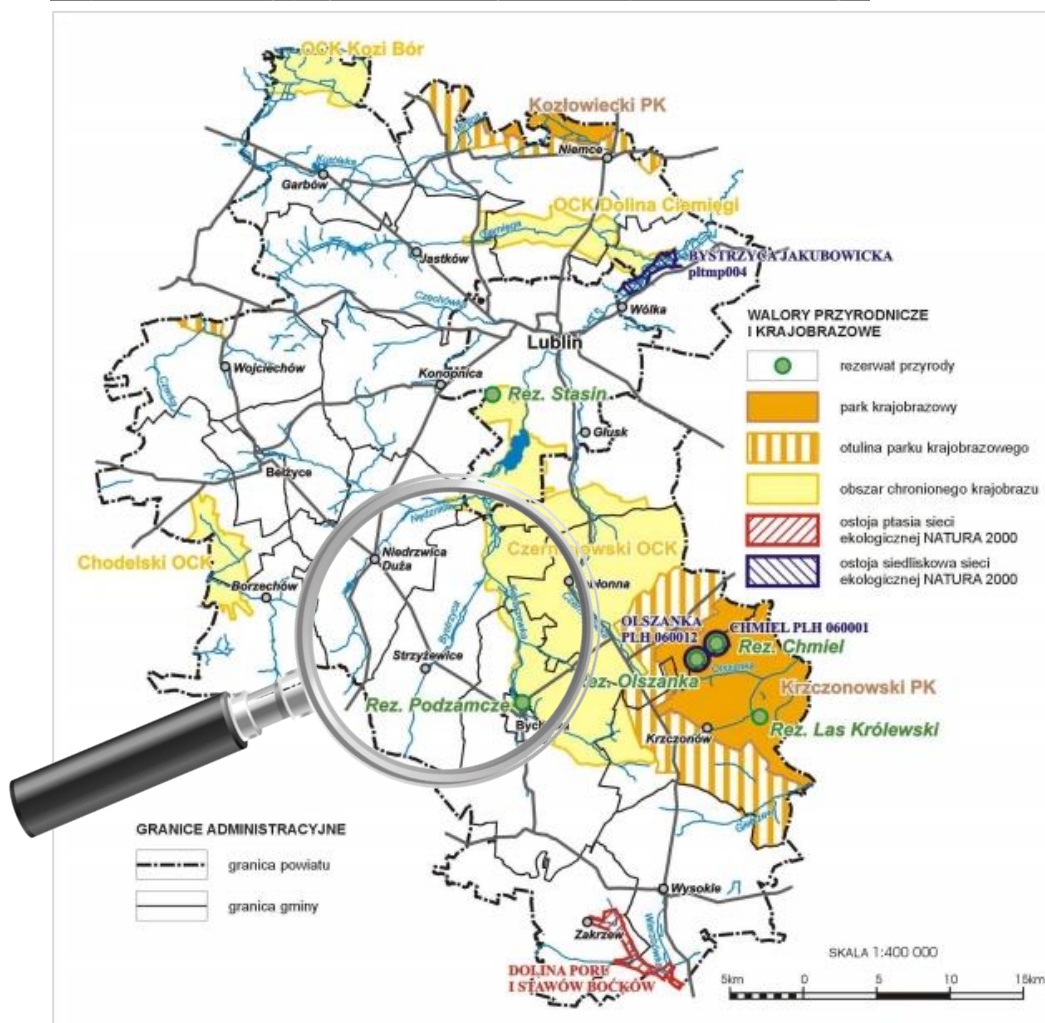

Źródło: Strategia Rozwoju Powiatu Lubelskiego na lata 2007-2015.

W otoczeniu Gminy Strzyżewice brakuje ośrodków o istotnym znaczeniu dla obsługi ruchu turystycznego. *Plan Marketingu Turystyki w Województwie Lubelskim na lata 2007-2013* wskazuje, że najbliższym dla Gminy Strzyżewice obszarem istotnym dla województwa pod względem turystyki jest **Miasto Lublin**. Pozostałe ośrodki ważne dla obsługi ruchu turystycznego, takie jak Zamość, Krasnystaw czy Kraśnik tworzą okrąg wokół Gminy Strzyżewice i sąsiadującej z nią części województwa lubelskiego. *Plan Marketingu* definiuje obszar gminy jako sferę o przeciętnych walorach wypoczynkowych i krajoznawczych⁸.

Mapa 16. Położenie Gminy Strzyżewice na mapie walorów dziedzictwa kulturowego województwa lubelskiego.

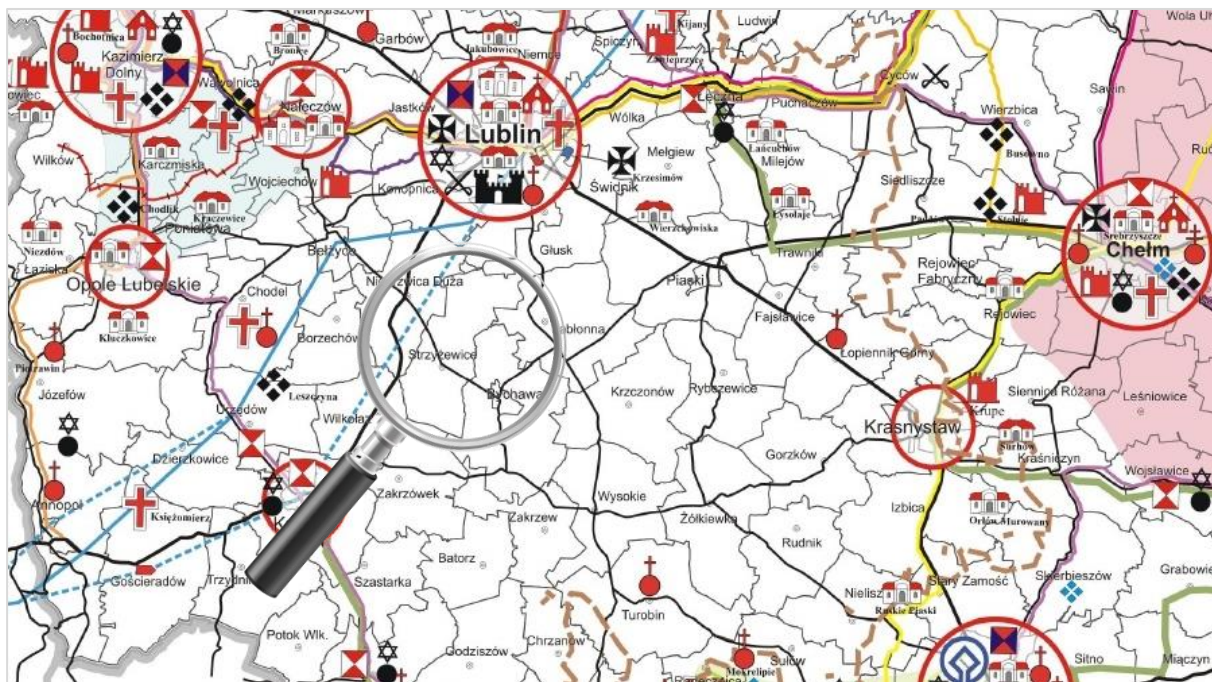

Źródło: Plan Marketingu Turystyki w Województwie Lubelskim na lata 2007-2013, Lublin 2009.

Mapa 17. Położenie Gminy Strzyżewice na mapie walorów turystycznych województwa lubelskiego.



Źródło: opracowanie własne na podstawie: Plan Marketingu Turystyki w Województwie Lubelskim na lata 2007-2013, Lublin 2009.

⁸ Biura Planowania Przestrzennego, *Plan Marketingu Turystyki w Województwie Lubelskim na lata 2007-2013*

Wysoką atrakcyjność północnych obszarów Gminy Strzyżewice podkreśla mapa dotycząca kierunków rozwoju turystyki i rekreacji w województwie lubelskim, zawarta w *Planie Marketingu*.

Mapa 18. Położenie Gminy Strzyżewice na mapie kierunków rozwoju turystyki i rekreacji w województwie lubelskim.

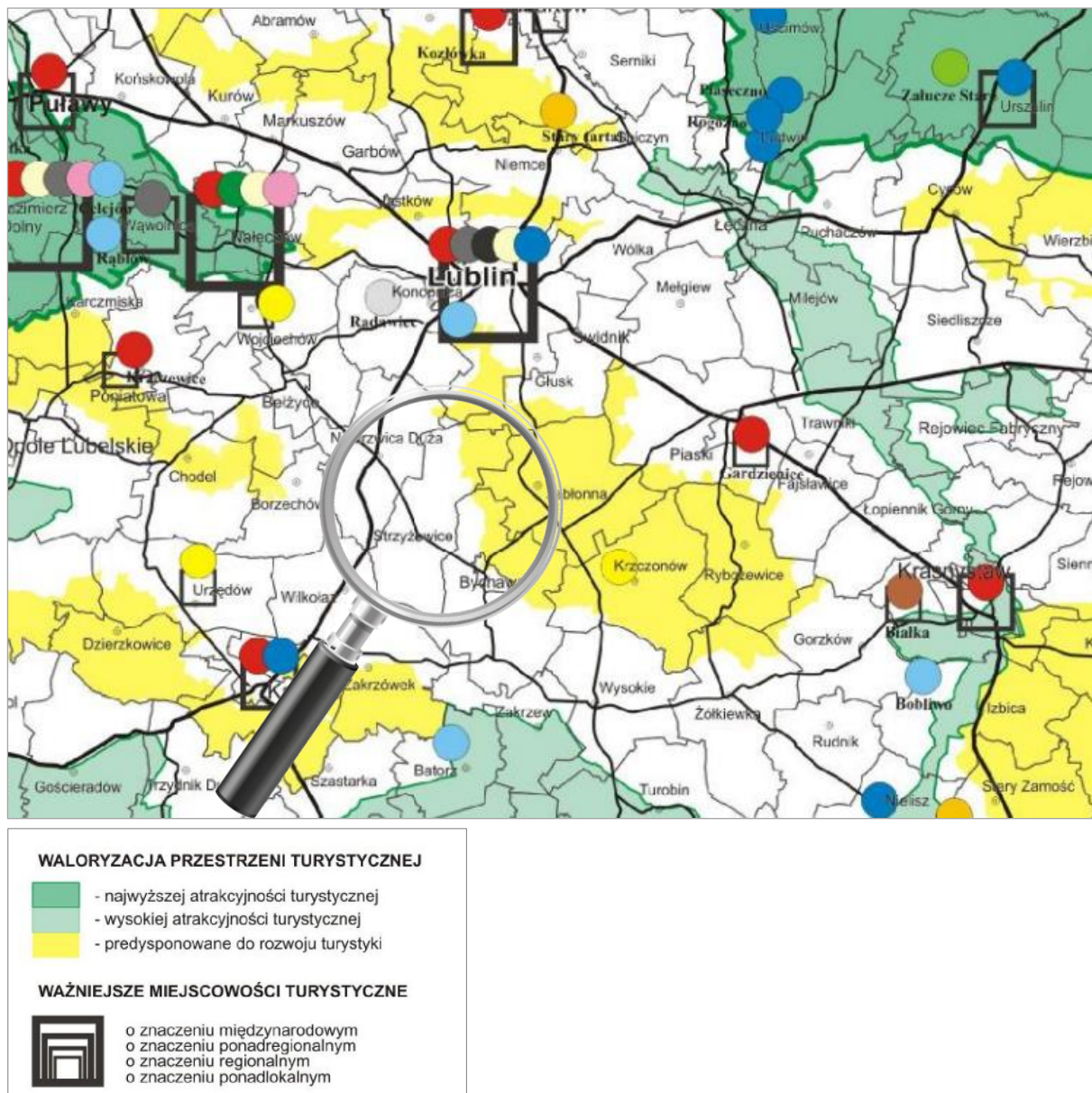

Źródło: opracowanie własne na podstawie: Plan Marketingu Turystyki w Województwie Lubelskim na lata 2007-2013, Lublin 2009.

Mapa 19. Położenie Gminy Strzyżewice na mapie waloryzacji przyrodniczo-krajobrazowej w województwie lubelskim.

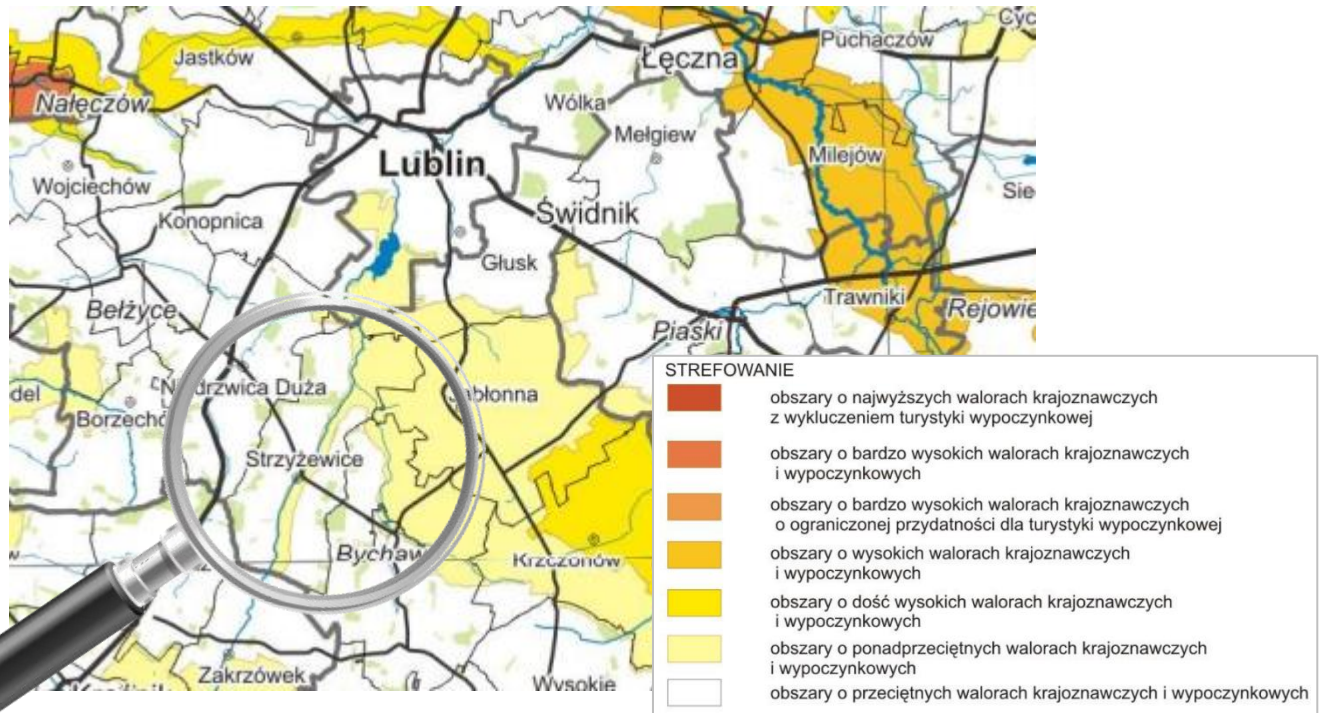

Źródło: opracowanie własne na podstawie: Koncepcja Programowo-Przestrzenna Rozwoju Turystyki i Rekreacji w Województwie Lubelskim, Lublin 2008.

Północna i środkowa część gminy uznawana jest w Planie Zagospodarowania Przestrzennego Województwa Lubelskiego za obszar wzbogacania przyrodniczego środowiska w celu ukształtowania funkcji wypoczynkowej dla obszarów miejskich. Północno-wschodnia część natomiast to strefa zrównoważonego rozwoju turystyki.

Mapa 20. Położenie Gminy Strzyżewice na mapie turystycznej w Kierunkach Zagospodarowania Przestrzennego Województwa Lubelskiego.

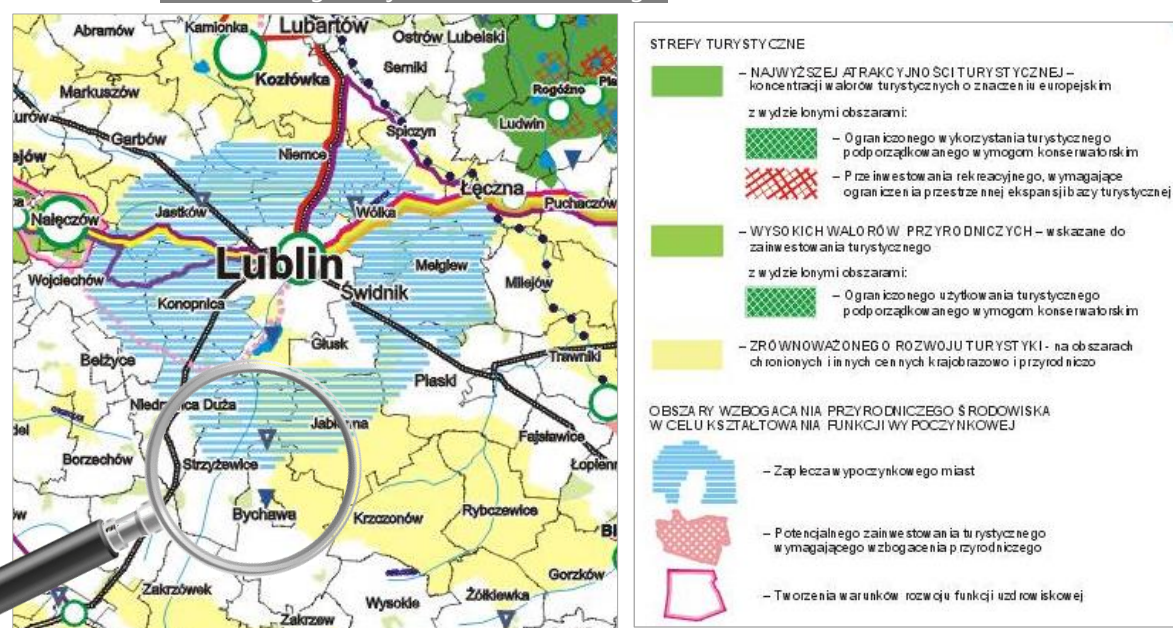

Źródło: Plan Zagospodarowania Przestrzennego Województwa Lubelskiego, Lublin 2002; http://www.plan.lubelskie.pl/Tom_2/Map2_12.htm

Struktura terenu

Gmina posiada różnorodną strukturę funkcjonalno-przestrzenną. Charakteryzuje ją przeciętny udział kompleksów leśnych (lesistość w 2014 r. wyniosła 15,9% - 1 750 ha) oraz niski łąk i pastwisk (ok. 3%). Użytki rolne stanowią około 65% powierzchni gminy, w tym grunty orne 61,2%⁹. W obszarze Gminy Strzyżewice podziwiać można wiele rowów, rozcięć, wąwozów i dolin nadających temu obszarowi charakterystyczny wygląd.

Klimat

Według regionalizacji klimatycznej Gmina Strzyżewice należy do lubelsko chełmskiej dziedziny klimatycznej. Jest to strefa klimatu umiarkowanego o widocznych wpływach klimatu kontynentalnego. Podobnie jak w całej Polsce, klimat jest tu kształtowany przez trzy główne masy powietrza: polarne, arktyczne i zwrotnikowe, przy czym zdecydowanie dominują polarne masy powietrza. Okolice Strzyżewic należą do najcieplejszych w Polsce. Ich klimat nie odbiega zasadniczo od klimatu w całym województwie lubelskim. Średnia roczna temperatura powietrza wynosi 7,4-7,6 °C. Najcieplejszym miesiącem jest lipiec, a najzimniejszym styczeń. Dominuje tu powietrze polarno-morskie. Zima i lato zaczynają się na tym terenie wcześnie i trwają długo. Występują tu wiosenne i jesienne przymrozki bardzo niekorzystne dla rozwoju roślin. Wyrażna jest przewaga opadów letnich nad zimowymi. Średnia roczna suma opadów jest niewielka i wynosi 550-600 mm. Okres wegetacyjny, ze średnią temperaturą dobową ponad 6°C, trwa około 220 dni. Roboty polowe zaczynają się w drugiej połowie marca i trwają do końca października¹⁰. Klimat sprzyja rozwojowi rolnictwa.

Gleby¹¹

Dominują gleby II i III klasy. Największy obszar zajmują lessy, ponad 80%, jest to III b lub IV b klasa. Gleby wytworzone z piasków zajmują 10% gruntów ornyc (klasa IV b - V). Pozostały obszar zajmują gleby brunatne. Dobre uwilgotnienie posiada prawie 65% gruntów ornyc, natomiast około 35% gruntów jest okresowo sucha. Obszar jaki zajmują gminy okresowo podmokłe wynosi ok. 17,7 ha i 96,8 ha użytków zielonych. Według ewidencji gruntów, udział gleby klasy V i VI – najbardziej korzystnych pod uprawy energetyczne – wynosi ok. 11%.

Wody powierzchniowe¹²

Gmina Strzyżewice położona jest w dorzeczu Bystrzycy, które zajmuje powierzchnię 1 315,5 km². Dopływami Bystrzycy są: Kosarzewka i Krężniczanka. Rzeki na obszarze gminy biorą początek ze źródeł. W dorzeczu Bystrzycy jest ich 319. Ilość czynnych źródeł na terenie gminy ciągle maleje, jest ich teraz 198. Głównym czynnikiem kształtującym zasób wód podziemnych w gminie jest ilość opadów. Wpływa on także na wilgotność gleb, a tym samym decyduje o przydatności rolniczej gruntów. Gmina Strzyżewice znana jest w regionie ze swej ekologicznej natury – wysokiej klasy czystości wody Bystrzycy

⁹ Na podstawie danych BDL GUS.

¹⁰ Na podstawie: <http://www.strzyzewice.lubelskie.pl/dane/przy.htm>.

¹¹ Na podstawie: <http://www.strzyzewice.lubelskie.pl/dane/rol.htm>.

¹² Na podstawie: <http://www.strzyzewice.lubelskie.pl/dane/przy.htm>.

"Krainy pszczy i lipienia". Istotne jest jednakże minimalizowanie zagrożenia powstawania zanieczyszczeń poprzez rozbudowę sieci kanalizacyjnej, ograniczanie chemizacji rolnictwa, ścieków przemysłowych i liczby nieszczelnych szamb.

Zanieczyszczenie

Na terenie Gminy Strzyżewice **nie ma zorganizowanego składowiska odpadów**. Na terenie oczyszczalni ścieków w Piotrowicach funkcjonuje Punkt Selektywnej Zbiórki Odpadów Komunalnych. Obszar gminy należy do południowo-zachodniego rejonu gospodarki odpadami województwa lubelskiego. Odpady przewożone są na wysypisko śmieci w Kraśniku. Głównymi źródłami wytwarzania odpadów komunalnych i zanieczyszczeń powietrza są: gospodarstwa domowe, przemysł, obiekty infrastruktury, tj. handel, usługi, zakłady, szkolnictwo i inne.

Ochrona środowiska

Gmina Strzyżewice leży w dolinie rzeki Bystrzycy przechodzącej w kierunku północnym w Zalew Zemborzycki. Jest to główny korytarz ekologiczny Gminy i jej „kręgosłup”. Centralne położenie doliny powoduje, że teren Gminy – poprzecinanej atrakcyjnymi wąwozami i zboczami – jest zróżnicowany pod względem krajobrazowym i przyrodniczym. Północno – wschodnia część Gminy objęta jest ochroną jako Czerniejowski Obszar Chronionego Krajobrazu, zaś korytarze malowniczo wijących się rzek Koszarzewki i Bystrzycy stanowią korytarze ekologiczne. W rejonie tym planowany jest ponadto Park Kulturowy im. Kajetana Koźmiana, który ograniczy w tym rejonie rozwój przemysłu uciążliwego dla środowiska. Ogromną zaletą rzeki Bystrzycy jest wysoka klasa czystości jej wód – rzeka została zaliczona do krainy pszczy i lipienia¹³. Podstawowym źródłem uciążliwości akustycznych na terenie Gminy Strzyżewice są hałasy komunikacyjne.

Gmina posiada opracowany Plan Gospodarki Niskoemisyjnej, jednakże nie ma sporządzonego Programu Ochrony Środowiska.

Bogactwa naturalne¹⁴

Na terenie Gminy Strzyżewice znajduje się udokumentowane złożo „Borkowizna”, z którego wydobywano piaski drobno- i średnioziarniste na potrzeby lokalnego budownictwa. Zasoby złoża oszacowano na 143 tysięcy ton. Jego powierzchnia wynosi 1,20 ha.

Alternatywne źródła energii

„Program Rozwoju Odnawialnych Źródeł Energii dla Województwa Lubelskiego” z 2013 roku wskazuje, że: **najbardziej korzystne warunki do rozpoczęcia prac zmierzających do systematycznego wykorzystania energii geotermalnej w województwie lubelskim znajdują się w północnej części rowu lubelskiego i są to następujące gminy:**

1. Kłoczew, Ryki, Stężyca, Nowodwór i Ułęż w powiecie ryckim;

¹³ Plan Gospodarki Niskoemisyjnej dla Gminy Strzyżewice.

¹⁴ Tamże.

2. Janowiec, Kazimierz Dolny, Puławy, Żyrzyn, Baranów, Kurów, Końskowola, Wąwolnica, Nałęczów i Markuszów w powiecie puławskim;
3. Jeziorzany, Michów, Abramów, Kamionka, Firlej i Lubartów w powiecie lubartowskim;
4. Poniatowa i Karczmiska w powiecie opolskim;
5. Borzechów, Bełżyce, Wojciechów, Jastków, Garbów, Niemce, Niedrzwica Duża, Konopnica, Lublin, Wólka, Głusk, **Strzyżewice**, Jabłonna, Bychawa i Krzczonów w powiecie lubelskim¹⁵.

Mapa 21. Zasoby energii geotermalnej w Polsce.

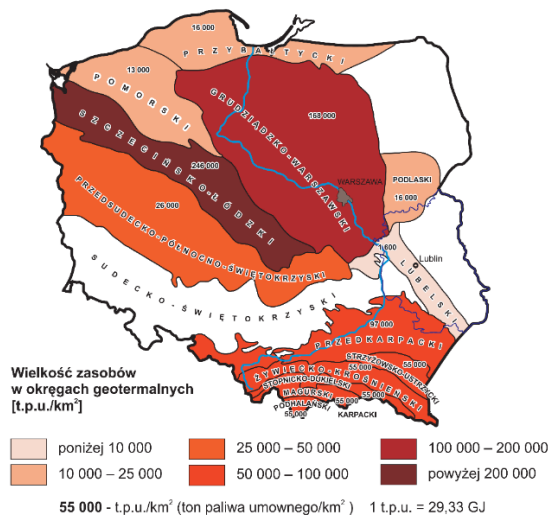

Źródło: R. Ney, J. Sokotowski, Energia geotermalna, Instytut Gospodarki Surowcami Mineralnymi i Energią, PAN Kraków, [w:] Energia odnawialna. Polska. Zasoby i wykorzystanie, Wydawnictwo GEA, Warszawa 2001.

„Program Rozwoju Odnawialnych Źródeł Energii dla Województwa Lubelskiego” wskazuje także, że **obszar Gminy Strzyżewice jest korzystny i proponowany do rozwoju innych instalacji z zakresu OZE**, w tym przede wszystkim:

- » energetyki słonecznej,
- » energetyki wiatrowej,
- » hydroenergetyki,
- » energetyki geotermalnej,
- » energetyki opartej o biomasę (obszary o najwyższym potencjale gleb do upraw jednorocznych roślin energetycznych).

Ze względu na występowanie na terenie Gminy Strzyżewice obszarów prawnie chronionych jedynie na północy obszaru, rozwój infrastruktury związanej z odnawialnymi źródłami energii nie będzie znacząco utrudniony.



Gmina Strzyżewice posiada znaczący potencjał wykorzystania alternatywnych źródeł energii – słonecznej, wiatrowej, wodnej, opartej o biomasę i źródła geotermalne.

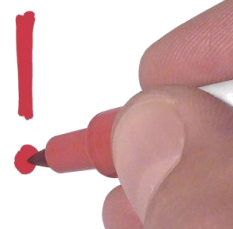

¹⁵ Biuro Planowania Przestrzennego w Lublinie, Program Rozwoju Odnawialnych Źródeł Energii dla Województwa Lubelskiego, Lublin 2013.

Mapa 22. Uwarunkowanie i kierunki rozwoju energetyki słonecznej w woj. lubelskim.

UWARUNKOWANIA I KIERUNKI ROZWOJU ENERGETYKI SŁONECZNEJ

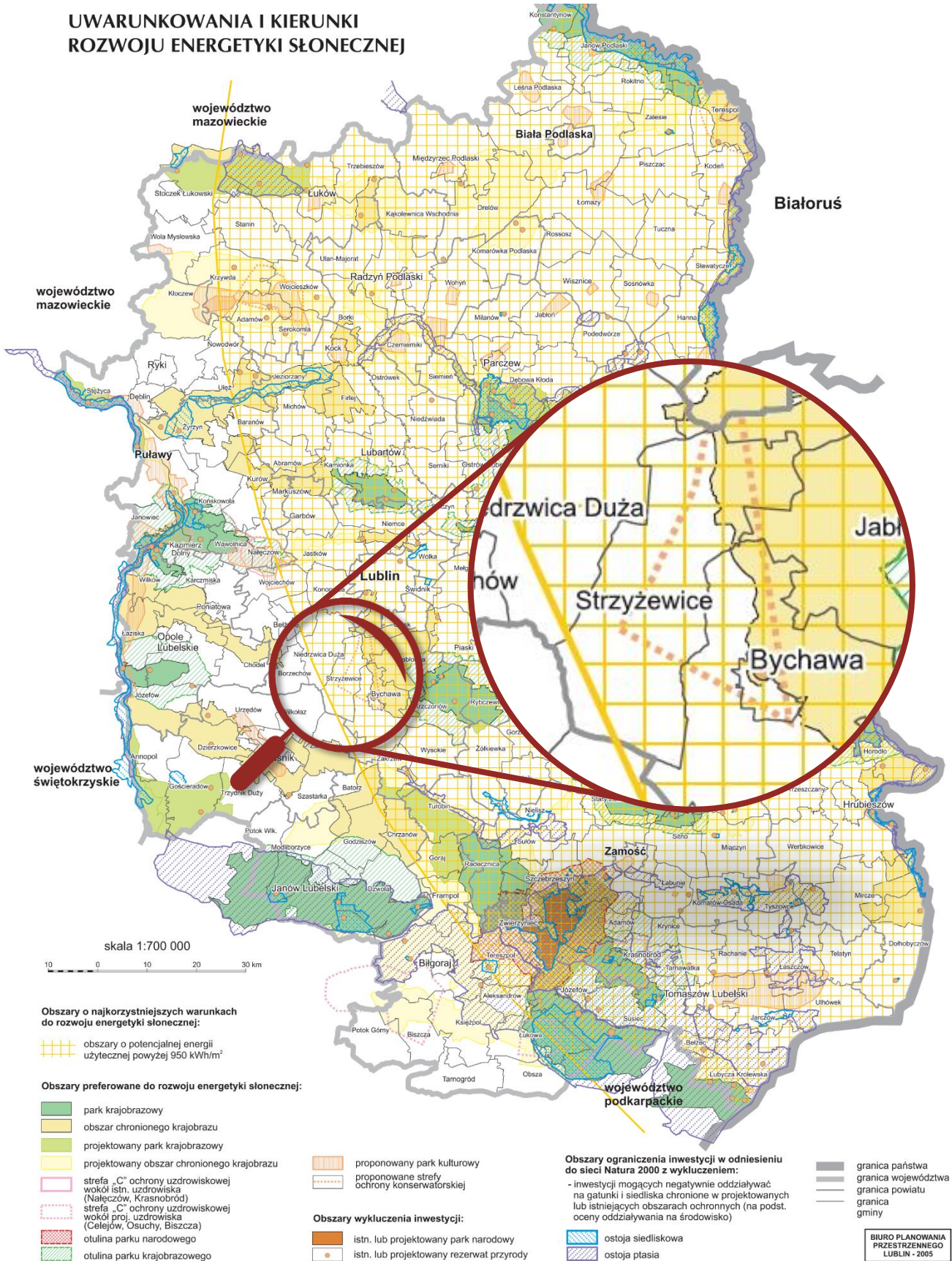

Źródło: Biuro Planowania Przestrzennego w Lublinie, Wojewódzki Program Rozwoju Alternatywnych Źródeł Energii dla Województwa Lubelskiego, Lublin 2006.

Mapa 23. Kierunki rozwoju energetyki geotermalnej w województwie lubelskim.

OGRANICZENIA I KIERUNKI ROZWOJU ENERGETYKI GEOTERMALNEJ

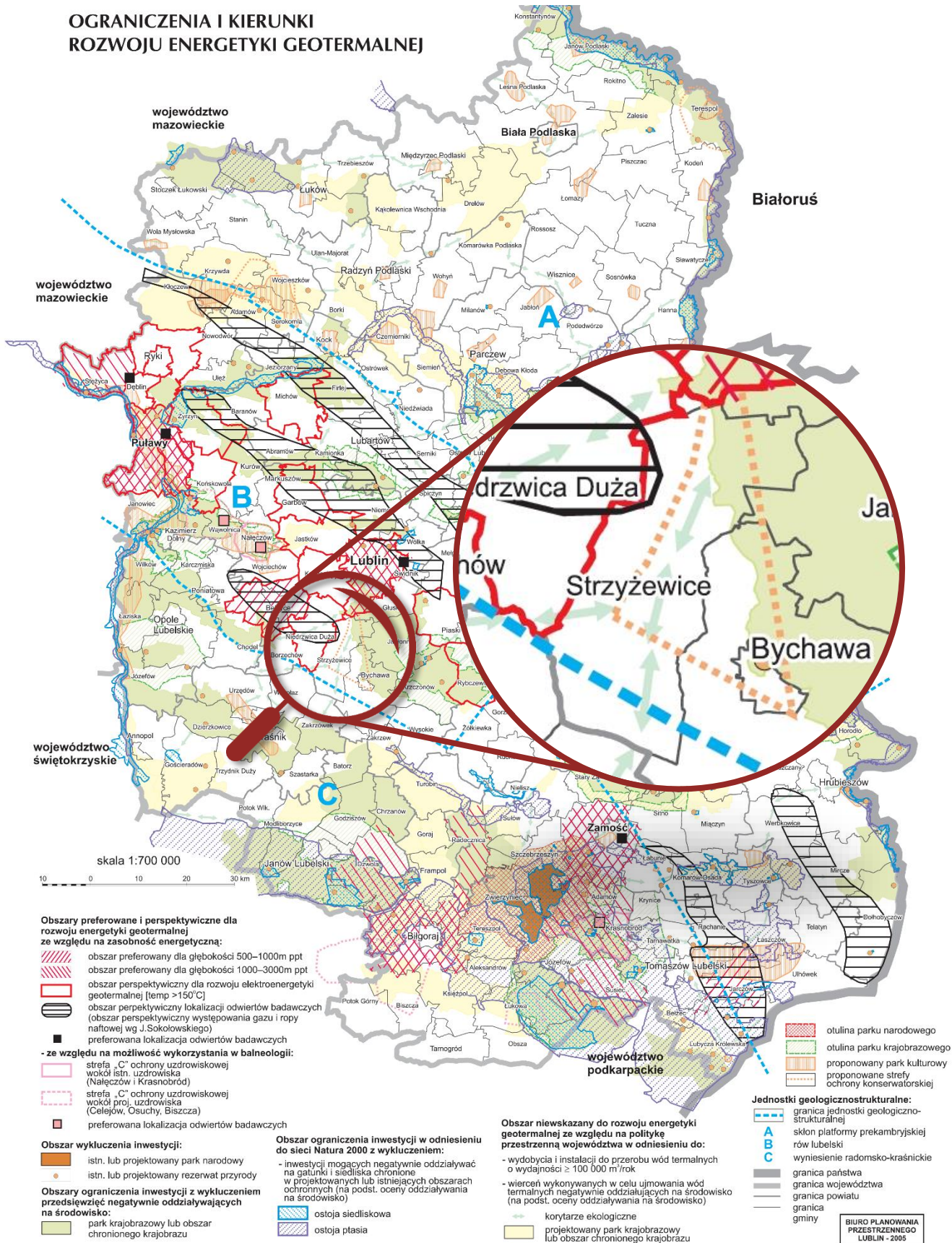

Źródło: Biuro Planowania Przestrzennego w Lublinie, Wojewódzki Program Rozwoju Alternatywnych Źródeł Energii dla Województwa Lubelskiego, Lublin 2006.

Mapa 24. Uwarunkowania i kierunki rozwoju energetyki z biomasy w woj. lubelskim.

UWARUNKOWANIA I KIERUNKI ROZWOJU ENERGETYKI Z BIOMASY

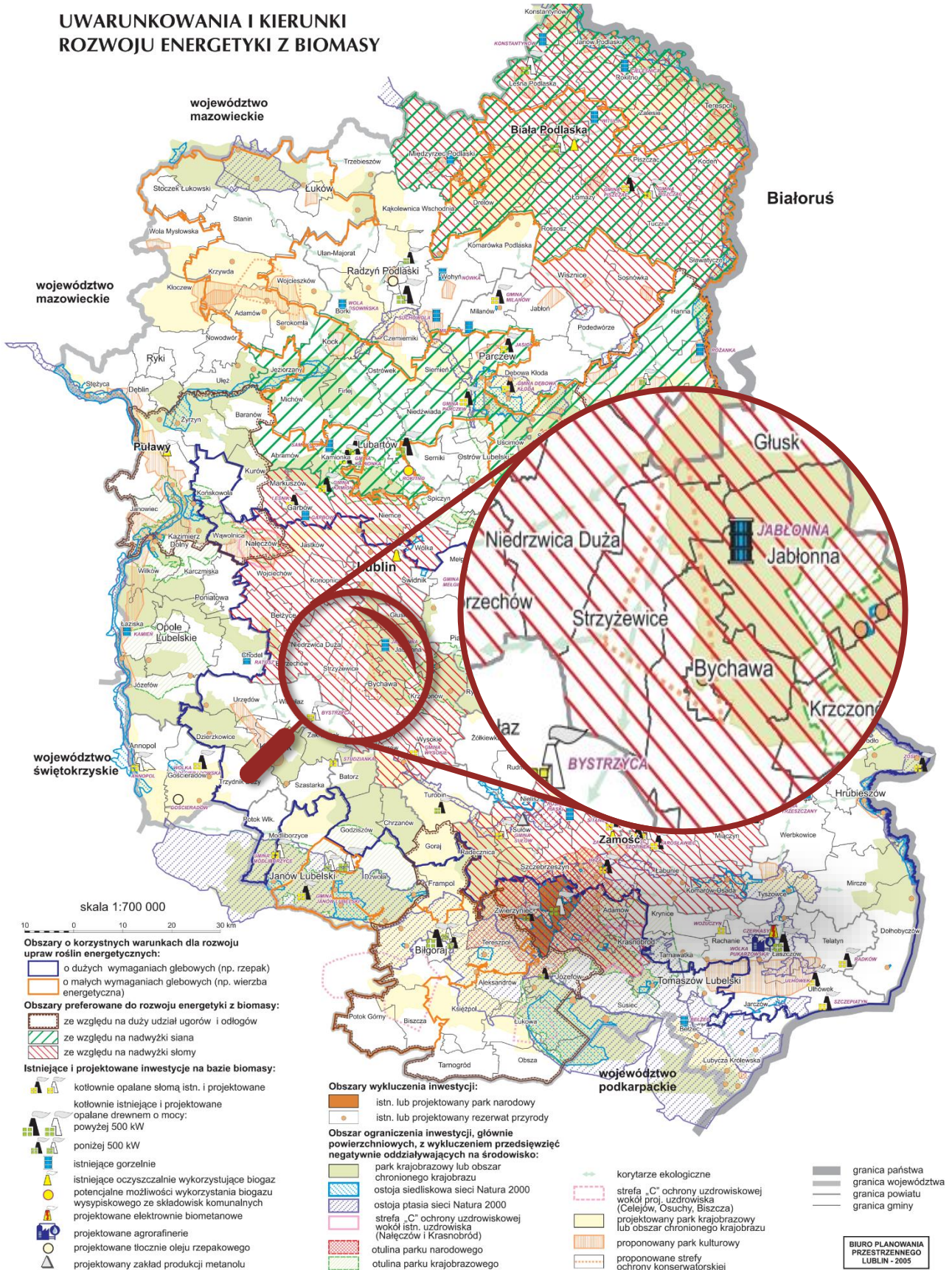

Źródło: Biuro Planowania Przestrzennego w Lublinie, Wojewódzki Program Rozwoju Alternatywnych Źródeł Energii dla Województwa Lubelskiego, Lublin 2006.

Mapa 25. Uwarunkowania i kierunki rozwoju energetyki wiatrowej w województwie lubelskim.

Synteza uwarunkowań i kierunki rozwoju energetyki wiatrowej

Mapa nr 1

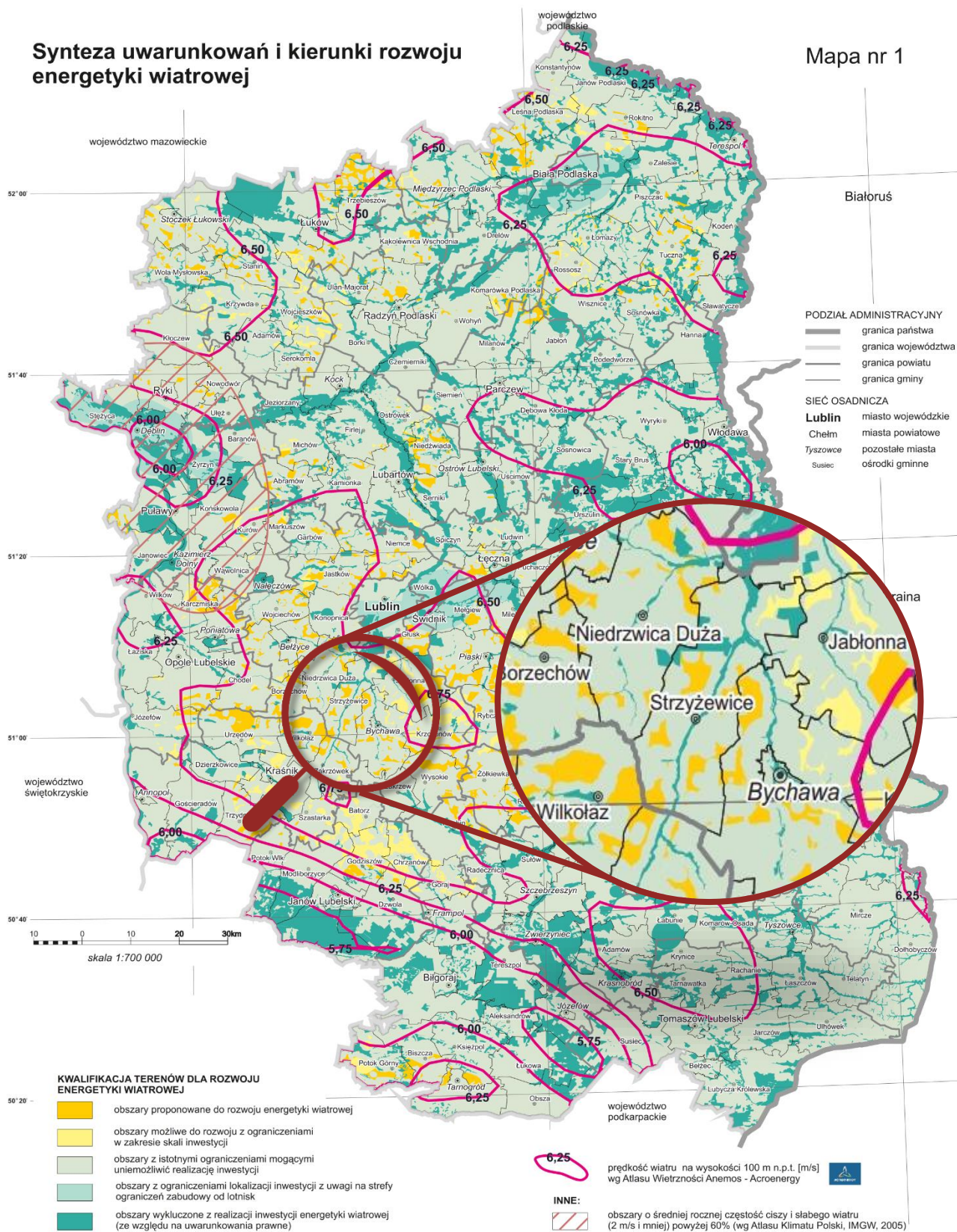

Źródło: wg „Przestrzenne aspekty lokalizacji energetyki wiatrowej w województwie lubelskiej”, 2011 r.

Źródło: Biuro Planowania Przestrzennego w Lublinie, Program Rozwoju Odnawialnych Źródeł Energii dla Województwa Lubelskiego, Lublin 2013.

Mapa 26. Uwarunkowania i kierunki rozwoju energii wodnej (hydroenergetyki) w województwie lubelskim.

UWARUNKOWANIA I KIERUNKI ROZWOJU HYDROENERGETYKI

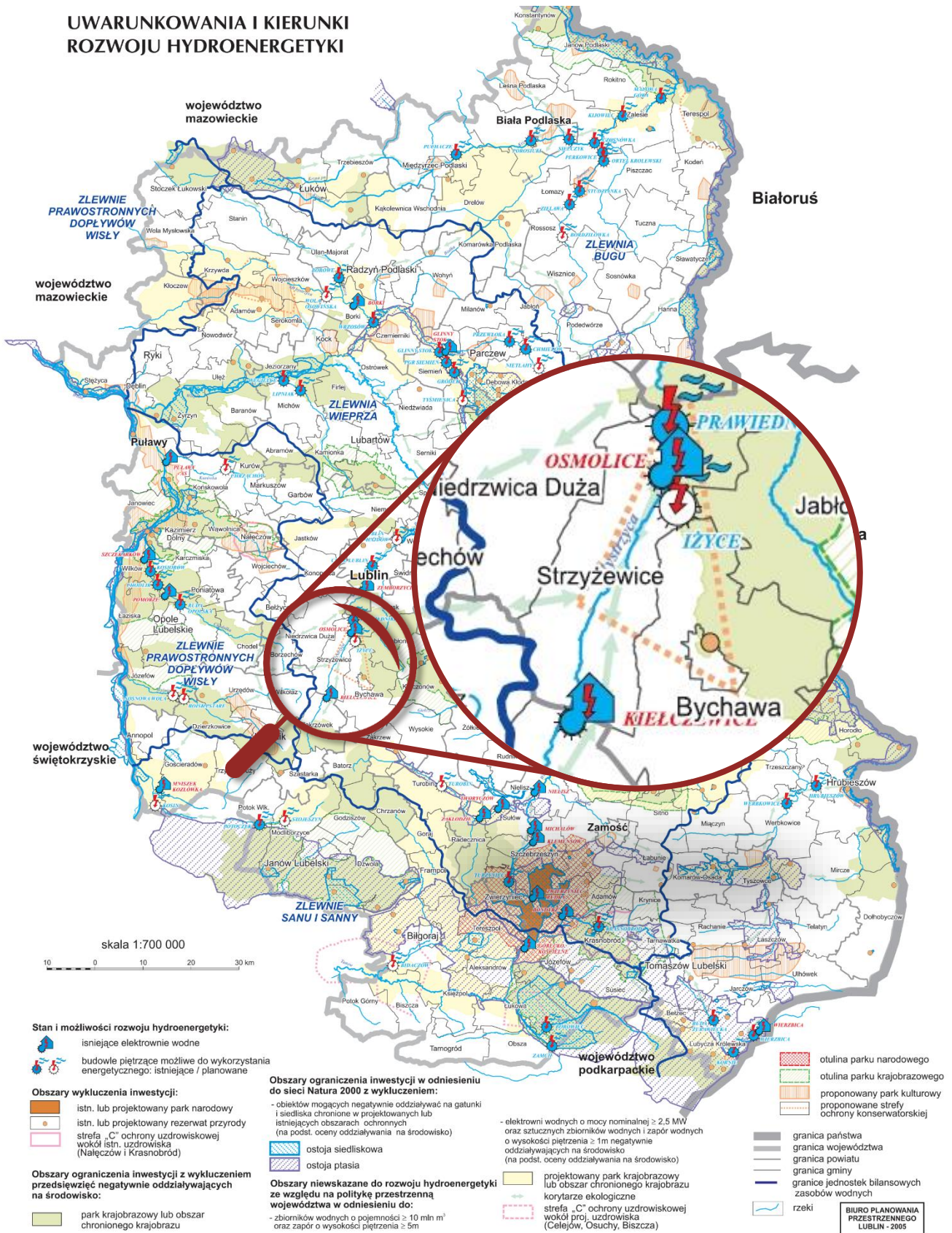

Źródło: Biuro Planowania Przestrzennego w Lublinie, Wojewódzki Program Rozwoju Alternatywnych Źródeł Energii dla Województwa Lubelskiego, Lublin 2006.

Mapa 27. Ograniczenia rozwoju energetyki ze źródeł odnawialnych w woj. lubelskim.

Uwarunkowania przyrodnicze lokalizacji inwestycji OZE

Mapa nr 4

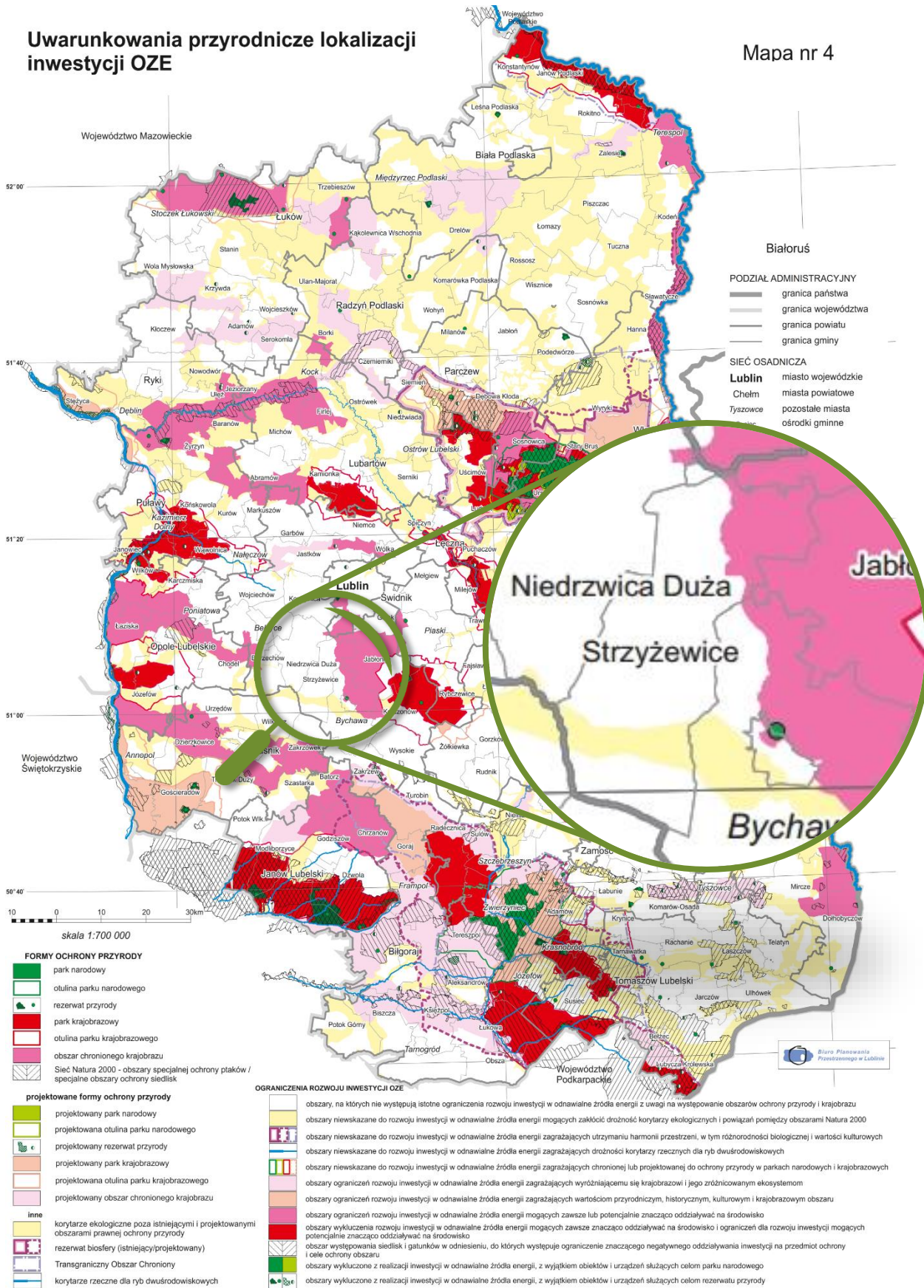

Źródło: Źródło: Biuro Planowania Przestrzennego w Lublinie, Program Rozwoju Odnawialnych Źródeł Energii dla Województwa Lubelskiego, Lublin 2013.

PRZESTRZEŃ I ŚRODOWISKO

1.4. Walory kulturowe

Historia

Ślady najstarszego osadnictwa w okolicy Strzyżewic pochodzą z okresu kultury pucharów lejkowatych (3900 – 3700 p.n.e.) i zostały odnalezione w odległej zaledwie o 12 km Krężnicy Jarej. W okresie przed powstaniem Państwa Polskiego ziemie położone nad rzeką Bystrzycą zamieszkiwało słowiańskie plemię Lędzian – Lędziców (Lachów). Na terenie gminy, w miejscowości Osmolice, odkryte zostało pochodzące z tego okresu grodzisko. Osadnictwo na terenie Gminy Strzyżewice rozwijało się w oparciu o historyczne szlaki handlowe. Rejon Strzyżewic leżał na szlaku Rus – Bychawa – Bełżyce – Kazimierz Dolny. W czasach I Rzeczypospolitej był to szlak transportu zboża do portu w Kazimierzu Dolnym, skąd spławiane było do Gdańska. Wieś Strzyżewice, osadzona na prawie polskim, powstała w wieku XIII jako dobra rycerskie należące do Skarbka z rodu Awdańców. W następnych wiekach przechodziła do rąk różnych rodów rycerskich, spośród których najdłużej Strzyżewicami władali Kurozwęcy, Żarczyńscy, Gorajscy i Kielczenscy. Według rejestru podatkowego, w roku 1626 w Strzyżewicach mieszkało 54 rodziny (około 216 osób). W ciągu dwóch następnych wieków na ziemie dzisiejszej Gminy Strzyżewice spadały wszystkie nieszczęścia Rzeczypospolitej, spośród których wyniszczające wojny i zarazy zabamowały liczebny wzrost ludności. Ostateczny kształt administracyjny dzisiejszej gminy nadała reforma z roku 1973, kiedy to siedzibą władz gminnych została miejscowość Strzyżewice.

Pochodzenie nazwy wsi Strzyżewice prezentuje się bardzo ciekawie, ponieważ inne dane przynosi miejscowa tradycja, a inne informacje dostarczają badania naukowe. Legenda podaje, że nazwa wsi wzięła swój rodowód od "strzyżenia owiec". Jest to całkiem prawdopodobne, ponieważ na łękach nadbystrzyckich od wieków była szeroko rozwinięta hodowla tych zwierząt. Nazwa może również wywodzić od słowa "strzeć". Zgodnie z tą hipotezą wieś przed rokiem 1375 nosiła nazwę Długi Bród, od szerokiej przeprawy przez dolinę rzeki Bystrzycy, przecinającej wspomniany, stary szlak handlowy wiodący z Rusi. Trasa ta była niebezpieczna ze względu na liczne bandy rozbójników grasujących na szlaku. Na wzgórzu zamkowym zbudowano wysoką wieżę tzw. "widniówkę", z której specjalne strażę obserwowały trakt z Bychawy. Ogłaszały one alarm, gdy spostrzegły nieprzyjaciół, a w tamtych czasach często zdarzały się najazdy obcych plemion Tatarów, Jaszczingów, Litwinów oraz Rusinów. Natomiast gdy dostrzegły karawanę kupiecką wyjeżdżającą jej naprzeciw i służyły jej za eskortę. Z tej racji z czasem zmieniono nazwę osady z Długoego Brodu na Strzeżonicze. Strzeżonicze na skutek różnej łacińskiej pisowni zmieniła nazwę na Strzyżonice, później na Strzyżewice. Te historie potwierdza fakt, że z terenu wzgórz zamkowego widoczny jest bardzo dobrze aż po dziś. Zdrapską Górę, trakt bychawski, a okolice wzgórz zamkowego w miejscowej tradycji nazywane są Widniówką. Poważnym argumentem stojącym za potwierdzeniem tej nazwy jest także analiza jej pierwotnego brzmienia, w tym wypadku "strzeżenie"¹⁶.

Droga z Lublina prowadząca wzdłuż doliny rzecznej łączyła powstałe tu wsie: – Polanówkę, – Pszczelą Wolę – jako część wsi Żabia Wola – od XVII w. własność Skarbków–Kielczenskich. Na przełomie XVIII i XIX w. przeszła w posiadanie rodu Rohlandów, którzy byli tu do 1944 r. W 1944 r. powołano Liceum Pszczelarskie, które zlokalizowano w pałacyku w Żabiej Woli (od 1946 r. – Pszczelej Woli). Obecnie działa tu Państwowe Technikum Pszczelarskie. Na terenie dość dobrze zachowanego parku znajduje się Skansen Pszczelarski z zabudawkami sztuki bartniczej, starymi ulami, sprzętem pszczelarskim.

– Osmolice – najwcześniejsze informacje pochodzą z II połowy XIV w. W czasach średniowiecznych były Osmolice własnością rycerską. Mikołaj z Prawiednik herbu Bończa miał tu zamek obronny (J. Długosz „liber beneficinarum”), o którym w II połowie XVII w. podróżnik Urlik von Vardum pisał, że w drodze ze Lwowa do Warszawy widział „wielki zamek nad jeziorem, z którego wypływa Bystrzycą i wysoką mogiłę starodawną”. W końcu XV w. – jako folwark i wieś szlachecka były własnością rodu Osmólskich. Jeden z najwybitniejszych – Jan (II połowa XVI w.) skompletował w pałacu znakomity księgozbiór, który przetrwał do czasów II wojny światowej.

Kolejni właściciele to Gorajscy (I połowa XVII w.). Za Zbigniewa Gorajskiego (osiadłego w Radziejcinie) zamek został przekształcony w zbór arikański. Były to prawdopodobnie budowle drewniane, bo nie zostały po nich żadne ślady.

Obecny okazały pałac wznosi się na wyniosłości nad rzeką – od XIX w. - w piwnicach znajdują się relikty budowli z XVII w. Majątek Osmolice należał następnie do Skarbek-Kielczenskich – do końca XVIII w., Grabowskich – do połowy XIX w.

¹⁶ Na podstawie: Strategia Rozwoju Lokalnego Gminy Strzyżewice na lata 2007-2020 oraz <http://www.strzyzewice.lubelskie.pl/dane/his.htm>.

i Stadnickich (do II wojny światowej). Obecnie istniejący pałac (w bardzo złym stanie) - pochodzący z połowy XIX w. jest własnością Okręgowej Izby Pielęgniarek i Położnych w Lublinie.

– Piotrowice – pierwsze wzmianki pochodzą z 1409 r. W 1465 r. nosiły nazwę Pyotrowicze circa Bistrzyca. Była to wieś szlachecka. Od 1780 r. stanowiły własność rodziny Koźmianów (herbu Nałęcz). Najwybitniejszym jej przedstawicielem był Kajetan Koźmian, pisarz, poeta i zasłużony dla kraju obywatel. Jego twórczość literacka oraz bezsprzeczne zasługi publiczne w okresie Powstania Kościuszkowskiego, Księstwa Warszawskiego i pierwszych lat Królestwa Polskiego zasługują na najchlubniejszą ocenę. Osiadł on w Piotrowicach w 1830 r. i przeżywał to do śmierci w 1856 r. W początku XX w. właścicielami majątku były rodziny Tarnowskich, a następnie Kosiów. Po II wojnie światowej – dwór, park i folwark otrzymał w użytkowanie POM Piotrowice, który gospodaruje tam do chwili obecnej.

– Strzyżewice – pierwszy znany dokument pochodzi z 1375 r. Wieś była wtedy własnością rycerską i należała do Skarbka ze Strzyżewic z rodu Awdańców - założenie jej na prawie polskim może być datowane ok. 100 lat wcześniej. Kolejni właściciele – to Jan z Kielczewic (połowa XIV w. - wtedy została wprowadzona organizacja wsi na prawie niemieckim), Jan Przybko Kuropatwa herbu Szreniawa (w ich władaniu wieś była do 1416 r.), przez prawie cały wiek XV - należała do Kurozweckich herbu Róża. W pierwszych latach XVI w. – właścicielami są Żarczyńscy (Zarzyńscy) herbu Nałęcz, którzy w tym czasie wystawili prywatny zamek warowny, zlokalizowany na wzgórzu nad doliną rzeki Bystrzycy. Około połowy XVI w. wieś wraz z zamkiem przeszła w dziedzictwo rodziny Gorajskich herbu Korczak. Jan Gorajski założył obok zamku zbór kalwiński (kościół ewangelicki). W połowie XVII w. (1652 r.) Strzyżewice wróciły do rodu Kielczewskich-Awdańców. W 1780 r. sprzedano je Koźmianom herbu Nałęcz. Do II wojny światowej pozostawały znów we władaniu Awdańców-Kielczewskich. Około 1840 r. na prawym brzegu rzeki Bystrzycy – przy trakcie Bychawa – Niedrzwica powstał istniejący do dziś dworek strzyżewicki, w którym obecnie mieści się Urząd Gminy, Biblioteka Publiczna i inne instytucje¹⁷.

Zabytki¹⁸

Zabytki wpisane do rejestru zabytków nieruchomych „A”:

Zespół pałacowo-parkowy w Pszczelej Woli

Zespół obejmuje: pałac z 1852 r., park z drzewostanem, zespół uli zgromadzonych na terenie parku. Jest to przykład zespołu pałacowo-parkowego z drugiej połowy XIX w., w którym pałac jest harmonijnie wpisany w park krajobrazowy, powstały przez rozwinięcie założenia wcześniejszego.

Zdjęcie 2. Pałac w Pszczelej Woli



Źródło: <https://upload.wikimedia.org/wikipedia/commons/thumb/6/6f/Pszczelawoladwor.JPG/800px-Pszczelawoladwor.JPG>.

¹⁷ Na podstawie: Studium Uwarunkowań i Kierunków Zagospodarowania Przestrzennego Gminy Strzyżewice.

¹⁸ Na podstawie: Studium Uwarunkowań i Kierunków Zagospodarowania Przestrzennego Gminy Strzyżewice.

Aleja lipowa (zwana Aleją Rohlandów) w Żabiej Woli

Wzdłuż drogi z Prawiednik do Żabiej Woli. Stanowi przykład dobrze zachowanej (ok. 550 m) XIX-wiecznej alei dojazdowej ze starymi lipami.

Zdjęcie 3. Aleja Rohlandów w Żabiej Woli.



Źródło: https://pl.wikipedia.org/wiki/Plik:A_335_z_17.07.1967_Aleja_lipowa_obok_szosy_Prawiedniki_-_Żabia_Wola_2.jpg.

Zespół pałacowo-parkowy w Osmolicach Pierwszych

Zespół obejmuje:

- » Pałac z I połowy XIX w., reprezentujący przykład okazałej rezydencji ziemiańskiej, utrzymanej w surowych formach z monumentalnym czterokolumnowym portykiem w stylu tokańskim wraz z oryginalnym wyposażeniem wewnątrz i zachowanymi elementami wystroju,
- » budynek dawnej rządcówki (obecnie w ruinie – remontowany) ,
- » dawny spichlerz z 1842 r.,
- » młyn z ok. 1920 r.,
- » park z drzewostanem o pomnikowym charakterze z jego rozplanowaniem i kompozycją w obrębie określonym w decyzji o wpisaniu dobra kultury do rejestru zabytków.

Jest to cenny przykład pałacowej klasycystycznej rezydencji ziemiańskiej z XIX w. - nawiązującej formą architektoniczną pałacu do okazałych, monumentalnych siedzib, charakterystycznych dla XIX w., harmonijnie skomponowanej według barkowych tradycji między podjazdem a parkiem.

Zdjęcie 4. Zespół pałacowo-parkowy w Osmolicach Pierwszych.



Źródło: https://pl.wikipedia.org/wiki/Plik:A_720_Zespól_pałacowy_Osmolice_4.JPG.

Zespół dworsko-parkowy Tuszów w Żabiej Woli

Znajduje się tu dwór współcześnie odbudowany od fundamentów według pierwotnego kształtu architektonicznego z ok. połowy XIX w. (klasycystyczny), park krajobrazowy o czytelnej kompozycji (XIX w.) z cennym drzewostanem i zachowanymi fragmentami alei, stawy – uzupełniające kompozycję całości, znajdujące się w polu widzenia wraz z rzeczką Kosarzewką i łąkami w jej dolinie – z punktu widokowego na zachodniej skarpie parku.

Stanowi on przykład zrewaloryzowanej kompozycji przestrzennej z XIX w., w której dwór, park i stawy stanowią harmonijną i malowniczą całość połączoną umiejętnie z naturalnymi walorami urozmaiconego terenu, mającej znaczenie historyczne, estetyczne i ekologiczne.

Zespół dworsko-parkowy w Piotrowicach

Zespół obejmuje: murowany dwór z II połowy XIX w., wraz z parkiem krajobrazowym, park, pozostałości kamiennego pomnika z XIX w. – znajdującego się w części środkowej parku, murowany spichlerz z II połowy XIX w., zadrzewienie alei wjazdowej.

Zespół ten wiąże się z osobą Kajetana Koźmiana – poety, przedstawiciela klasycyzmu postaniszawskiego. Piotrowice były jego siedzibą rodzinną, w której zamieszkiwał w 1795 r. i przebywał z przerwami do śmierci w 1856 r. Obecny dwór wzniesiony w II połowie XIX w. z wykorzystaniem obiektu wcześniejszego z XVIII w. Utrzymany w charakterze dworu polskiego z neogotyckim detalem (zwłaszcza stolarka otworów i balustrad balkonowych) decydującym o stylowym wyrazie budynku. Park krajobrazowy założony w II połowie XIX w., z wykorzystaniem naturalnej enklawy leśnej i być może wcześniejszego ogrodu. Zachowany drzewostan i elementy kompozycji, której integralną częścią jest też aleja wjazdowa z pomnikowymi jesionami. Cały układ założenia dworskiego powiązany jest ściśle z bogatą konfiguracją terenu oraz doliną rzeki Bystrzycy – co podkreśla ekspozycję dworku wyniesionego ponad dolinę rzeki i otwartego na szeroką panoramę okolicy. Dwór i park stanowią istotną dominantę i ważny element krajobrazu kulturowego tego odcinka rzeki Bystrzycy.

Zdjęcie 5. Zespół dworsko-parkowy w Piotrowicach.



Źródło: https://pl.wikipedia.org/wiki/Plik:Piotrowice,_dwór,_XVIII,_2_pot._XIX_w.JPG.

Ruiny zamku z XVI w. w Bystrzycy Nowej

Zamek wzniesiony był dla kontroli brodu na Bystrzycy.

Cmentarz wojenny żołnierzy austriackich z I wojny światowej (z 1915 r.) w Bystrzycy Nowej

Przykład prostego cmentarza polowego założonego na planie prostokąta otoczonego wałem ziemnym; regularny, geometryczny układ 20 mogił zbiorowych i ok. 10 pojedynczych.

Cmentarz wojenny żołnierzy austriackich i niemieckich oraz kilku rosyjskich z I wojny światowej (z VIII. 1914 r.) w Kielczewicach Dolnych

Położony na najwyższym wzniesieniu w okolicy (zwanym Górą Ptasią lub Murakową). Założony na planie prostokąta, otoczony wałem ziemnym i rowem. Mogiły zbiorowe ziemne w trzech rzędach. Miejsce to – wyniesione ponad okolicą otwiera się na jej szeroką panoramę. Jest historycznym miejscem pamięci.

Cmentarz wojenny z I wojny światowej żołnierzy austriackich i rosyjskich (z VII. 1915 r.) w Kielczewicach Dolnych

Zlokalizowany na płaskim terenie, przy drodze – w formie dużego kopca – mogiły zbiorowej. Założony na kwadracie, otoczony głębokim szerokim rowem. Stanowi przykład cmentarza austriackiego z I wojny światowej i jako taki jest historycznym miejscem pamięci.

Cmentarz wojenny z I wojny światowej (z 1915 r.) Kielczewice Maryjskie

Pochowanych jest tu 438 żołnierzy różnych narodowości: Austriaków, Niemców, Rosjan i Polaków. Zlokalizowany w lesie na nieznacznym wzniesieniu. Założony na planie kwadratu, otoczony wałem ziemnym – układ ok. 65 zbiorowych mogił ziemnych z I wojny światowej oraz (w ostatnim rzędzie) – 8 mogił z II wojny światowej. Stanowi on historyczne miejsce pamięci.

Stara stylowa kuźnia z XIX w. w Strzyżewicach

Oprócz wymienionych powyżej obiektów wpisanych do rejestru zabytków na terenie Gminy Strzyżewice znajdują się inne interesujące miejsca, posiadające walory historyczno-kulturowe, w tym m.in.:

Zabytki nieruchomości:

- » Borkowizna (Kiełczewice Maryjskie) – **młyn** dawniej **wodny**, obecnie elektryczny, drewniany z 1920 r.,
- » Kiełczewice Maryjskie – **młyn wodny**, drewniany z 1927 r. „Pod Niedźwiedziem”,
- » **Zespół kościoła parafialnego** rzymskokatolickiego pod wezwaniem Św. Trójcy i Narodzenia NMP, w skład którego wchodzi: kościół murowany z 1904 r., zniszczony w 1914 r., remontowany w latach: 1917, 1936 i 1990, dzwonnica murowana z 1904 r., ogrodzenie z bramką i schodami murowano-żelazne z początku XX w.,
- » Osmolice – **gorzelnia** (winiarnia) murowana z I połowy XX w.,
- » Piotrowice: **oficyna dworska w zespole dworskim**, kuchnia dworska w zespole dworskim,
- » Pszczela Wola: **budynek mieszkalny** (w zespole pałacowym), **stajnia** (w zespole pałacowym)
- » **Zespół dworsko-parkowy w Strzyżewicach**: dwór murowany z ok. 1880 r., remontowany z rozbudową w kierunku południowym w latach 30. XX w. i w 1984 r., portiernia (obecnie biuro w zespole) drewniana z okresu po 1870 r., remontowana w latach 80. XX w., stajnia, spichlerz murowany z początku XX w., remontowany w latach 1985 – 1987, młyn wodny (obecnie elektryczny) drewniany z 1920 r.,

Cmentarze:

- Borkowizna – **cmentarz niemiecki**,
- Iżyce – **mogiła (zamordowanych) z 1942-1943 r.**,
- Kiełczewice Maryjskie – **cmentarz parafialny rzymskokatolicki**,
- Kiełczewice Maryjskie – **dawny cmentarz przykościelny**,
- Piotrowice Kolonia – **cmentarz wojenny z I wojny światowej**.

Obszary obserwacji archeologicznej

W trakcie badań archeologicznych natrafiono na **ślady osadnictwa pradziejowego** i wczesnośredniowiecznego przede wszystkim w obrębie doliny rzeki Bystrzycy (krawędzie i stoki doliny). Na uwagę zasługują szczególnie **kompleksy stanowisk archeologicznych**, tj. pozostałości osad oraz liczne tzw. ślady osadnictwa w okolicach Kiełczewic Maryjskich, Żabiej Woli i Osmolic. Chronologia odkrytych stanowisk (pozostałości osad i obozowisk) oraz śladów osadnictwa wskazuje na zasiedlenie terenu głównie w epoce kamiennej z przewagą osadnictwa neolitycznego oraz we wczesnym średniowieczu.

Obiekty ujęte w obowiązującym miejscowym planie zagospodarowania przestrzennego:

- Osmolice – **dawny budynek spółdzielni**, murowany z 1913 r.,
- Piotrowice – **budynek Gromadzkiej Rady** (obecnie Biblioteka Publiczna), murowany z I poł. XX w.,
- Piotrowice – **mogiła z II wojny światowej**,
- Stara Bystrzyca – **dawna szkoła murowana** z 1920 r.,

- Strzyżewice – **aleja lipowa** w obrębie zespołu dworsko-parkowego z XIX w.,
- Strzyżewice – **dawna szkoła murowana** z 1923 r.,
- Kiełczewice Dolne: **kapliczka** z figurą św. Jana Nepomucena z I połowy XIX w., **zagroda młynarska** z dawnym **młynem wodnym** drewnianym z początku XX w. i domem młynarza murowano-drewnianym z 1914 r., **czworak dworski** z I poł. XX w.,
- Kiełczewice Maryjskie: **plebania murowana** z początku XX w. w zespole kościoła rzymskokatolickiego pw. Św. Trójcy i Narodzenia NMP; **młyn wodny** drewniany z 1927 r., **budynek mieszkalny** z lat 1918-1924 (ob. Siedziba Zgromadzenia Sług Jezusa w Kiełczewicach), **dawna rządcówka** z I poł. XX w., przeniesiona z Kiełczewic Dolnych (obecnie budynek mieszkalny),
- Kiełczewice Górne – mogiła z I wojny światowej.

Proponowany obszar Parku Kulturowego im. Kajetana Koźmiana

(Opracowany na podstawie badań terenowych wykonanych w 1998 r. przez studentów KUL pod kierunkiem prof. Stefana Kozłowskiego i opracowanych „Założeń parku kulturowego im. K. Koźmiana”).

Proponowany park kulturowy powinien obejmować część doliny rzek Bystrzycy i jej dopływu – Kosarzewki. Na obszarze tym znajduje się **wyjątkowo bogata tkanka wartości kulturowych** – zaczynając od zabytków archeologicznych osadnictwa prehistorycznego i wczesnośredniowiecznego – **po wspaniałe założenia pałacowo- i dworsko-parkowe** w Osmolicach, Strzyżewicach, Piotrowicach, Pszczeliej Woli, Tuszowie i **liczne obiekty zabytkowe różnych kategorii**. Harmonijne wpisanie dziedzictwa kulturowego w malowniczy krajobraz dolin rzecznych **tworzy wartościowy kontekst kulturowo-krajobrazowy**, który może mieć status parku kulturowego. Istotnym atutem takiej propozycji jest wiążąca się z tymi terenami osoba Kajetana Koźmiana – poety okresu klasycyzmu postanisławowskiego, którego pamięć jest bardzo żywa w społeczeństwie Gminy Strzyżewice i w regionie.

Obszar chronionego krajobrazu kulturowego

Proponuje się utworzenie na terenie gminy **Bystrzyckiej Strefy Ochrony Krajobrazu Kulturowego (SOKK)**, rozciągającej się wzdłuż doliny rzeki Bystrzycy od Polanówki po Borkowiznę, obejmującej skarpy i krawędzie tej doliny z istniejącym ukształtowaniem naturalnym i całym zagospodarowaniem. Na obszarze tym leży większość wsi gminy tworząc łańcuch osadnictwa nanizany na oś doliny. **Pozostałości dawnego budownictwa drewnianego** – dość licznie tu występującego, **nadają temu obszarowi charakter harmonijnego krajobrazu kulturowego**, typowego dla zabudowy wąskich dolin rzecznych – z licznymi otwarciami widokowymi i rozległymi panoramami otaczających pól.

1.5. Produkty lokalne i kuchnia regionalna

Rolniczy charakter gminy nie jest w istotny sposób wykorzystany w kontekście **lokalnych produktów kuchni regionalnej i tradycyjnej**. Na liście Ministerstwa Rolnictwa i Rozwoju Wsi znajdują się 2 produkty z Gminy Strzyżewice:

- » **całuski pszczelowskie** – są to niewielkie, okrągłe złotobrzazowe ciasteczka o lekko porowatej strukturze. Mają słodki, łagodny zapach miodu, przypraw korzennych i wosku pszczelego,

- » **krupnik pszczelowski** – szlachetny napój o klarownej bursztynowej barwie i słodkim, rozgrzewającym, miodowo-korzennym smaku. W zależności od dodatków, przebija w nim cynamon, imbir bądź goździki. Nie jest to trunek powszechny i popularny, ale godny większego propagowania ze względu na wysokie walory smakowe i piękny aromat.

Zdjęcie 6. Lokalne produkty kuchni regionalnej i tradycyjnej



Źródło: http://www.lubelskie.pl/img/userfiles/images/Produkty_regionalne/Zdjecie_caluski_4.jpg,
http://www.lubelskie.pl/img/userfiles/images/Produkty_regionalne/DSCN8339.JPG

Środowisko naturalne, walory przyrodnicze i historyczno-kulturowe sprawiają, że teren Gminy Strzyżewice jest atrakcyjny dla wypoczynku.

Niewielkie ograniczenia ze względu na przeciętny odsetek występowania obszarów prawnie chronionych wpływa pozytywnie na potencjał rekreacyjny, a w szczególności realizację inwestycji rekreacyjnych.

Występowanie obszaru chronionego krajobrazu stwarza szansę na rozwój funkcji wypoczynkowych i edukacyjnych.

Potencjał ten w chwili obecnej nie jest jednak w sposób trwały i zintegrowany wykorzystywany w celu wzrostu gospodarczego i atrakcyjności gminy.

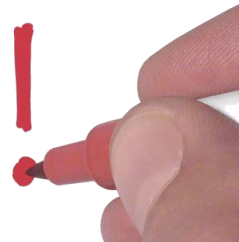

2. SPOŁECZEŃSTWO

2.1. Demografia

Gminę Strzyżewice zamieszkuje **7 954 osoby**, co stanowi 5,3% ludności powiatu lubelskiego (11 miejsce w powiecie) i 0,4% województwa lubelskiego (60 miejsce w województwie)¹⁹. Gęstość zaludnienia wynosi **73 osób na km²**. Analizując dane dotyczące liczby ludności faktycznie zamieszkałej w Gminie Strzyżewice należy zauważyć, że liczba ta w ostatnich latach dynamicznie rośnie. Generalnie od 1998 roku do 2003 roku można było obserwować wyraźną tendencję spadku liczby mieszkańców. Następnie, do 2007 r., odnotowano trend wzrostu populacji, który został załamany w latach 2008 i 2009. Dynamiczny wzrost nastąpił od 2009 do 2014 r. – o 383. W porównaniu z 1995 r., ilość mieszkańców w Gminie Strzyżewice wzrosła o 274 osoby (z 7 680 do 7 954 osób), czyli o **3,6%**. W porównaniu do roku poprzedniego liczba ludności zwiększyła się o 18 osób.

Wykres 1. Liczba ludności w Gminie Strzyżewice w latach 1995-2014.

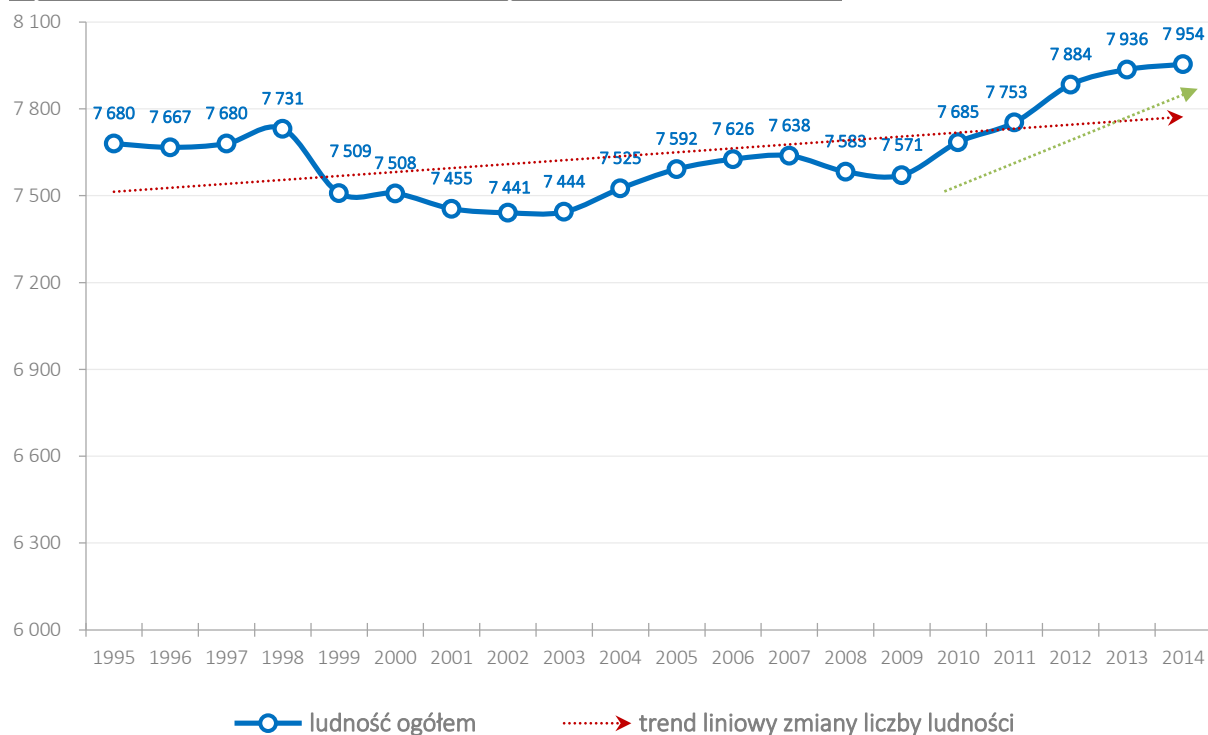

Źródło: opracowanie własne na podstawie danych BDL GUS.

Na liczbę ludności faktycznie zamieszkałej w badanym okresie w Gminie Strzyżewice nie wpłynął negatywnie **ujemny przyrost naturalny**. Wskaźnik przyrostu naturalnego w perspektywie rocznej przyjmuje zmienne, wahające się wartości, jednak od 2002 roku, z wyjątkiem lat 2003 i 2010, są one ujemne. Najniższą wartość wynoszącą **-3,8** odnotowano w 2007 roku. W ostatnim badanym okresie przyrost wyniósł **-1,3**. Trendy w ruchu naturalnym, w ujęciu liczbowym na 1000 mieszkańców, przedstawiają dane w poniższej tabeli i na wykresie.

¹⁹ Dane wg BDL GUS na dzień 31 grudnia 2012 roku.

Tabela 1. Ruch naturalny w Gminie Strzyżewice w latach 2002-2014.

| Rok | Liczba małżeństw | Liczba urodzeń żywych | Liczba zgonów |
|------|------------------|-----------------------|---------------|
| 2002 | 6,7 | 9,5 | 12,8 |
| 2003 | 7 | 10,4 | 10,4 |
| 2004 | 5,2 | 9,9 | 12,8 |
| 2005 | 6 | 9,3 | 11,2 |
| 2006 | 5,2 | 9,6 | 10,2 |
| 2007 | 6,8 | 9,1 | 13,0 |
| 2008 | 6,8 | 11 | 13,2 |
| 2009 | 7 | 10,5 | 10,8 |
| 2010 | 5 | 12,5 | 8,1 |
| 2011 | 4 | 9,4 | 11,2 |
| 2012 | 3,9 | 9,1 | 12,2 |
| 2013 | 5,6 | 9,7 | 12,0 |
| 2014 | 4,6 | 8,8 | 10,0 |

Źródło: opracowanie własne na podstawie danych BDL GUS.

Wykres 2. Przyrost naturalny w Gminie Strzyżewice w latach 2002-2014.



Źródło: opracowanie własne na podstawie danych BDL GUS.

Kolejnym czynnikiem, który wpływa na liczbę ludności w gminie jest różnica między napływem a odpływem mieszkańców w danym roku. Pozytywnym zjawiskiem jest fakt, że **saldo migracji** wewnętrznych w latach 2002-2014 (wyłączając 2006 rok) **notuje wysokie, dodatnie wskaźniki**. W ostatnim analizowanym roku wartość tego wskaźnika osiągnęła +65 osób. Powyższe dane wskazują, że Gmina Strzyżewice **jest obszarem o zwiększającej się liczbie ludności**.

Analiza wykazała, że saldo migracji wewnętrznych w gminach leżących w promieniu 25 km od centrum Lublina jest bardzo zróżnicowane. W porównaniu do roku 1995 aż w 10 na 23 gminy leżące na analizowanym obszarze zanotowano spadek liczby ludności. Wprawdzie tylko 6 gmin (Łęczna, Świdnik, Bychawa, Bełżyce, Milejów i Nałęczów) miało w tym okresie ujemne saldo migracji, więc spadek liczby mieszkańców ma również związek z tendencjami demograficznymi. Analizując omawiany obszar, można podzielić gminy na 8 grup:

- » I grupa – ogromny przyrost liczby mieszkańców (ponad 65%): Wólka i Głusk,
- » II grupa – bardzo duży przyrost mieszkańców (30-20%): Niemce, Jastków, Konopnica, Mełgiew,
- » III grupa – duży przyrost mieszkańców (20%-10%): Gmina Lubartów i Niedzwica Duża,
- » IV grupa – umiarkowany przyrost liczby mieszkańców (5-10%): Ludwin,
- » V grupa – niewielki przyrost (do 5%): Strzyżewice, Jabłonna, Milejów, Spiczyn
- » VI grupa – niewielki spadek liczby mieszkańców (do 5%): Bełżyce, Serniki, Wojciechów, Świdnik, Garbów (-2,4%, -220 osób) i Kamionka,
- » VII grupa – znaczny spadek (5%- 10%): Bychawa, Łęczna i Piaski,
- » VIII grupa – duży spadek liczby mieszkańców (powyżej 10%): Nałęczów.

Istotne jest także przeanalizowanie salda migracji oraz zmiany liczby mieszkańców we wszystkich gminach powiatu lubelskiego w latach 1995-2014 – Gmina Strzyżewice zanotowała w tym okresie wzrost ogólnej liczby ludności. Należy zatem stwierdzić, że bliskość Miasta Lublin oraz dobra dostępność komunikacyjna **wpływają pozytywnie na zwiększony potencjał Gminy Strzyżewice w zakresie atrakcyjności mieszkalniczej.**

Wykres 4. Łączne i średnie saldo migracji w latach 1995-2014 na obszarze gmin powiatu lubelskiego.

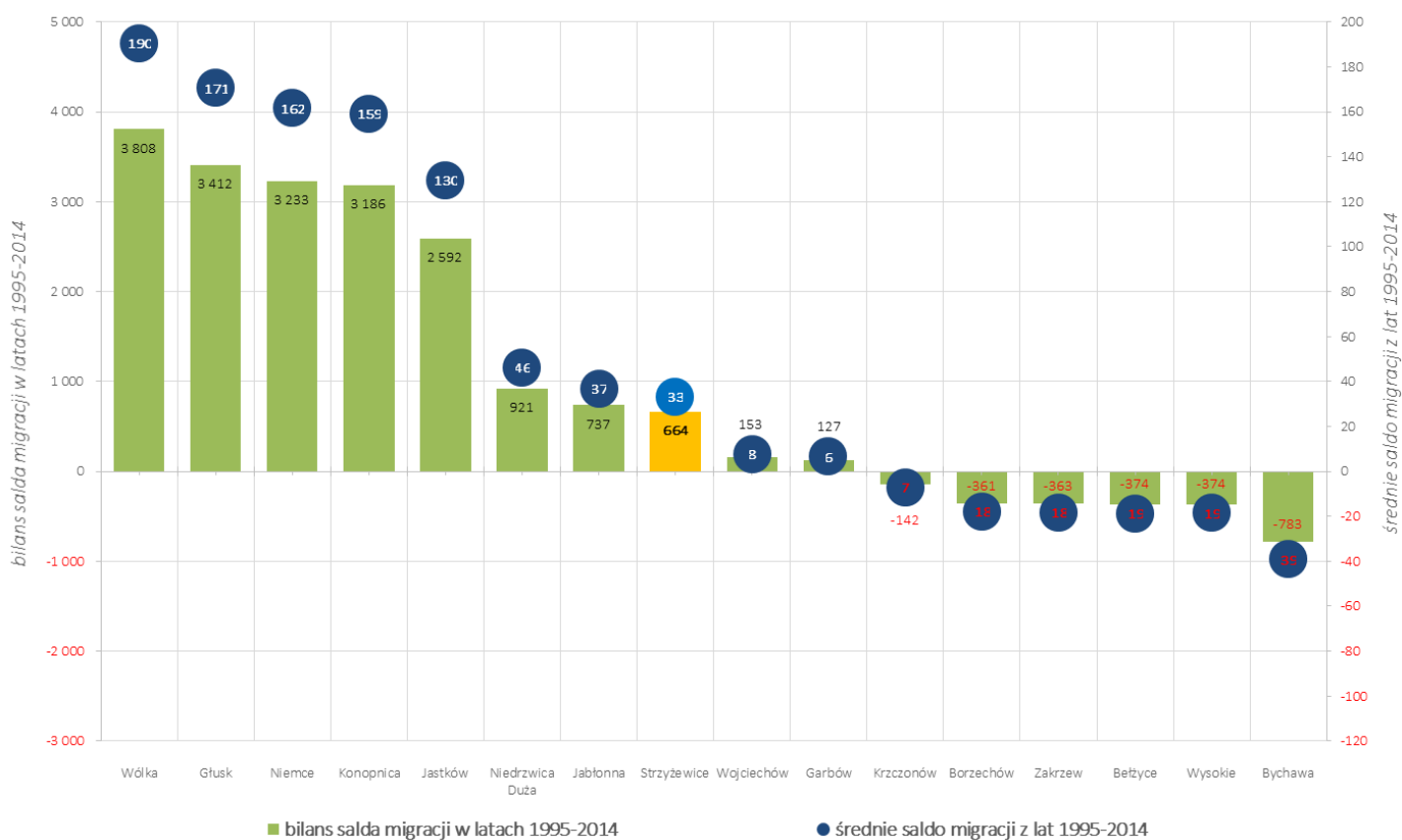

Źródło: opracowanie własne na podstawie danych BDL GUS.

Wykres 5. Zmiana liczby mieszkańców i % zmiany liczby mieszkańców w latach 1995-2014 na obszarze gmin powiatu lubelskiego.

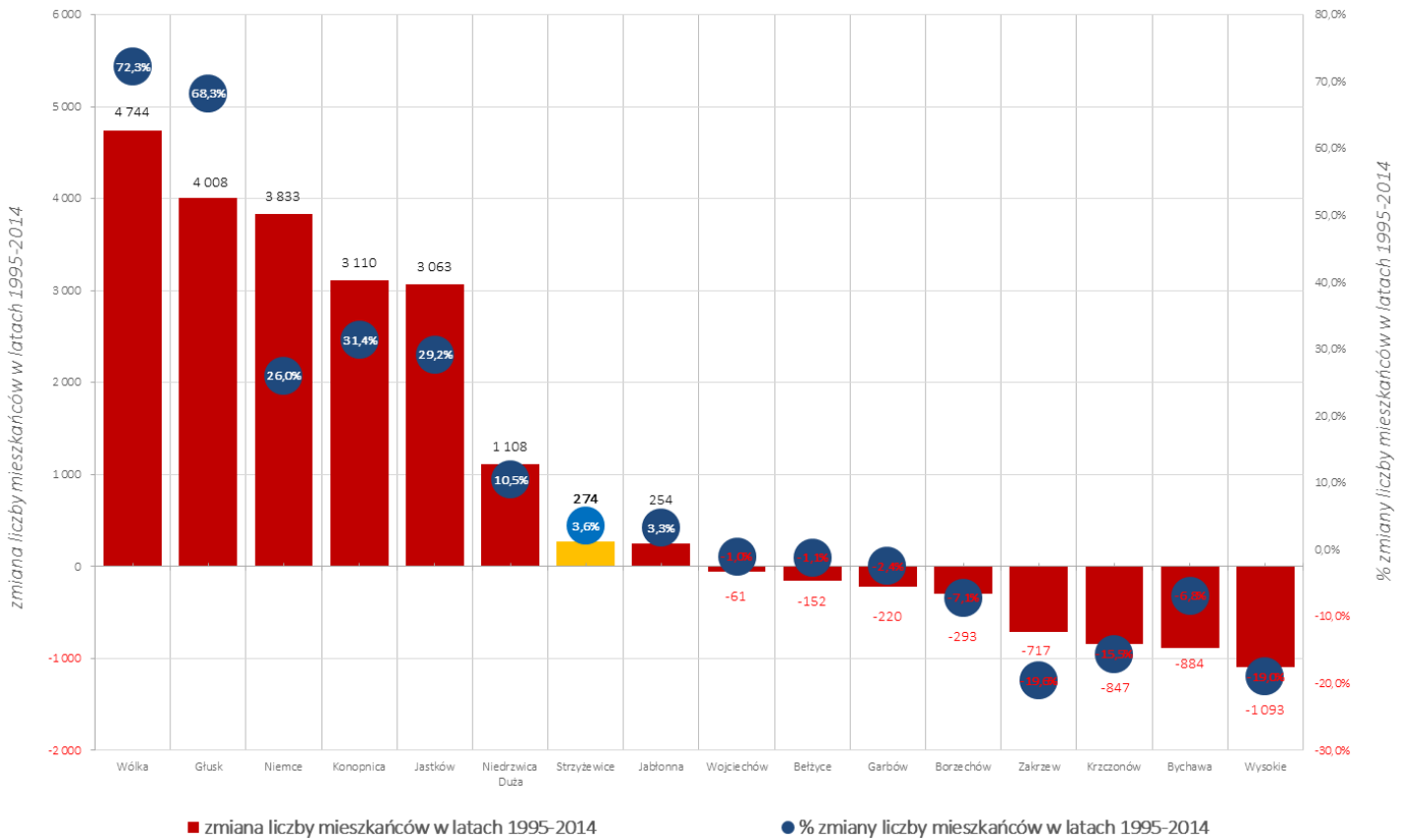

Źródło: opracowanie własne na podstawie danych BDL GUS.

Istotna jest także analiza zmiany liczby mieszkańców w gminach powiatu lubelskiego w perspektywie 10-letniej (2004-2014). W zestawieniu tym liderem jest Gmina Głusk, gdzie liczba ludności wzrosła o niemal 44%. W Gminie Strzyżewice odnotowano przyrost liczby mieszkańców o 7,5%. W 3 gminach (Zakrzew, Krzczonów i Wysokie) zauważalne były spadki ilości mieszkańców.

Wykres 6. Zmiana liczby mieszkańców w gminach powiatu lubelskiego w latach 2004-2014 w ujęciu procentowym.

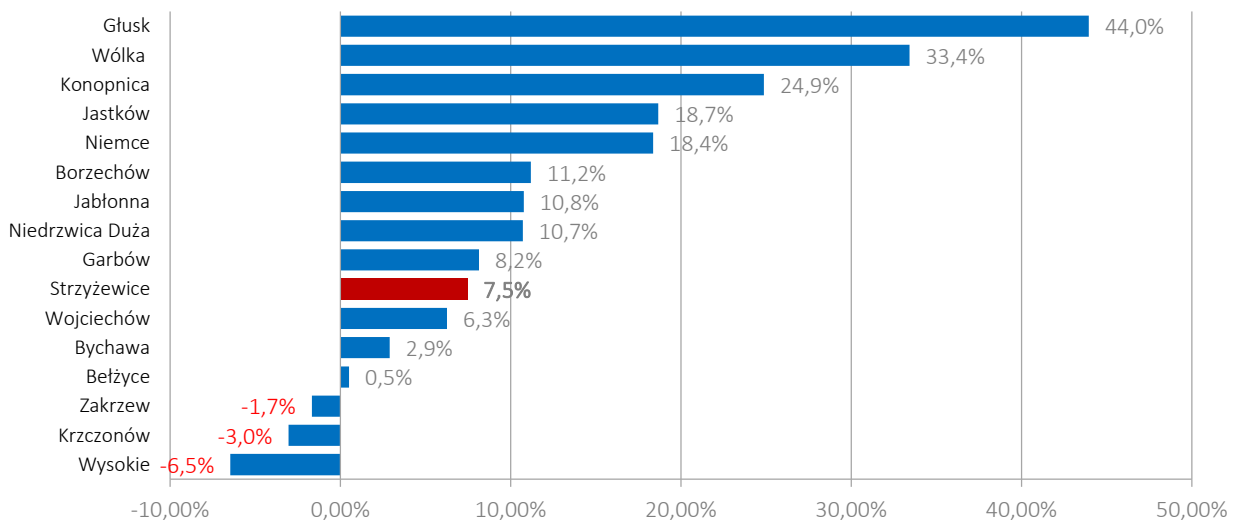

Źródło: opracowanie własne na podstawie danych BDL GUS.

Ważna dla przyszłej kondycji demograficznej jest struktura wiekowa mieszkańców gminy. Duża liczba osób w wieku przedprodukcyjnym będzie gwarancją rozwoju gminy w przyszłości. Od 2009 roku zauważalny jest niepokojący trend **zmniejszenia odsetka osób w wieku produkcyjnym** oraz nieznaczny wzrost ilości osób w wieku poprodukcyjnym, trwający od 2012 roku. Pomimo faktu większego odsetka mieszkańców w wieku przedprodukcyjnym niż poprodukcyjnym, powodem do niepokoju może okazać się zjawisko nieznacznego spadku odsetka osób w wieku przedprodukcyjnym – z 23,3% w 2002 roku do 20,8 w 2014 roku. W 2014 roku różnica między tymi dwoma grupami wyniosła 3,6 punktu procentowego, przy różnicy w 2002 roku wynoszącej 6,7 punktu procentowego. W ostatnim analizowanym roku wzrósł odsetek osób w wieku poprodukcyjnym, przy jednoczesnym niewielkim spadku odsetka w grupie wiekowej przed- i produkcyjnej.

Wykres 7. Struktura wiekowa ludności w Gminie Strzyżewice w latach 2002-2014 w ujęciu procentowym.

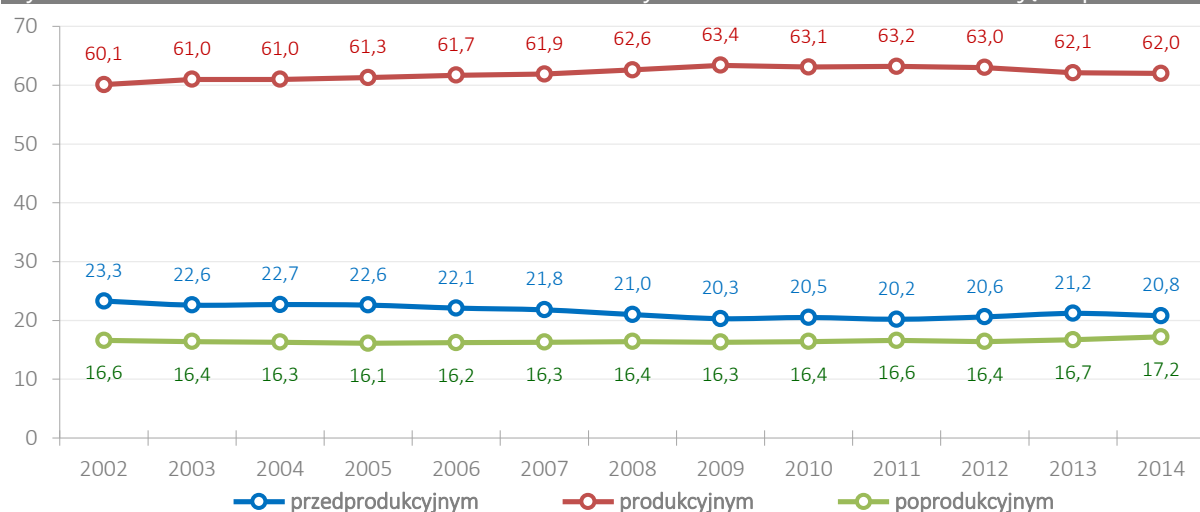

Źródło: opracowanie własne na podstawie danych BDL GUS.

Liczbowy rozkład udziału osób w poszczególnych grupach wiekowych przedstawia poniższy wykres, który potwierdza wspomniane poprzednio tendencje. W 2014 roku różnica pomiędzy grupą ludności w wieku przedprodukcyjnym a poprodukcyjnym wyniosła 290 osób.

Wykres 8. Struktura wiekowa ludności w Gminie Strzyżewice w latach 2002-2014 w ujęciu liczbowym.

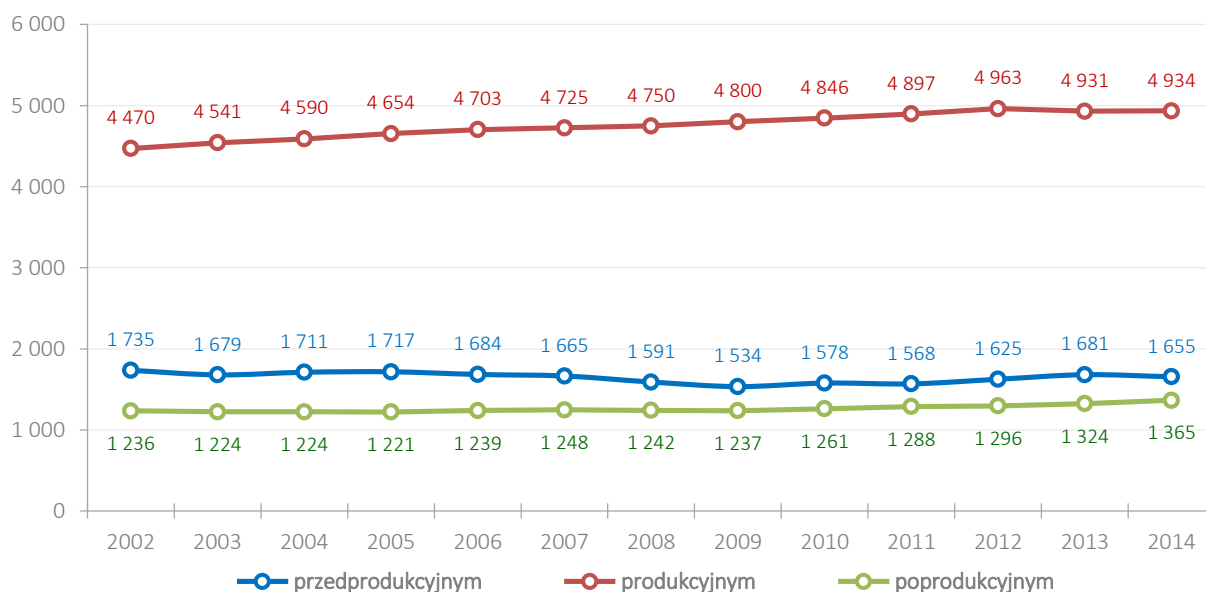

Źródło: opracowanie własne na podstawie danych BDL GUS.

Po zsumowaniu liczby osób w wieku przedprodukcyjnym i poprodukcyjnym (tzw. osoby w wieku nieprodukcyjnym) oraz porównaniu ich z liczbą w wieku produkcyjnym otrzymamy tzw. **wskaźnik obciążenia ekonomicznego**. Wskazuje on liczbę osób, które znajdują się „na utrzymaniu” osób będących w szczytce aktywności gospodarczej. Od 2011 roku obserwujemy negatywne zjawisko wzrostu wartości tego wskaźnika, który w ostatnim badanym roku osiągnął wysokość 61,2. **Zauważalny jest także wzrost wskaźnika obciążenia demograficznego wiekiem poprodukcyjnym w latach 2012-2014**. Na wskaźnik ten składa się ilość osób w wieku poprodukcyjnym w stosunku do liczby osób w wieku produkcyjnym. Jego wzrost oznacza większą dynamikę wzrostu liczby osób w wieku poprodukcyjnym niż osób w wieku produkcyjnym. W 2014 roku odnotowano nieznaczny wzrost tej wartości w stosunku do roku poprzedniego oraz wzrost o 1,6 punktu procentowego w stosunku do 2012 roku. Opisane zjawiska prezentują poniższe wykresy.

Wykres 9. Wskaźnik obciążenia ekonomicznego w Gminie Strzyżewice w latach 2002-2014.



Źródło: opracowanie własne na podstawie danych BDL GUS.

Wykres 10. Wskaźnik obciążenia demograficznego wiekiem poprodukcyjnym w Gminie Strzyżewice w latach 2002-2014.

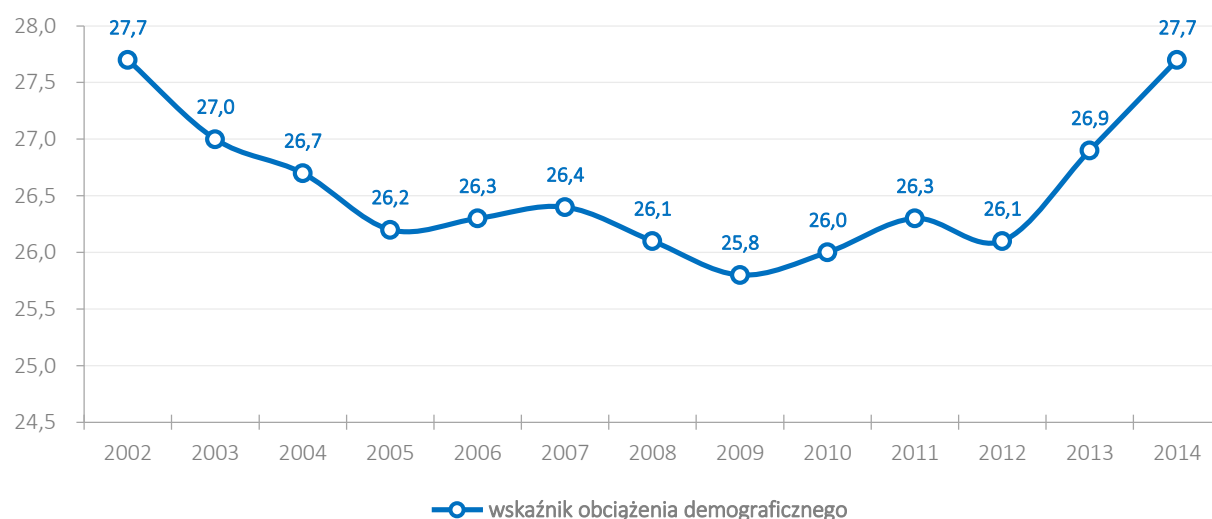

Źródło: opracowanie własne na podstawie danych BDL GUS.

W klasyfikacji gmin powiatu lubelskiego pod względem wysokości wskaźnika obciążenia ekonomicznego w 2014 roku Gmina Strzyżewice zajęła 10 miejsce, przy czym w liderującym Jastkowie wartość tego czynnika wyniosła 55,9, zaś w znajdującej się na ostatnim miejscu Gminie Wysokie – 75,1.

Wykres 11. Wskaźnik obciążenia ekonomicznego w gminach powiatu lubelskiego w 2014 roku.

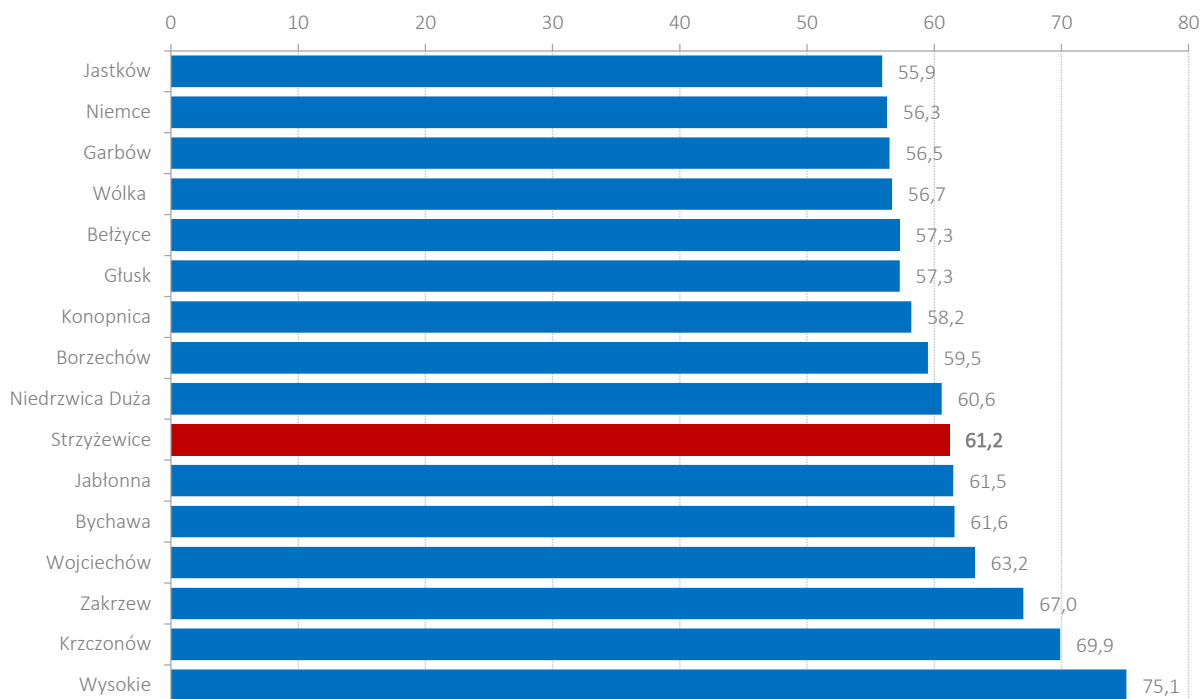

Źródło: opracowanie własne na podstawie danych BDL GUS.

Struktura wiekowa Gminy Strzyżewice jest zbliżona do struktury w powiecie lubelskim i nieznacznie lepsza niż w województwie lubelskim. Porównywalna sytuacja Gminy Strzyżewice w stosunku do powiatu dotyczy odsetka osób w wieku przedprodukcyjnym – w gminie wynosi on 20,8%, powiecie 20,1%, zaś w województwie 18,1%. Procent osób w wieku produkcyjnym wynosi odpowiednio 62% w gminie, 62,7% w powiecie oraz 62,4% w województwie. Natomiast wśród osób w wieku poprodukcyjnym – 17,2% w Gminie Strzyżewice i powiecie lubelskim oraz 19,5% w województwie lubelskim. **W zestawieniu z powiatem lubelskim Gmina Strzyżewice posiada zbliżoną strukturę w poszczególnych grupach wiekowych. W porównaniu z województwem lubelskim Gmina Strzyżewice prezentuje się korzystniej w najmłodszej i najstarszej grupie.**

Wykres 12. Porównanie procentowej struktury ludności w podziale na główne grupy wiekowe w 2014 roku w Gminie Strzyżewice, powiecie lubelskim i województwie lubelskim.

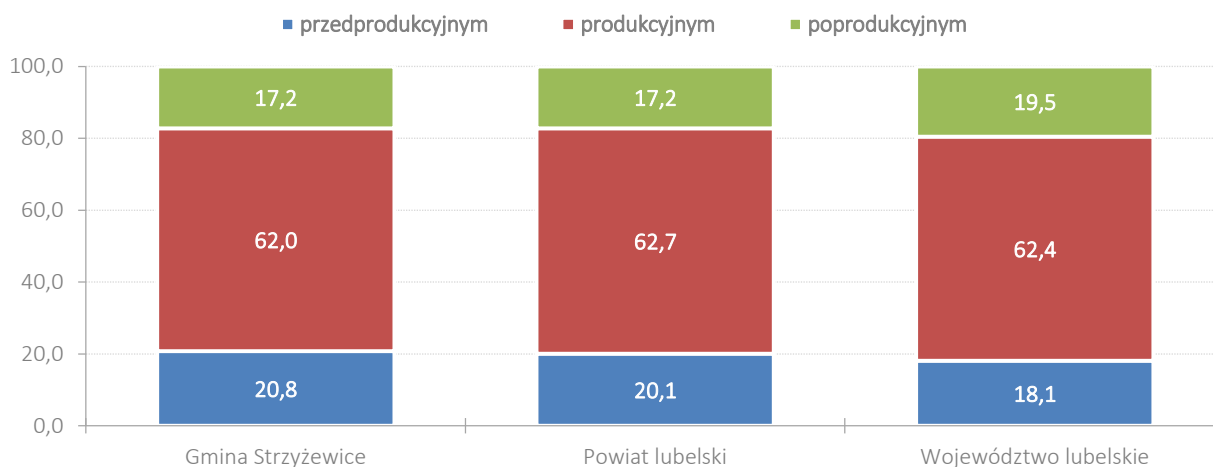

Źródło: opracowanie własne na podstawie danych BDL GUS.

Na dzień 31 grudnia 2014 r. spośród 8 953 osób zamieszkujących Gminę Strzyżewice 7 954 stanowiły kobiety – co wynosiło 51,5% ogółu mieszkańców gminy. W przeliczeniu na 100 mężczyzn wskaźnik feminizacji wynosi 106, przy czym w powiecie lubelskim wynosi on 104, a województwie lubelskim również 106²⁰.

Wykres 13. Mieszkańcy Gminy Strzyżewice według płci w latach 2002-2014.

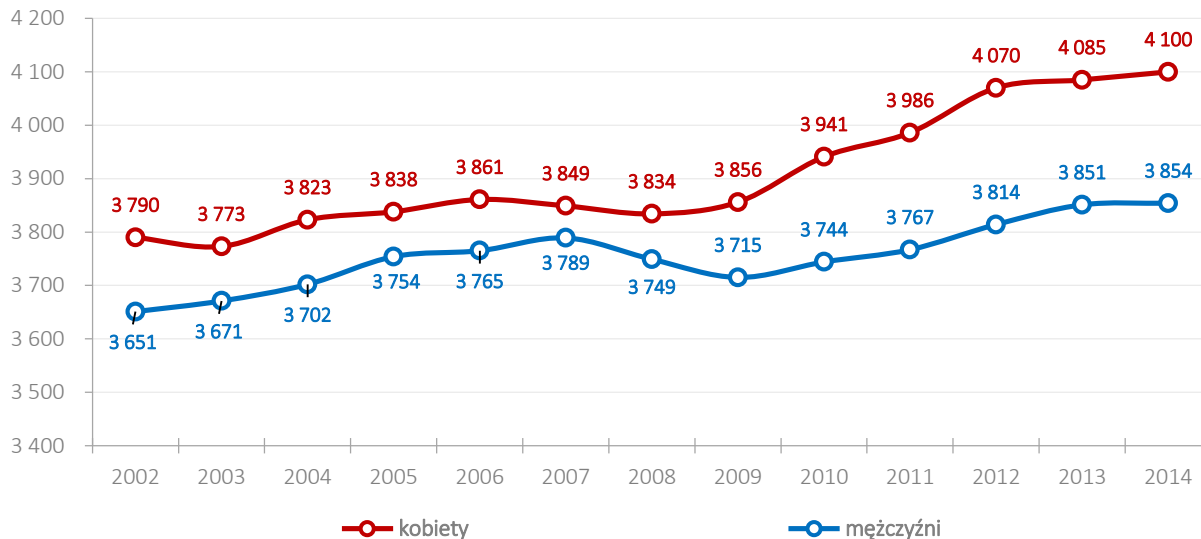

Źródło: opracowanie własne na podstawie danych BDL GUS.

Wykres 14. Struktura ludności ze względu na wiek i płeć (piramida wieku) w Gminie Strzyżewice w 2002 roku.

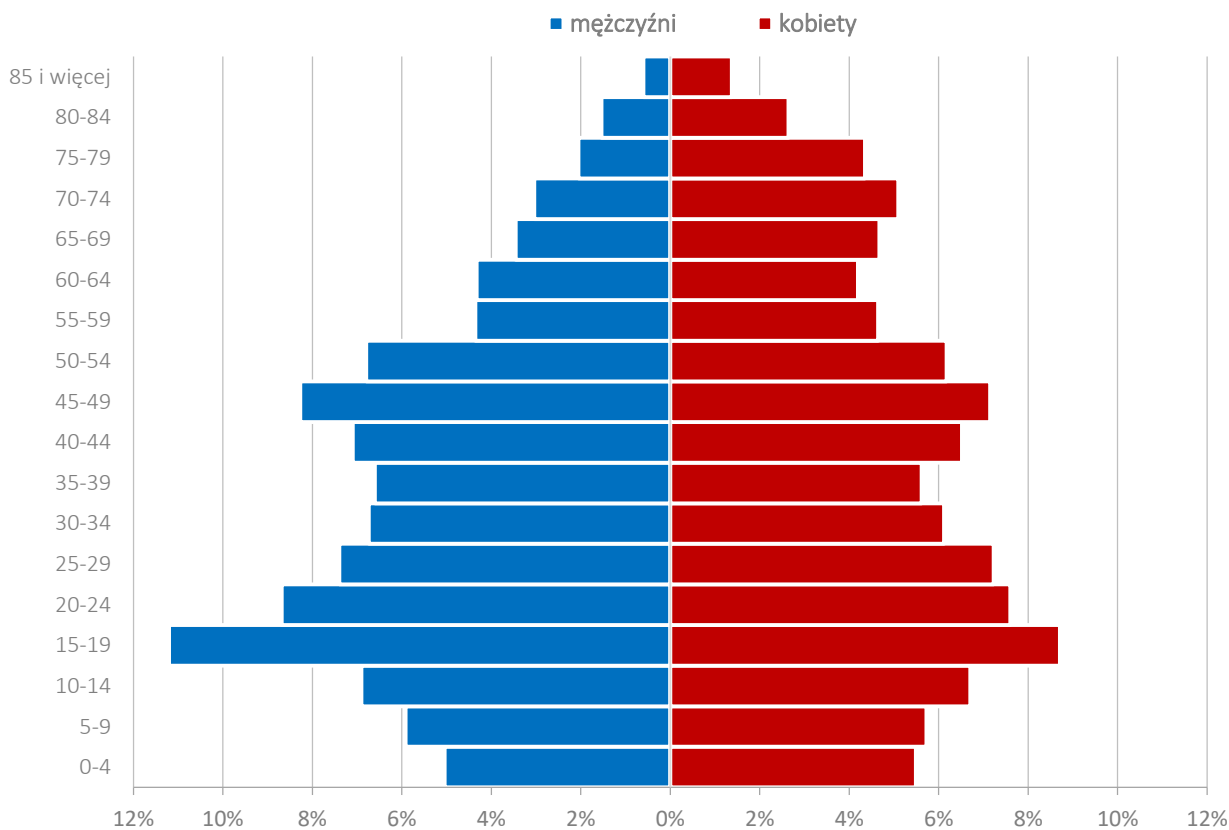

Źródło: opracowanie własne na podstawie danych BDL GUS.

²⁰ Źródło: na podstawie danych BDL GUS.

Wykres 15. Struktura ludności ze względu na wiek i płeć (piramida wieku) w Gminie Strzyżewice w 2014 roku.

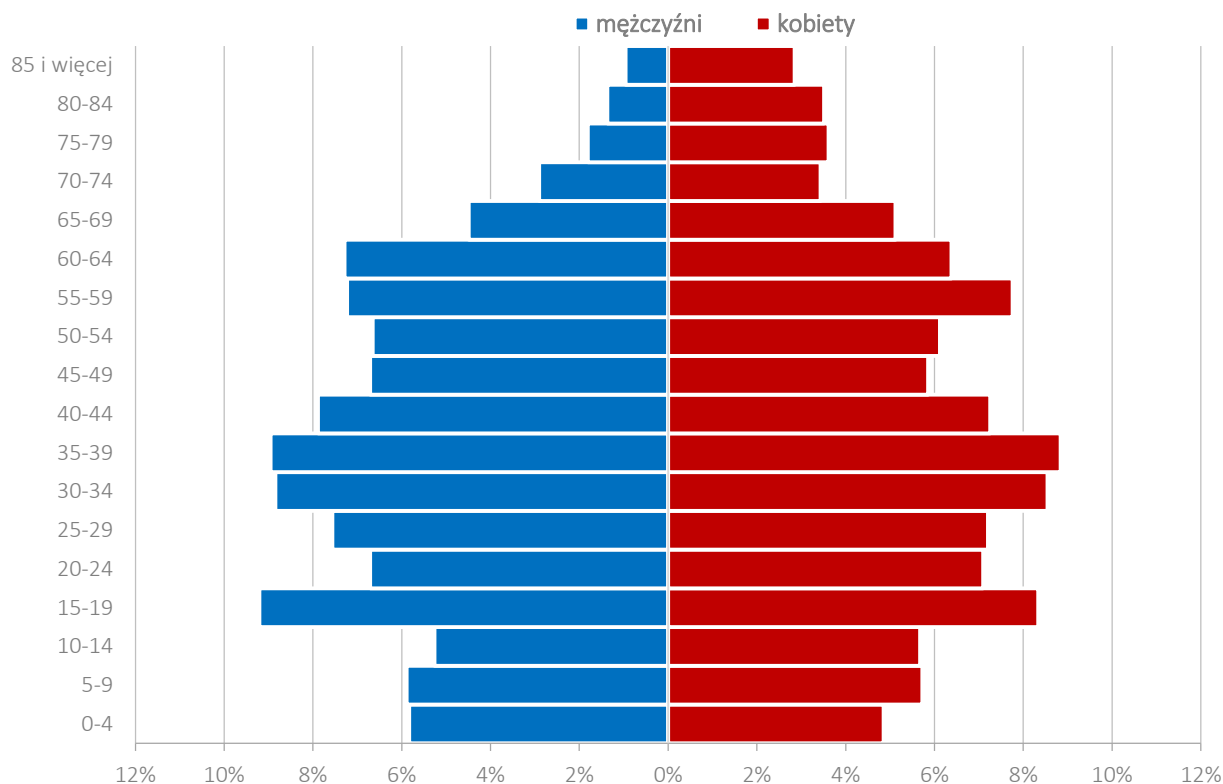

Źródło: opracowanie własne na podstawie danych BDL GUS.

Przy zastosowaniu podziału ogółu mieszkańców na grupy wiekowe obejmujące przedziały pięcioletnie, w 2002 roku dominowały grupy osób w wieku 15-19 oraz 20-24 lata. Natomiast w 2014 roku największy udział przypadł grupie w wieku 35-39 lat, przy czym znaczący odsetek dotyczył także grupy osób w wieku 30-34 oraz 15-19 lat. Ponadto, na przestrzeni lat 2002-2014 znacząco wzrosła liczba mieszkańców mających od 55 do 69 lat, a także w najstarszych grupach wiekowych.

Zmiany te w połączeniu z ujemnym przyrostem naturalnym, pomimo dodatniego salda migracji, mogą przyczynić się w przyszłości do wzrostu wydatków na pomoc społeczną, zapewnienia opieki osobom starszym, a przy tym może wpłynąć na sferę oświatową i przyszłą podaż pracy.

2.2. Wiek i struktura wykształcenia mieszkańców

Wykształcenie ludności jest wskaźnikiem w dużym stopniu obrazującym potencjał regionu do rozwoju, zmiany struktury społeczno-gospodarczej i aktywności ekonomicznej. Dane nt. wykształcenia zostały zaczerpnięte ze Spisu Powszechnego, który odbył się w roku 2002 i są najbardziej aktualne na poziomie gmin. W Gminie Strzyżewice **odsetek osób z wykształceniem podstawowym lub niższym wynosił 45,1% osób**. Jest to efekt przestarzałej struktury gospodarczej opartej o niskoefektywną produkcję rolną. Zmiana systemu ekonomicznego na system oparty o przemysł i usługi postawiła mieszkańców związanych z rolnictwem w wyjątkowo niekorzystnej sytuacji na lokalnym rynku gospodarczym. O wiele **lepiej** prezentuje się sytuacja osób z **wykształceniem zawodowym**. Znaczący ich udział w strukturze mieszkańców gminy (25%) daje

ewentualnym inwestorom czytelny sygnał o **istnieniu dużego zasobu wykwalifikowanej siły roboczej**. Dzięki temu o wiele łatwiej jest przyciągnąć do gminy nowe inwestycje. **5% mieszkańców legitymowało się wykształceniem wyższym**, jednakże biorąc pod uwagę ogólnopolską tendencję dynamicznego wzrostu liczby osób studiujących należy przyjąć bardzo prawdopodobne założenie, że odsetek absolwentów studiów wyższych będzie jeszcze wyższy. Związany z tym zjawiskiem wyzwaniem dla władz gminy będzie dostosowanie lokalnego rynku pracy do spełnienia oczekiwań osób z wykształceniem wyższym. W przypadku nie podjęcia działań prorozwojowych istnieje realne zagrożenie odpływu najlepiej wykształczonej części społeczeństwa do większych ośrodków miejskich.

Wykres 16. Struktura wykształcenia w Gminie Strzyżewice w 2002 roku.

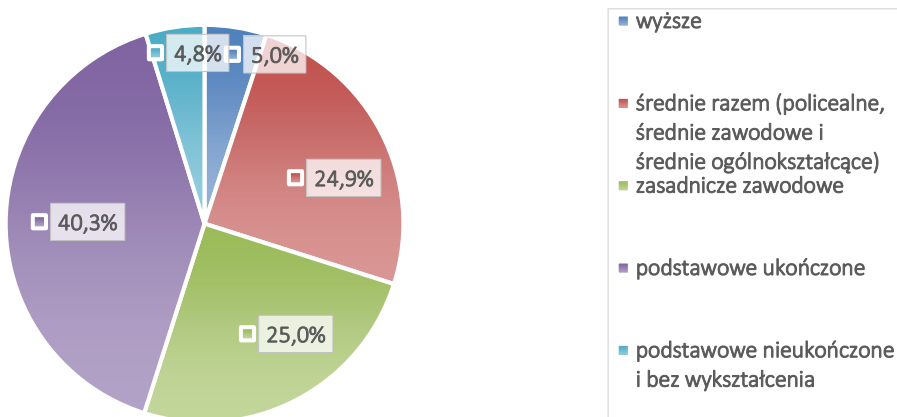

Źródło: opracowanie własne na podstawie danych BDL GUS.

Wzrost odsetka osób z wykształceniem wyższym oraz spadek liczby ludności bez wykształcenia lub podstawowym nieukończonym potwierdzają dane pochodzące z Narodowego Spisu Powszechnego przeprowadzonego w 2011 roku, które dotyczą powiatu lubelskiego oraz województwa lubelskiego.

Wykres 17. Porównanie struktury wykształcenia w powiecie lubelskim i województwie lubelskim w 2002 i 2011 roku.

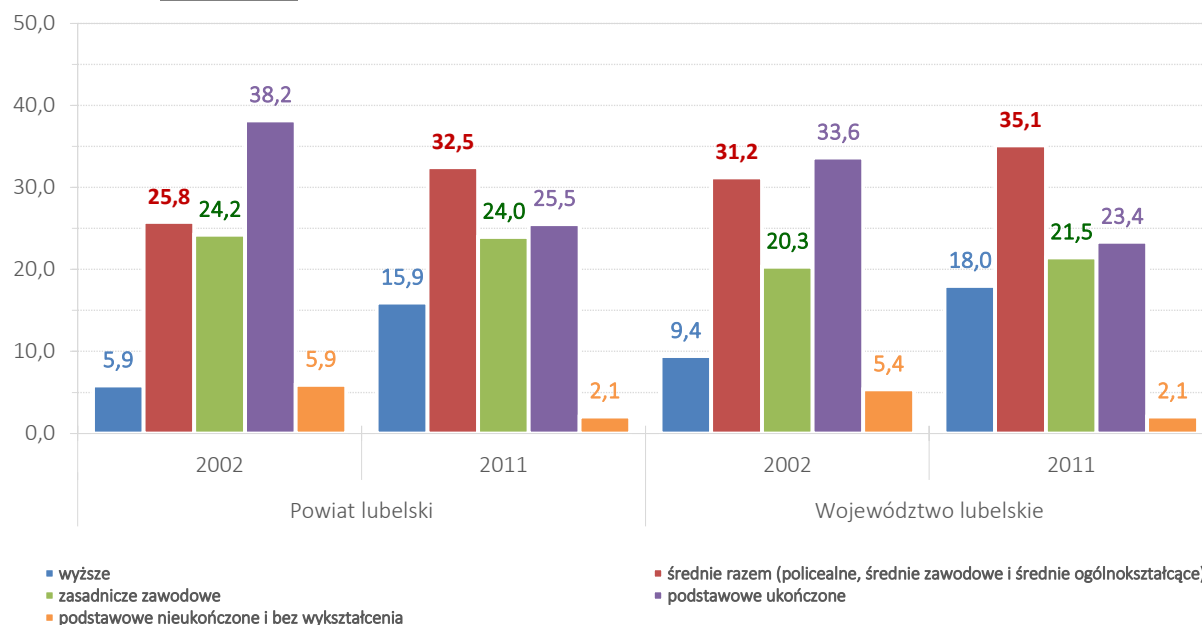

Źródło: opracowanie własne na podstawie danych BDL GUS.

Wyraźnie zauważalny jest dynamiczny wzrost odsetka osób posiadających wykształcenie wyższe, zarówno w powiecie lubelskim, jak i województwie lubelskim – odpowiednio wzrost o 10 punktów procentowych w powiecie i niemal 9 w województwie. Na zbliżonym poziomie utrzymuje się procent osób mających wykształcenie zasadnicze zawodowe i widoczny jest większy procent osób z wykształceniem średnim. Wyraźny spadek dotyczy odsetka osób posiadających wykształcenie podstawowe, podstawowe nieukończone lub bez wykształcenia.

Kolejna analiza dotyczy struktury wykształcenia mieszkańców gminy w rozbiciu na płeć. Na podstawie przedstawionych danych należy stwierdzić, że **kobiety w Gminie Strzyżewice legitymują się lepszym wykształceniem niż mężczyźni** (przewaga w wykształceniu wyższym i średnim). Wyjątek dotyczy sytuacji osób o wykształceniu niepełnym podstawowym oraz nieposiadających wykształcenia. Przyczyną tego stanu rzeczy jest niski poziom wykształcenia wśród najstarszych mieszkańców gminy. W tej grupie, ze względu na większą długość życia, przeważają kobiety, które dodatkowo ze względu na panujące ówczesnie wzorce społeczne nie przykładały wystarczającej troski do tematyki wykształcenia.

Niepokojąco zjawisko można zaobserwować po analizie poziomu wykształcenia w Gminie Strzyżewice w zestawieniu ze średnią w powiecie lubelskim i województwie lubelskim. W grupach dotyczących wykształcenia wyższego oraz średniego widać **przewagę powiatu i wyraźną przewagę województwa** (głównie ze względu na obecność Miasta Lublin – jednego z największych ośrodków akademickich w Polsce). Z punktu widzenia rynku pracy liczba osób posiadających wykształcenie zasadnicze zawodowe jest korzystniejsza dla gminy. W grupach o wykształceniu podstawowym wskaźniki dla gminy są również gorsze niż w powiecie i województwie. Szczególnie wyraźna różnica pomiędzy gminą a powiatem występuje w przypadku odsetka absolwentów szkół wyższych, średnich i podstawowych.

Wykres 18. Porównanie struktury wykształcenia w Gminie Strzyżewice, powiecie lubelskim i województwie lubelskim w 2002 roku.

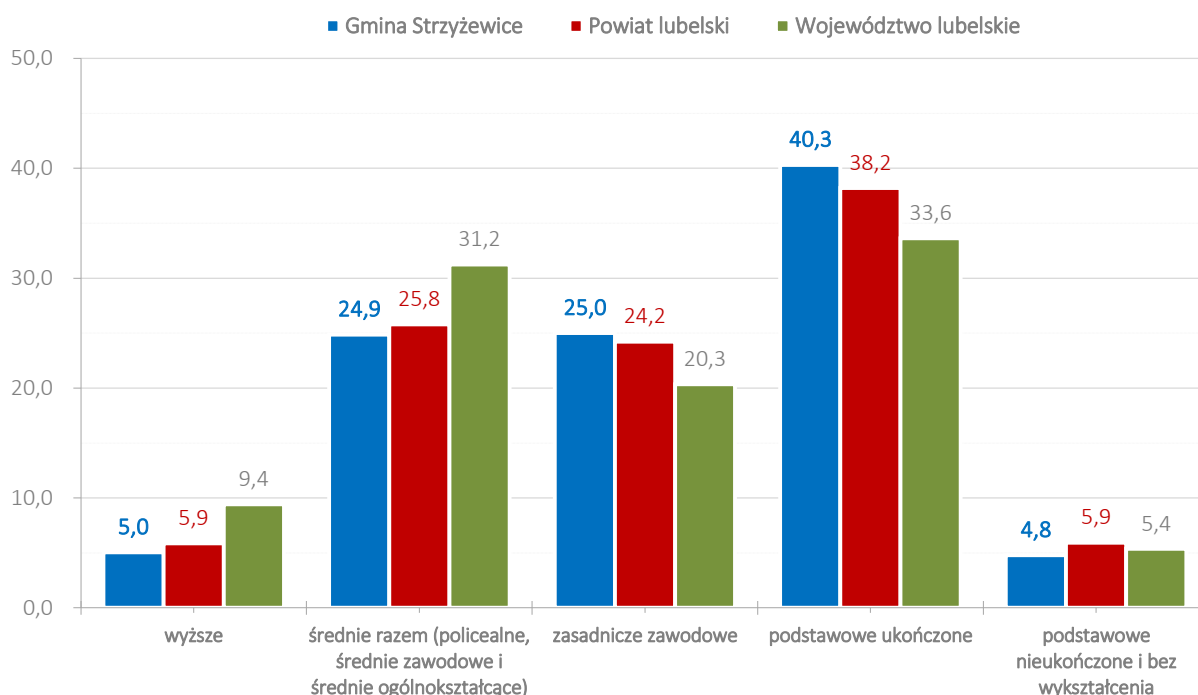

Źródło: opracowanie własne na podstawie danych BDL GUS.

2.3. Źródła utrzymania ludności

Dane dotyczące źródeł utrzymania mieszkańców Gminy Strzyżewice zostały zaczerpnięte z Narodowego Spisu Powszechnego przeprowadzonego w 2002 roku.

Najważniejszym źródłem utrzymania ludności w Gminie Strzyżewice jest są **źródła niezarobkowe (emerytura, renta i pozostałe)**. W 2002 były podstawą utrzymania dla **49,9% lokalnego społeczeństwa** – 2 310 osób. Z pracy poza rolnictwem i najemnej utrzymywało się 1 310 osób (28,3%), zaś z pracy w rolnictwie – 947 osób (20,4%). Znacznie mniejsza część społeczeństwa (66 osób, czyli 1,4% ludności) jako główne źródło utrzymania podało pracę poza rolnictwem, na rachunek własny lub z najmu.

Wykres 19. Źródła utrzymania ludności w Gminie Strzyżewice w 2002 roku w ujęciu liczbowym.

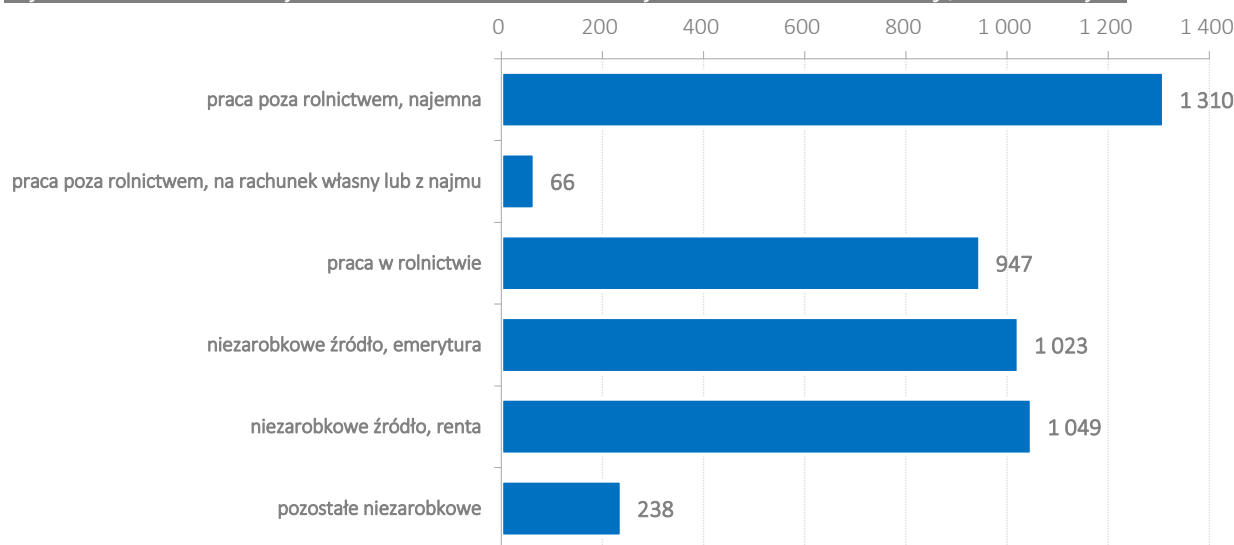

Źródło: opracowanie własne na podstawie danych BDL GUS.

Wykres 20. Źródła utrzymania ludności w Gminie Strzyżewice w 2002 roku w ujęciu procentowym.

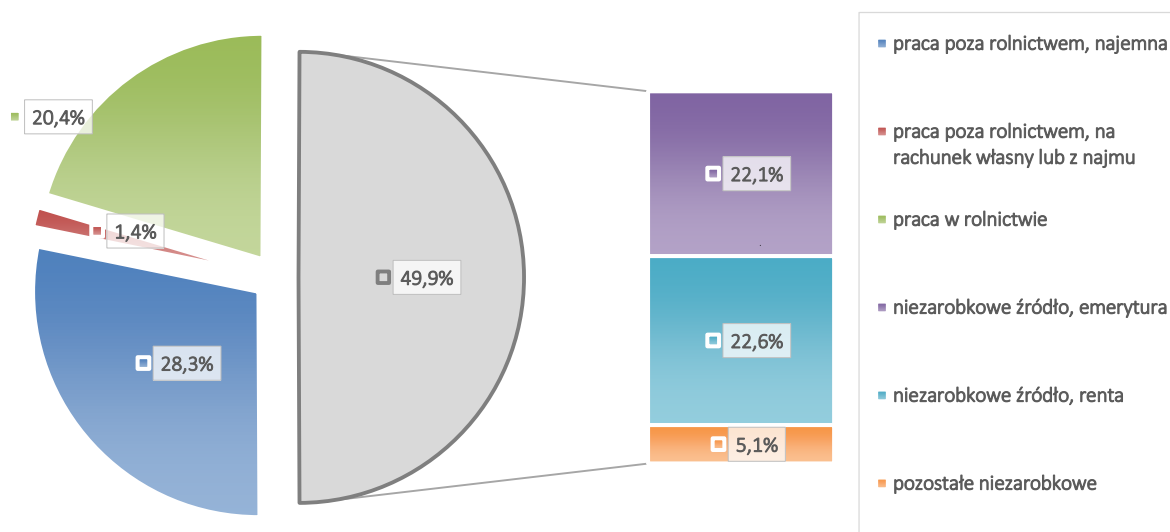

Źródło: opracowanie własne na podstawie danych BDL GUS.

2.4. Mieszkalnictwo

Warunki mieszkaniowe to jeden z ważniejszych czynników świadczących o rozwoju gospodarczym społeczeństwa oraz stopniu jego zamożności. Liczba mieszkań prywatnych od 2002 roku stale rośnie i w 2014 roku osiągnęła wartość 2 500, co stanowi przyrost w stosunku do roku poprzedniego o 32 mieszkania. Stała poprawa zauważalna jest także w kwestii dostępnej powierzchni, zarówno w przeliczeniu na 1 mieszkanie, jak i na 1 osobę.

Tabela 2. Stan warunków mieszkaniowych w Gminie Strzyżewice w latach 2002-2014.

| Gmina Strzyżewice | 2002 | 2003 | 2004 | 2005 | 2006 | 2007 | 2008 | 2009 | 2010 | 2011 | 2012 | 2013 | 2014 |
|--|-------|-------|-------|-------|-------|-------|-------|-------|-------|-------|-------|-------|-------|
| Mieszkania | 2 170 | 2 188 | 2 203 | 2 220 | 2 247 | 2 281 | 2 301 | 2 333 | 2 360 | 2 404 | 2 439 | 2 468 | 2 500 |
| Powierzchnia na 1 mieszkanie (m ²) | 78,4 | 78,9 | 79,5 | 79,8 | 80,3 | 81,3 | 81,6 | 82,2 | 84,9 | 85,5 | 86,3 | 86,7 | 87,0 |
| Powierzchnia na 1 osobę (m ²) | 22,9 | 23,2 | 23,3 | 23,3 | 23,7 | 24,3 | 24,8 | 25,3 | 26,1 | 26,5 | 26,7 | 27,0 | 27,4 |

Źródło: opracowanie własne na podstawie danych BDL GUS.

Analiza wyposażenia mieszkań w urządzenia techniczno-sanitarne jest niezbędna przy ocenie stanu jakości zasobów mieszkaniowych. Dzięki temu możliwe jest określenie warunków socjalno-bytowych. W tym celu, na podstawie danych GUS bada się wyposażenie w: wodociąg, ustęp spłukiwany, łazienkę, centralne ogrzewanie i gaz z sieci.

Tabela 3. Stan wyposażenia mieszkań w Gminie Strzyżewice w urządzenia techniczno-sanitarne w latach 2002-2014.

| Gmina Strzyżewice | 2002 | 2003 | 2004 | 2005 | 2006 | 2007 | 2008 | 2009 | 2010 | 2011 | 2012 | 2013 | 2014 |
|----------------------|------|------|------|------|------|------|------|------|------|------|------|------|------|
| wodociąg | 1831 | 1810 | 1825 | 1843 | 1870 | 1905 | 1925 | 1957 | 2068 | 2112 | 2147 | 2176 | 2208 |
| ustęp spłukiwany | 1253 | 1244 | 1258 | 1276 | 1303 | 1338 | 1358 | 1390 | 1703 | 1747 | 1782 | 1811 | 1843 |
| łazienka | 1301 | 1292 | 1307 | 1325 | 1352 | 1387 | 1407 | 1439 | 1614 | 1658 | 1693 | 1722 | 1754 |
| centralne ogrzewanie | 1295 | 1301 | 1315 | 1333 | 1360 | 1395 | 1415 | 1447 | 1537 | 1581 | 1616 | 1645 | 1677 |
| gaz z sieci | 417 | 424 | 436 | 451 | 630 | 658 | 673 | 765 | 829 | 861 | 883 | 902 | 923 |

Źródło: opracowanie własne na podstawie danych BDL GUS.

Analizując powyższe dane należy stwierdzić, że nie wszystkie mieszkania spełniają podstawowe warunki socjalno-bytowe, **odsetek lokali pozostających bez wyposażenia w podstawowe urządzenia techniczno-sanitarne wymaga poprawy**. Pozytywnym zjawiskiem jest ilość mieszkań wyposażonych w dostęp do wodociągu. W 2014 roku 88,3% mieszkań posiadało tego typu instalację. Zauważalny jest stały wzrost liczby poszczególnych urządzeń techniczno-sanitarnych. W 2014 powyżej 67% lokali mieszkalnych posiadało dostęp do wymienionych w tabeli instalacji, z wyjątkiem gazu z sieci. Infrastrukturę techniczną dotyczącą

mieszkań należy ocenić zatem jako będącą na wysokim poziomie, jednak wymagającą inwestycji ze względu na brak zapewnienia podstawowego wyposażenia wszystkim mieszkańcom.

Wykres 21. Dynamika zmiany wyposażenia mieszkań w Gminie Strzyżewice w urządzenia techniczno-sanitarne w latach 2002-2014.

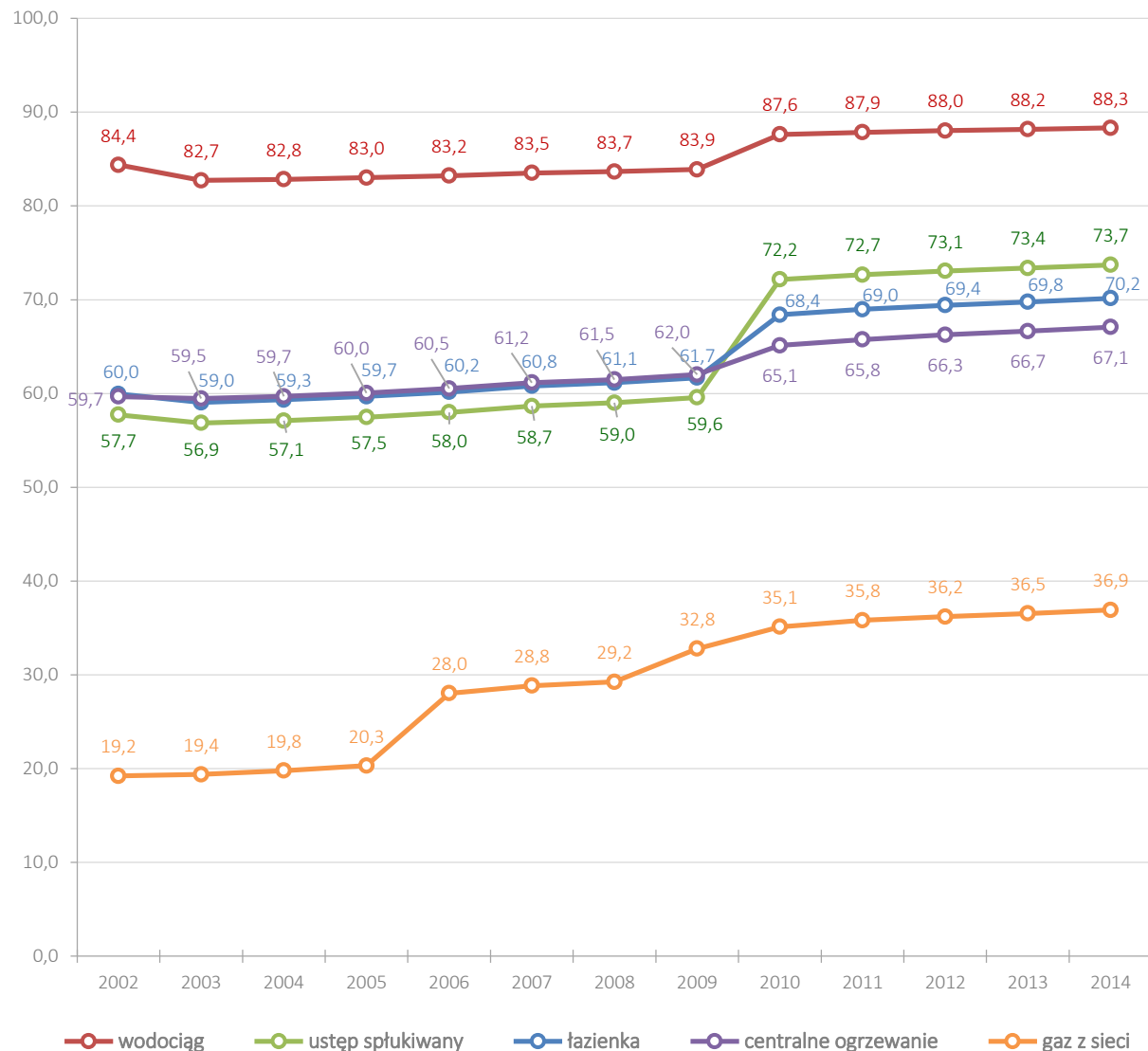

Źródło: opracowanie własne na podstawie danych BDL GUS.

Zestawienie warunków wyposażenia techniczno-sanitarnego Gminy Strzyżewice z powiatem lubelskim i średnią dla woj. lubelskiego pokazuje nieznacznie gorszy potencjał w tym zakresie. W przypadku wodociągu Gmina Strzyżewice osiąga nieznacznie niższą wartość, zaś w pozostałych instalacjach wskaźniki są słabsze niż w przypadku średniej dla powiatu i województwa. Warto zauważyć, że różnice w wyposażeniu techniczno-sanitarnym mieszkań w powiecie lubelskim są wyższe niż średnia w gminie i nieznacznie gorsze niż średnia w województwie, co świadczy o stosunkowo dobrym stopniu wyposażenia mieszkań w regionie lubelskim.

Wykres 22. Porównanie poziomu wyposażenia mieszkań w Gminie Strzyżewice, powiecie lubelskim i województwie lubelskim w urządzenia techniczno-sanitarne w 2014 roku.

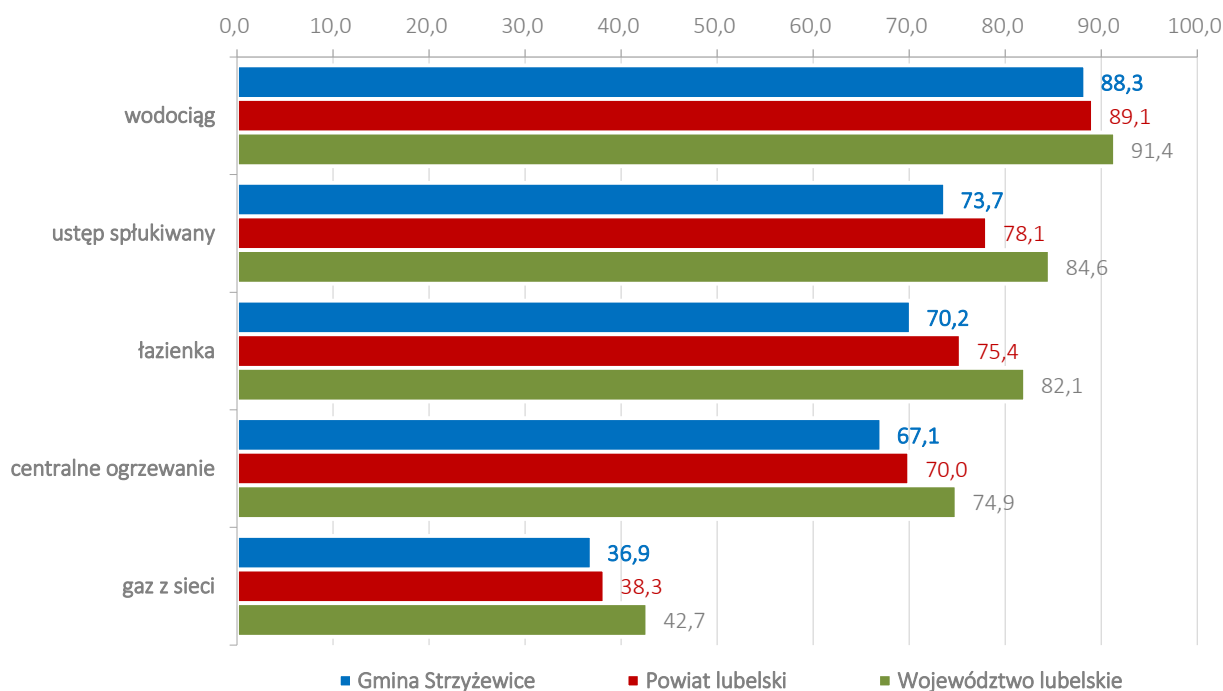

Źródło: opracowanie własne na podstawie danych BDL GUS.

2.5. Struktura zatrudnienia i rynek pracy

Liczba osób pracujących w Gminie Strzyżewice na przestrzeni lat 2002-2014 podlegała nieznacznym wahaniom, jednak od 2010 roku przyjmuje tendencję wzrostową. W 2014 roku liczba ta osiągnęła wartość 1026 osób pracujących i był to wzrost w stosunku do roku poprzedniego aż o 130 osób (14,5%). W badanym okresie zanotowano wzrost liczby zatrudnionych o 168 osób – 19,6%.

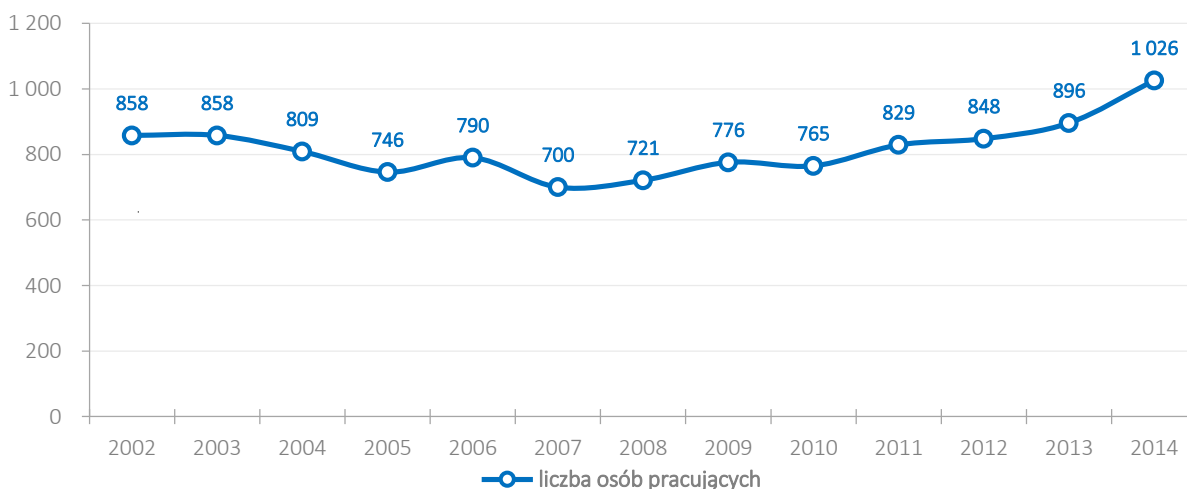
Wykres 23. Liczba osób pracujących²¹ w Gminie Strzyżewice w latach 2002-2014.

Źródło: opracowanie własne na podstawie danych BDL GUS.

²¹ Pracujący w firmach zatrudniających powyżej 9 osób.

Dane dotyczące zatrudnienia w rozbiu na płeć pokazują znacznie lepszą sytuację kobiet **na rynku pracy w Gminie Strzyżewice**. W obu grupach od 2010 r. zauważalny jest wyraźny wzrost w poziomie zatrudnienia. W ostatnich latach w szczególności poprawie uległa liczba zatrudnionych kobiet.

Wykres 24. Liczba osób pracujących²² w Gminie Strzyżewice w podziale na płeć w latach 2002-2014.

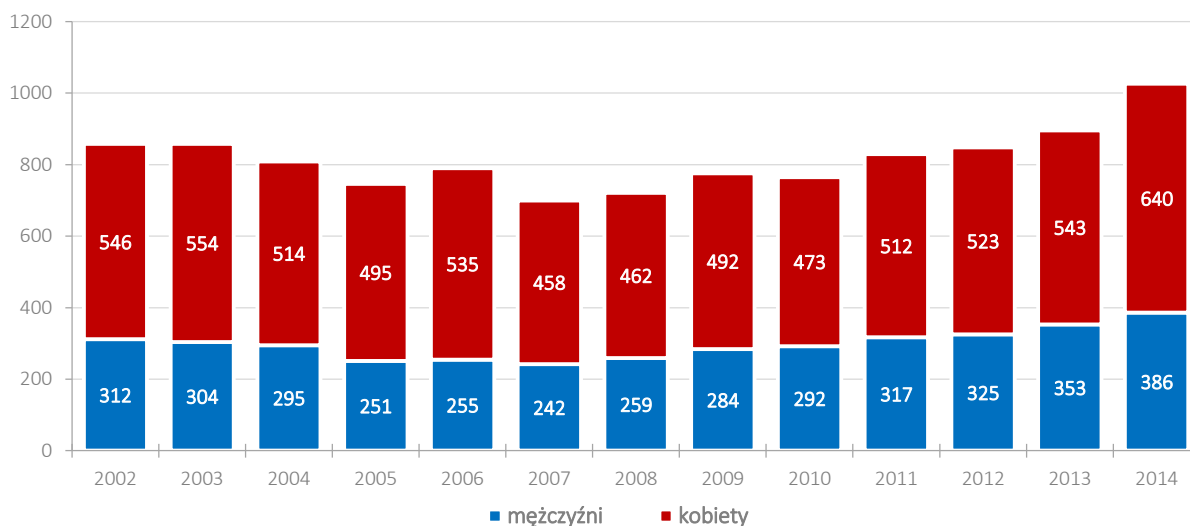

Źródło: opracowanie własne na podstawie danych BDL GUS.

2.6. Bezrobocie

Wskaźnik bezrobocia mówi dużo o ogólnej kondycji gospodarczej na danym obszarze. Brak dochodów przekłada się również na życie całych rodzin. W latach 2008-2013 odnotowano **wzrost liczby osób bezrobotnych**, przy czym w **ostatnim analizowanym roku wskaźnik ten zmalał o 88 osób – 24,3%**. Liczba ta zmniejszyła się od 2003 roku o 86 osób – 23,7%.

Wykres 25. Liczba osób bezrobotnych zarejestrowanych w Gminie Strzyżewice w latach 2003-2014.

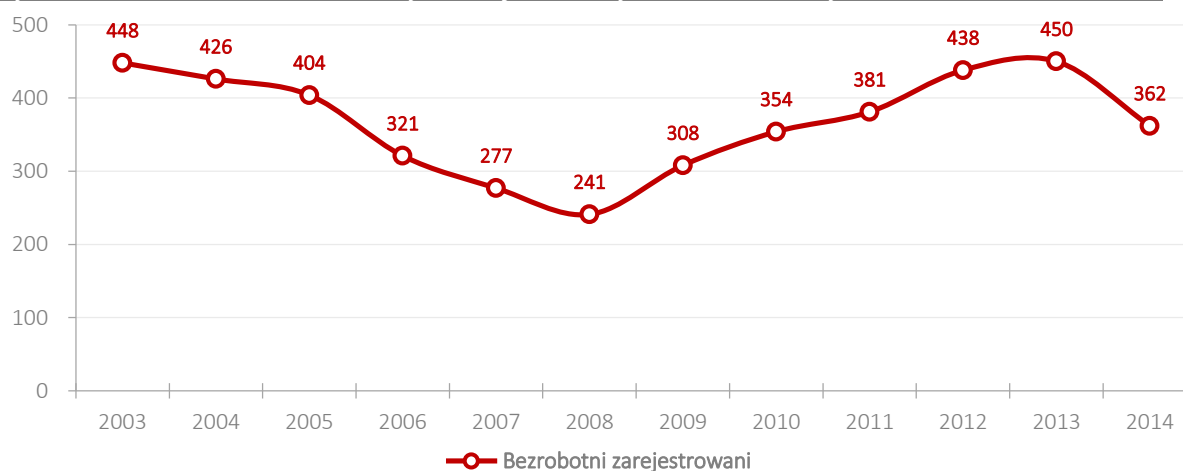

Źródło: opracowanie własne na podstawie danych BDL GUS.

²² Pracujący w firmach zatrudniających powyżej 9 osób.

Porównując liczbę bezrobotnych zarejestrowanych i liczbę osób pracujących²³ należy zauważyć bardzo pozytywne zjawisko zdecydowanie większej liczby osób pracujących niż bezrobotnych. Powodem do zadowolenia jest także fakt zahamowania wzrostu liczby osób bezrobotnych w ostatnim badanym roku.

Wykres 26. Porównanie liczby osób bezrobotnych zarejestrowanych i liczby osób pracujących w Gminie Strzyżewice w latach 2003-2014.

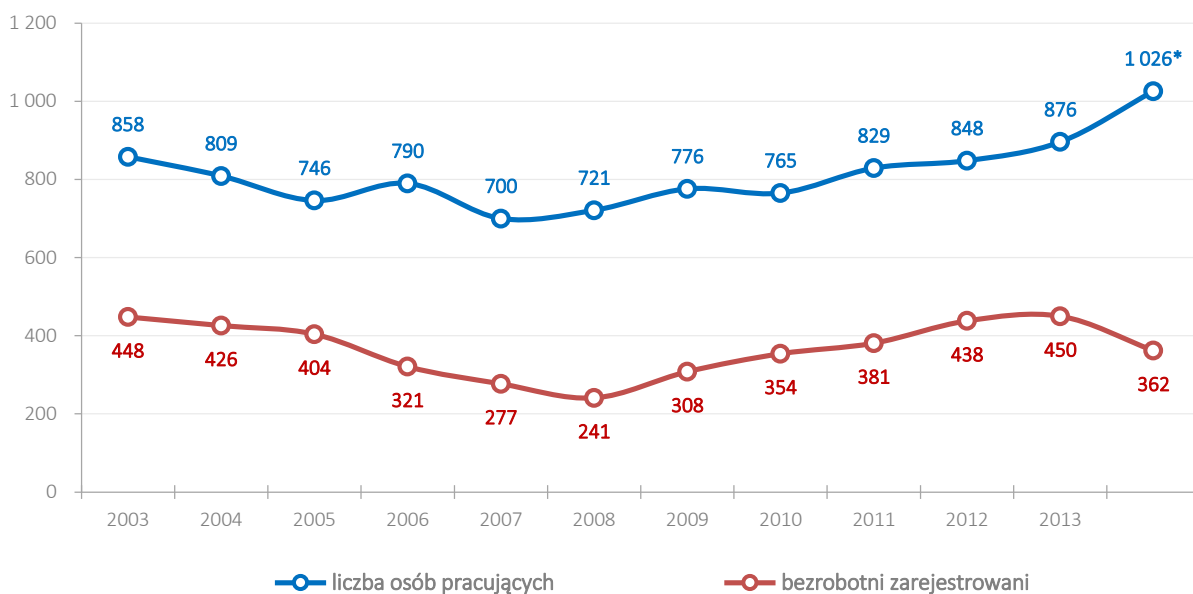

Źródło: opracowanie własne na podstawie danych BDL GUS.

W latach 2003-2014 (z wyjątkiem 2008 r.) **większy udział w liczbie bezrobotnych mieli mężczyźni**. Związane jest to w głównej mierze ze strukturą wykształcenia (spadek zapotrzebowania na osoby z wykształceniem zawodowym oraz przewagą liczby kobiet z wykształceniem wyższym i średnim). W 2014 roku w grupie osób bezrobotnych zarejestrowanych było 52,2% mężczyzn. Dane te potwierdzają, że sytuacja kobiet na lokalnym rynku pracy jest lepsza niż sytuacja mężczyzn.

Wykres 27. Liczba osób bezrobotnych zarejestrowanych w Gminie Strzyżewice w rozbiciu na płeć w latach 2003-2014.

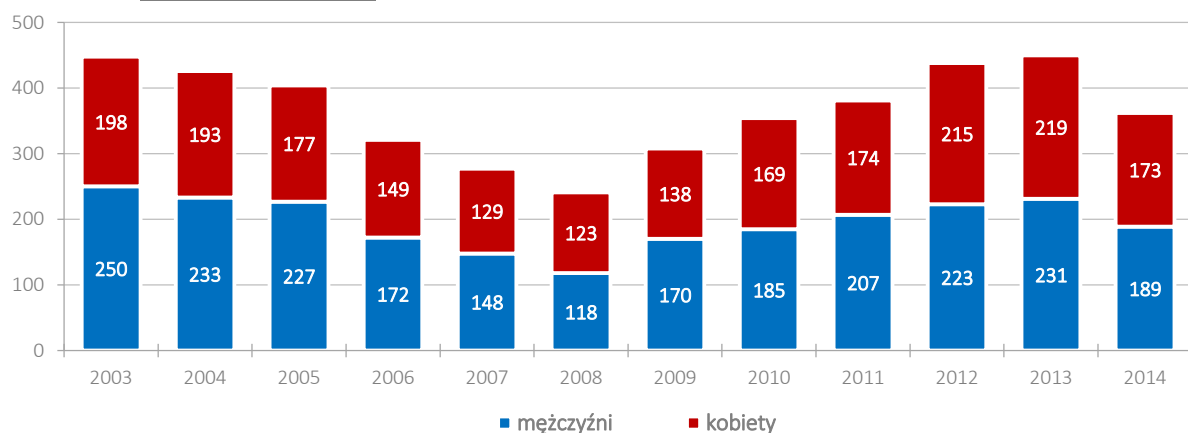

Źródło: opracowanie własne na podstawie danych BDL GUS.

²³ * Liczba osób pracujących nie uwzględnia podmiotów gospodarczych o liczbie pracujących do 9 osób.

W latach 2003-2008 udział osób zarejestrowanych jako bezrobotne w liczbie ludności w wieku produkcyjnym **zmniejszył się o 4,8 punktu procentowego**, jednak od roku 2008 nabrał tendencji wzrostowej – do 2013 roku wzrósł do poziomu 9,1%. Tendencja ta została zahamowana w 2014 roku – spadek wyniósł 1,8 punktu procentowego w stosunku do roku poprzedniego (z 9,1 do 7,3). W stosunku do 2003 roku, w 2014 roku udział osób zarejestrowanych jako bezrobotne w liczbie ludności w wieku produkcyjnym **zmniejszył się o 2,6 punktu procentowego**, zaś w latach 2008-2014 wzrósł o 2,2 punktu procentowego. W klasyfikacji gmin powiatu lubelskiego w tym zakresie, Gmina Strzyżewice uplasowała się na 10 miejscu – liderem była Gmina Głusk, gdzie udział osób bezrobotnych zarejestrowanych w liczby ludności w wieku produkcyjnym wyniósł 4,4.

Wykres 28. Udział osób bezrobotnych zarejestrowanych w liczbie ludności w wieku produkcyjnym w Gminie Strzyżewice w latach 2003-2014.

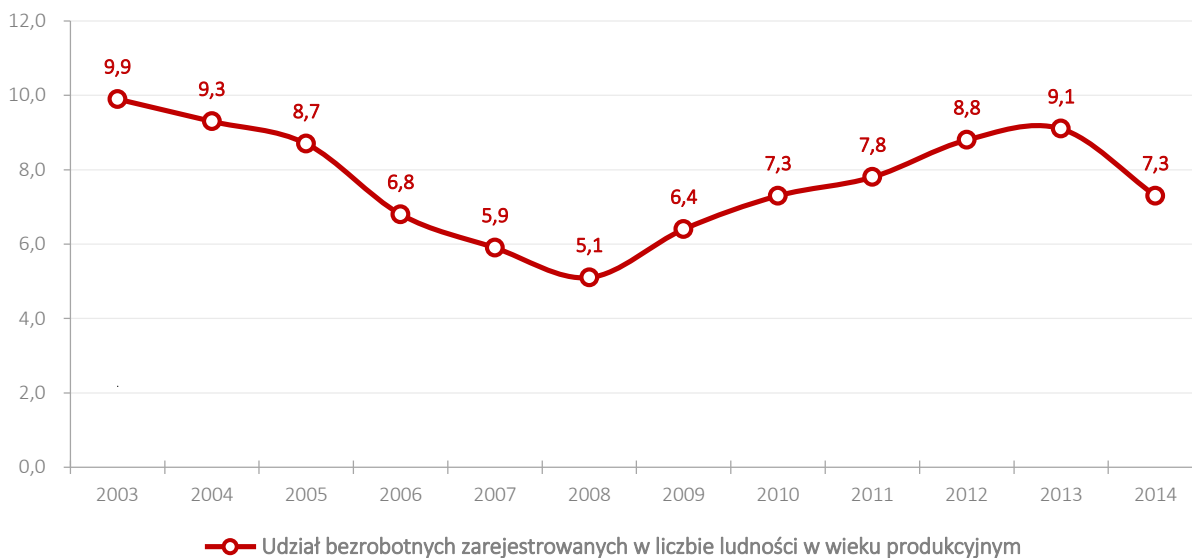

Źródło: opracowanie własne na podstawie danych BDL GUS.

Wykres 29. Udział osób bezrobotnych zarejestrowanych w liczbie ludności w wieku produkcyjnym w gminach powiatu lubelskiego w 2014 roku.

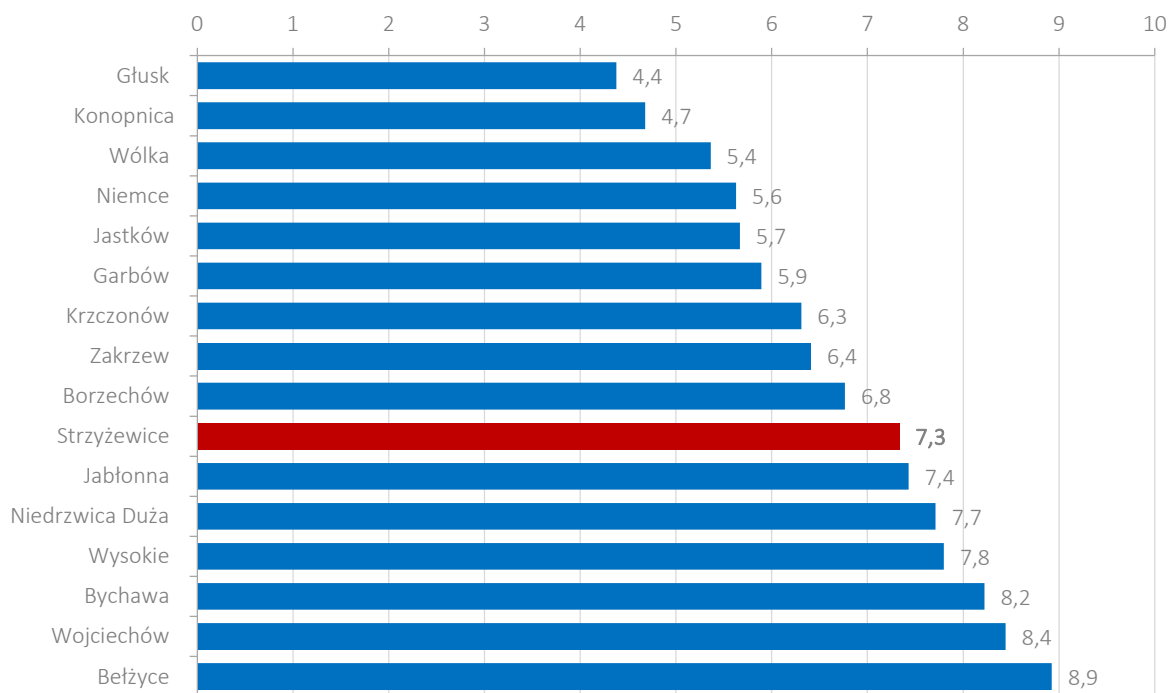

Źródło: opracowanie własne na podstawie danych BDL GUS.

Udział osób zarejestrowanych jako bezrobotne, w podziale na płeć, w liczbie osób w wieku produkcyjnym wskazuje na ich stosunkowo równomierny rozkład. Przez większą część tego okresu większy udział wśród bezrobotnych mieli mężczyźni, tendencja ta odwróciła się w latach 2012-2014 roku. Różnica pomiędzy obiema grupami w ostatnim analizowanym okresie wyniosła 0,1 punktu procentowego.

Wykres 30. Udział bezrobotnych zarejestrowanych w liczbie osób w wieku produkcyjnym w Gminie Strzyżewice w rozbiciu na płeć w latach 2003-2014.

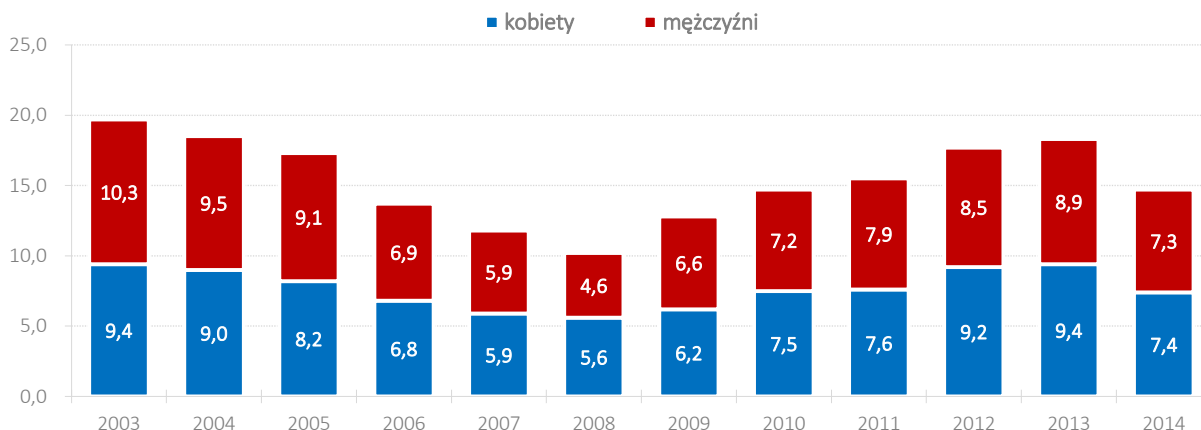

Źródło: opracowanie własne na podstawie danych BDL GUS.

Jako pozytywną należy uznać wysokość wskaźnika liczby bezrobotnych w stosunku do liczby 100 podmiotów gospodarki narodowej w Gminie Strzyżewice. W 2014 roku jego wartość wyniosła 63,7, co oznacza, że gdyby co 6-ta firma zatrudniła 1 osobę bezrobotną, wówczas wszyscy pozostający bez pracy w Gminie Strzyżewice znaleźliby zatrudnienie. W klasyfikacji gmin powiatu lubelskiego odnośnie wysokości tego wskaźnika, Gmina Strzyżewice zajęła 9 miejsce. Najlepsza sytuacja dotyczyła Gminy Konopnica – wartość 29,1 oraz Gminy Głusk – 30,8, zaś najgorsza Gminy Wysokie, gdzie współczynnik ten osiągnął wartość 111,2.

Wykres 31. Liczba bezrobotnych na 100 podmiotów gospodarki narodowej w gminach powiatu lubelskiego w 2014 roku.

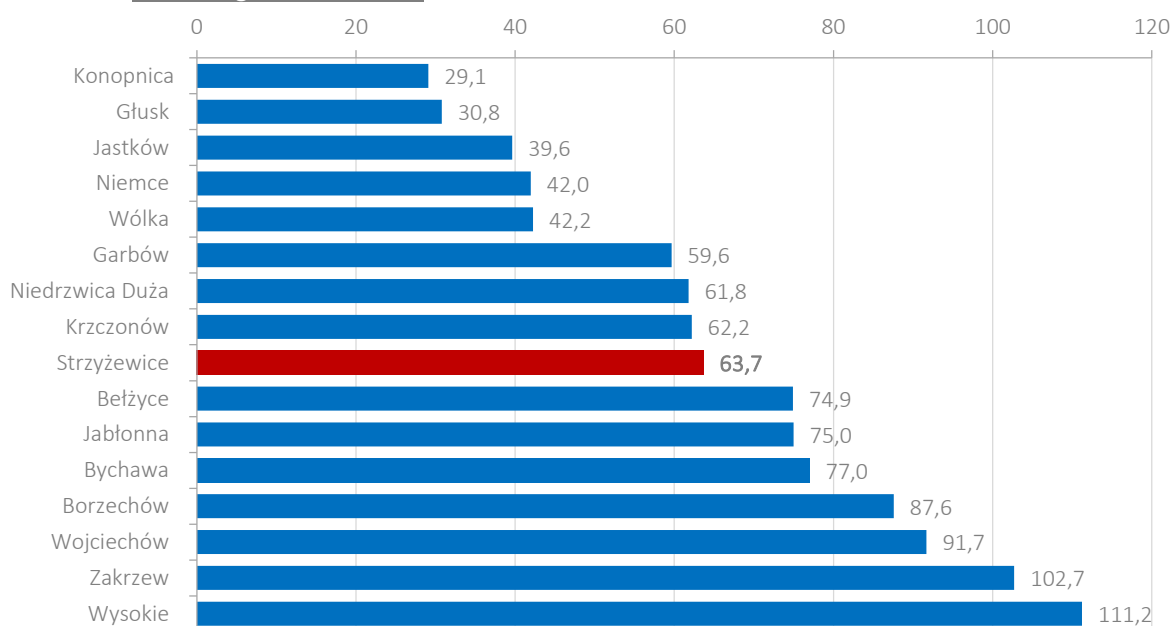

Źródło: opracowanie własne na podstawie danych BDL GUS.

W ujęciu historycznym (z lat 2003-2014) wspomnianego wskaźnika, sytuacja w Gminie Strzyżewice prezentuje się stosunkowo pozytywnie – widoczny jest bardzo wyraźny spadek z poziomu 114,9 w 2003 r. do 63,7 w 2014 roku. Najniższa wartość – 53,7 – została osiągnięta w 2008 roku. W ostatnim badanym okresie nastąpiło zahamowanie negatywnego wzrostowego trendu z lat 2009-2013.

Wykres 32. Liczba bezrobotnych na 100 podmiotów gospodarki narodowej w Gminie Strzyżewice w latach 2003-2014.

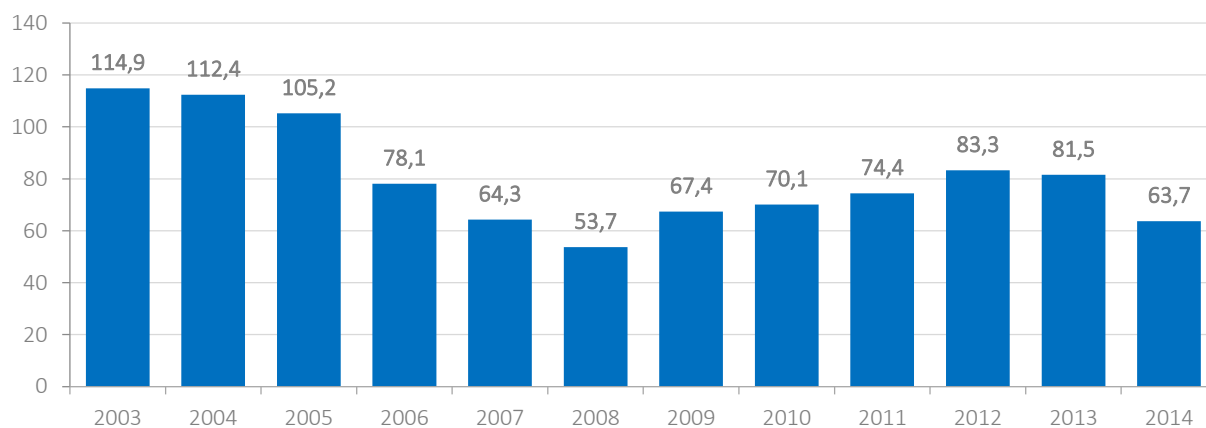

Źródło: opracowanie własne na podstawie danych BDL GUS.

3. GOSPODARKA

3.1. Rolnictwo

Zgodnie z danymi z Powszechnego Spisu Rolnego 2010 **użytki rolne stanowią zdecydowaną większość powierzchni gminy** – 6 967,8 ha, tj. 64% powierzchni ogólnej i jest to wzrost o 1,6% w stosunku do obszaru zajmowanego przez użytki rolne w 2002 roku. Strukturę użytkowania gruntów w Gminie Strzyżewice w 2002 i 2010 roku przedstawia poniższa tabela:

Tabela 4. Struktura użytkowania gruntów w Gminie Strzyżewice w 2002 i 2010 roku.

| | powierzchnia (ha) | | | powierzchnia (%) | | |
|--------------------------------|-------------------|----------------|--------------|------------------|-------------|---------------------|
| | 2002 | 2010 | Różnica (ha) | 2002 | 2010 | różnica (pkt. proc) |
| Powierzchnia ogólna | 10 884,0 | 10 880,0 | -4,0 | 100,0 | 100,0 | - |
| Użytki rolne, w tym: | 6 799,0 | 6 967,8 | 168,9 | 62,5 | 64,0 | 1,6 |
| grunty orne i sady | 6 381,6 | 6 657,2 | 275,6 | 58,6 | 61,2 | 2,6 |
| łąki trwałe i pastwiska | 417,3 | 310,6 | -106,7 | 3,8 | 2,9 | -1,0 |
| Lasy i grunty leśne | 412,9 | 422,3 | 9,4 | 3,8 | 3,9 | 0,1 |
| Pozostałe grunty ogółem | 495,3 | 648,7 | 153,4 | 4,6 | 6,0 | 1,4 |
| Ogółem: | 7 707,2 | 8 038,8 | 331,6 | 70,8 | 73,9 | 3,1 |

Źródło: opracowanie własne na podstawie danych BDL GUS.

W strukturze użytków rolnych około 61% stanowią **grunty orne i sady**. Wskaźnik użytków zielonych – łąk i pastwisk – wynosi 2,9%, zaś lasów i gruntów leśnych jest stosunkowo niewielki – 3,9%, co ma duże znaczenie dla gospodarki gminnej i wskazuje jej charakter. Warte odnotowania jest zjawisko bardzo niewielkich różnic w strukturze gruntów w 2010 roku w stosunku do 2002 roku.

Gospodarstwa rolne w gminie charakteryzują się **niekorzystną strukturą agrarną**. Według danych z Powszechnego Spisu Rolnego 2010, **ponad 75,8% stanowią gospodarstwa o powierzchni mniejszej niż 5 ha i 5% większe niż 15 ha**. Najwięcej gospodarstw posiada powierzchnię od 1 do 5 ha. Ilość gospodarstw w gminie w 2010 roku w stosunku do 2002 roku zmniejszyła się o 182, zaś ich ogólna powierzchnia zmalała o 275 ha. Warte odnotowania jest pozytywne zjawisko wzrostu liczby dużych gospodarstw (pow. 15 ha) oraz ich powierzchni – większej w stosunku do 2002 o ponad 1 240 ha. Duże rozdrobnienie rolnictwa prowadzi do jego **małej efektywności**. Niezwykle ważna jest racjonalność upraw w oparciu o uwarunkowania rynkowe (np. **produkcja ekologiczna lub związana z odnawialnymi źródłami energii**).

Tabela 5. Gospodarstwa rolne według powierzchni w Gminie Strzyżewice w 2002 i 2010 roku.

| grupy obszarowe użytków rolnych | liczba gospodarstw | | | powierzchnia w ha | | |
|--|--------------------|-------|---------|-------------------|-------|---------|
| | 2002 | 2010 | Różnica | 2002 | 2010 | Różnica |
| do 1 ha | 486 | 553 | 67 | 308 | 355 | 47 |
| od 1 do 5 ha | 854 | 652 | -202 | 2 522 | 2 089 | -433 |
| od 5 do 10 ha | 289 | 241 | -48 | 2 233 | 1 882 | -351 |
| od 10 do 20 (w 2002 r.) / 15 (w 2010 r.) ha | 79 | 63 | -16 | 1 626 | 843 | -782 |
| 20 (w 2002 r.) / 15 (w 2010 r.) ha i więcej | 63 | 80 | 17 | 1 018 | 2 263 | 1 244 |
| <i>Ogółem</i> | 1 771 | 1 589 | -182 | 7 707 | 7 432 | -275 |

Źródło: opracowanie własne na podstawie danych BDL GUS.

Do najważniejszych upraw na terenie gminy należą zboża, których powierzchnia zasiewów, według danych zaczerpniętych z Powszechnego Spisu Rolnego z 2010 roku, wyniosła ok. 76% ogólnej powierzchni zasiewów. Ok. 11,2% stanowiły także uprawy przemysłowe²⁴.



W Gminie Strzyżewice panują korzystne warunki przyrodniczo-rolnicze. Do głównych upraw należą zboża podstawowe, w tym przede wszystkim mieszanki zbożowe. Istotny udział mają także uprawy przemysłowe²⁵. Z racji korzystnych warunków, rozbudowie powinny podlegać zakłady przetwórstwa rolno-spożywczego oraz obsługa rolnictwa. Ze względu na aspekty przyrodnicze ciekawą alternatywą dla Gminy Strzyżewice może być rolnictwo ekologiczne, a także uprawy nastawione na odnawialne źródła energii.

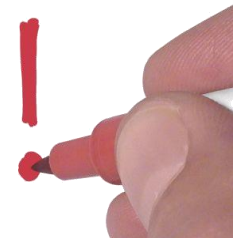

²⁴ Na podstawie danych BDL GUS.

²⁵ Na podstawie danych BDL GUS, Powszechny Spis Rolny 2010.

3.2. Przedsiębiorczość

Gmina Strzyżewice jest gminą wiejską o charakterze rolniczo-usługowym, a zatem ilość występujących podmiotów gospodarczych jest niższa w porównaniu z gminami miejskimi i miejsko-wiejskimi. Istotnym faktem jest systematyczny wzrost liczby przedsiębiorstw funkcjonujących na terenie gminy. W okresie 2002-2014 ilość podmiotów gospodarczych wzrosła o niemal 57% i w 2014 roku wyniosła 568. Świadczy to o rosnącej przedsiębiorczości wśród mieszkańców gminy oraz o tym, że podmioty te są w stanie utrzymać się na lokalnym rynku, bez konieczności zamykania działalności gospodarczej.

Wykres 33. Liczba podmiotów gospodarczych zarejestrowanych w Gminie Strzyżewice w latach 2002-2014.

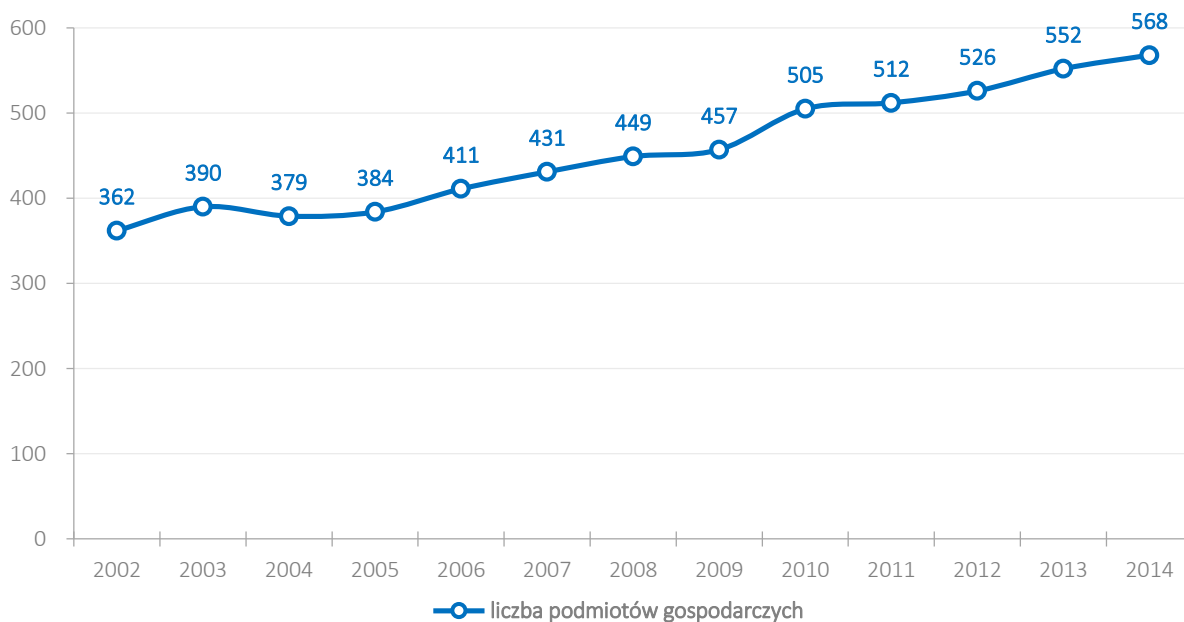

Źródło: opracowanie własne na podstawie danych BDL GUS.

Stale rosnąca liczba podmiotów gospodarczych **nie przekłada się jednak na poprawę pozycji Gminy Strzyżewice** wśród gmin powiatu lubelskiego pod względem **wysokości wskaźnika przedsiębiorczości** oraz liczby prywatnych podmiotów gospodarczych w przeliczeniu na 1000 mieszkańców w wieku produkcyjnym. W zestawieniu liczby przedsiębiorstw na 1000 mieszkańców w wieku produkcyjnym (115,1) oraz wskaźnika przedsiębiorczości (714) Gmina Strzyżewice plasuje się w połowie klasyfikacji wszystkich gmin powiatu lubelskiego, zajmując dwukrotnie 8 miejsce. Dla porównania średnia w powiecie lubelskim to 120,9 podmiotów gospodarczych w przeliczeniu na 1000 mieszkańców w wieku produkcyjnym oraz wskaźnik przedsiębiorczości o wartości 759. **Rozbieżności te wynikają z ulokowania dużej liczby podmiotów gospodarczych w gminach w sąsiedztwie stolicy województwa – Miasta Lublin, które znacznie zawyżają średnią.**

Tabela 6. Ranking powiatów woj. lubelskiego w zakresie wskaźników dotyczących rozwoju przedsiębiorczości w 2014 roku.

| powiat | podmioty wpisane do rejestru REGON na 10 tys. ludności | jednostki nowo zarejestrowane w rejestrze REGON na 10 tys. ludności | jednostki wykreślone z rejestru REGON na 10 tys. ludności | podmioty wpisane do rejestru na 1000 ludności | podmioty nowo zarejestrowane na 10 tys. ludności w wieku produkcyjnym |
|--------------------------|--|---|---|---|---|
| Powiat białski | 20 | 19 | 21 | 20 | 20 |
| Powiat parczewski | 13 | 10 | 13 | 13 | 9 |
| Powiat radzyński | 17 | 13 | 13 | 17 | 13 |
| Powiat włodawski | 12 | 13 | 6 | 12 | 14 |
| Powiat m. Biała Podlaska | 3 | 3 | 3 | 3 | 3 |
| Powiat biłgorajski | 10 | 15 | 18 | 10 | 16 |
| Powiat chełmski | 24 | 9 | 24 | 24 | 10 |
| Powiat hrubieszowski | 16 | 19 | 23 | 15 | 19 |
| Powiat krasnostawski | 22 | 18 | 19 | 22 | 17 |
| Powiat tomaszowski | 7 | 16 | 15 | 6 | 18 |
| Powiat zamojski | 21 | 22 | 21 | 20 | 21 |
| Powiat m. Chełm | 4 | 2 | 4 | 4 | 2 |
| Powiat m. Zamość | 2 | 5 | 2 | 2 | 6 |
| Powiat lubartowski | 15 | 11 | 16 | 15 | 11 |
| Powiat lubelski | 8 | 7 | 8 | 6 | 7 |
| Powiat łęczyński | 23 | 19 | 16 | 22 | 23 |
| Powiat świdnicki | 6 | 4 | 5 | 6 | 4 |
| Powiat m. Lublin | 1 | 1 | 1 | 1 | 1 |
| Powiat janowski | 11 | 8 | 12 | 11 | 8 |
| Powiat kraśnicki | 18 | 23 | 19 | 17 | 22 |
| Powiat łukowski | 9 | 6 | 8 | 9 | 5 |
| Powiat opolski | 19 | 24 | 10 | 19 | 23 |
| Powiat puławski | 5 | 16 | 6 | 5 | 15 |
| Powiat rycki | 14 | 11 | 11 | 14 | 12 |

Źródło: opracowanie własne na podstawie danych BDL GUS.

Analizując podmioty gospodarcze z terenu Gminy Strzyżewice według sekcji PKD 2007 należy stwierdzić, że **podstawową dziedziną działalności przedsiębiorstw jest handel**. Ważną rolę odgrywają także firmy związane z transportem i gospodarką magazynową i budownictwem. Istotny odsetek dotyczy także podmiotów gospodarczych zajmujących się przetwórstwem przemysłowym oraz pozostałą działalnością usługową (w tym gospodarstwa domowe zatrudniające pracowników), edukacją i działalnością profesjonalną, naukową i techniczną. Pomimo występujących walorów przyrodniczych gminy oraz wiejskiego charakteru obszaru, **ilość podmiotów gospodarczych nastawionych na świadczenie usług agroturystycznych oraz firm oferujących usługi hotelowe i rekreacyjno-turystyczne jest stosunkowo niewielka**. Pełne zestawienie podmiotów gospodarczych w gminie obrazują poniższe wykresy:

Wykres 34. % rozkład podmiotów gospodarczych w Gminie Strzyżewice w 2014 roku wg klasyfikacji PKD 2007.

- Sekcja A - Rolnictwo, leśnictwo, łowiectwo i rybactwo
- Sekcja B - Górnictwo i wydobywanie
- Sekcja C - Przetwórstwo przemysłowe
- Sekcja D - Wytwarzanie i zaopatrywanie w energię elektryczną, gaz, gorącą wodę...
- Sekcja E - Dostawa wody; gospodarowanie ściekami i odpadami oraz działalność związana z rekultywacją
- Sekcja F - Budownictwo
- Sekcja G - Handel hurtowy i detaliczny; naprawa pojazdów samochodowych
- Sekcja H - Transport i gospodarka magazynowa
- Sekcja I - Działalność związana z zakwaterowaniem i usługami gastronomicznymi
- Sekcja J - Informacja i komunikacja
- Sekcja K - Działalność finansowa i ubezpieczeniowa
- Sekcja L - Działalność związana z obsługą rynku nieruchomości
- Sekcja M - Działalność profesjonalna, naukowa i techniczna
- Sekcja N - Działalność w zakresie usług administrowania i działalność wspierająca
- Sekcja O - Administracja publiczna i obrona narodowa; obowiązkowe zabezpieczenia społeczne
- Sekcja P - Edukacja
- Sekcja Q - Opieka zdrowotna i pomoc społeczna
- Sekcja R - Działalność związana z kulturą, rozrywką i rekreacją
- Sekcja S i T - Pozostała działalność usługowa oraz Gospodarstwa domowe zatrudniające pracowników...

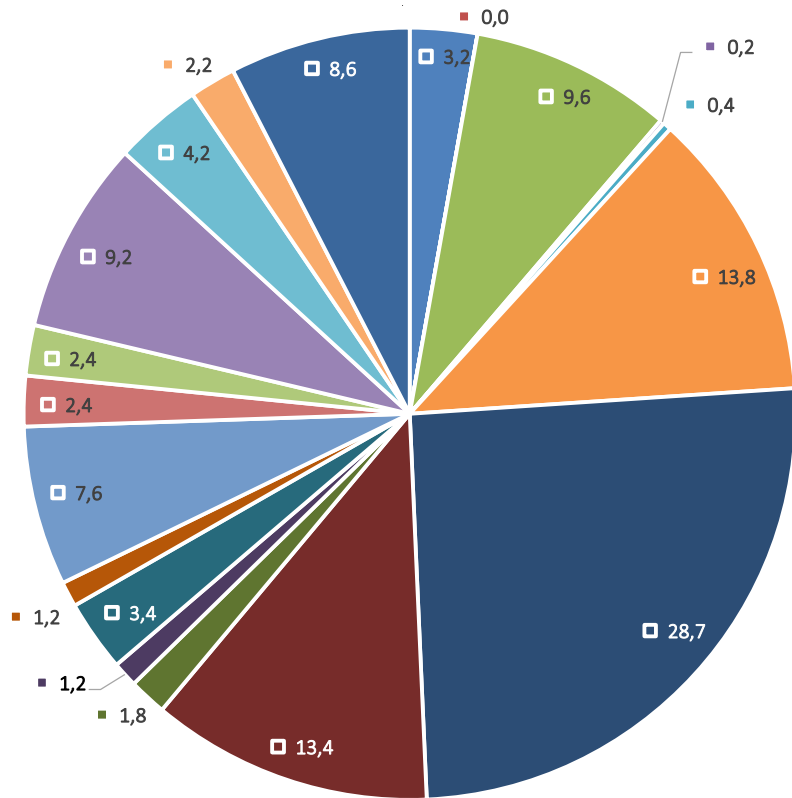

Źródło: opracowanie własne na podstawie danych BDL GUS.

Wykres 35. Liczba podmiotów gospodarczych w Gminie Strzyżewice w 2014 roku wg klasyfikacji PKD 2007.

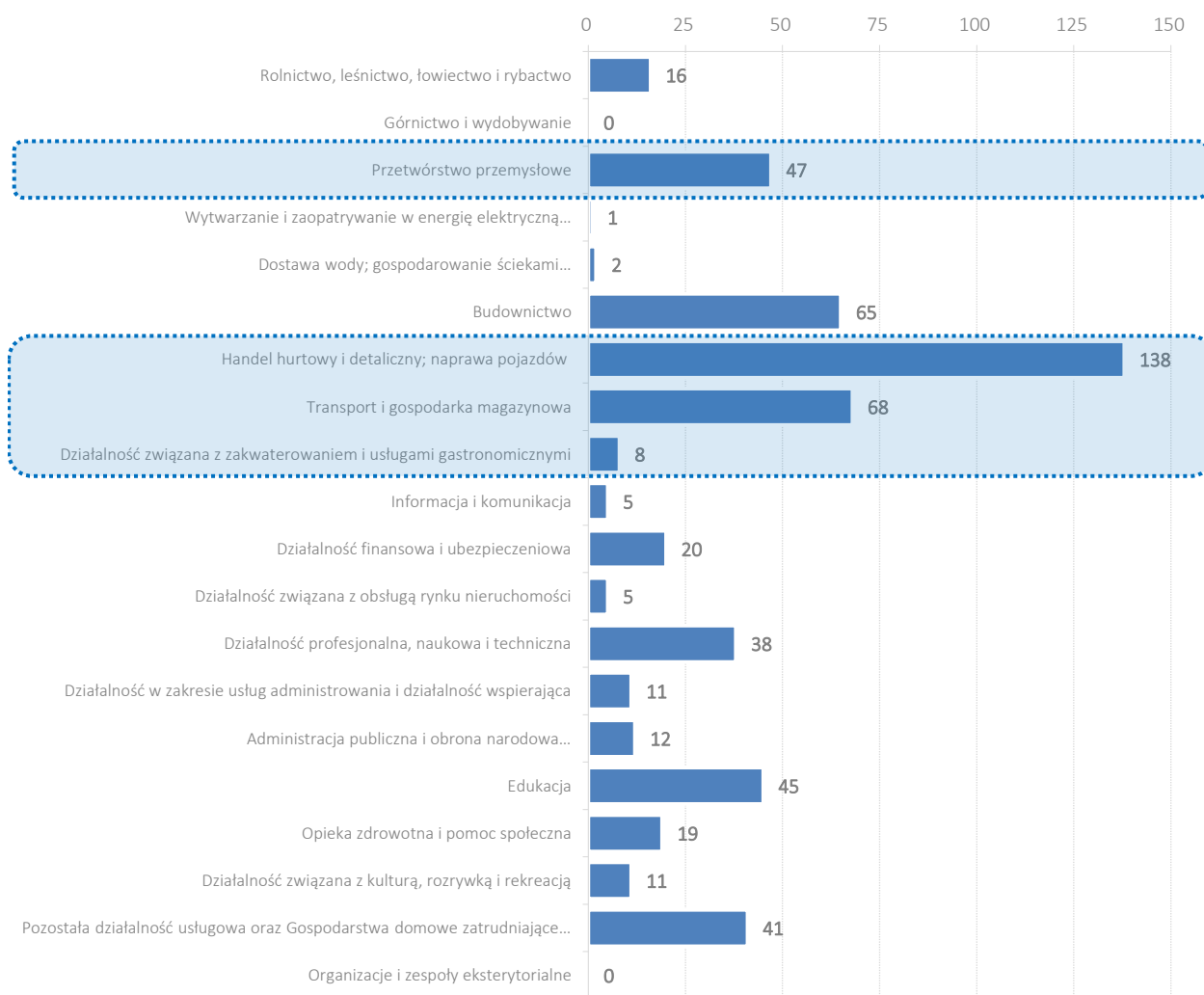

Źródło: opracowanie własne na podstawie danych BDL GUS.

Analizując dane z głównych sekcji w zakresie ilości podmiotów w latach 2009-2014 można zaobserwować pewną dynamikę zmian. W omawianym przedziale czasowym widać wzrost liczby podmiotów zajmujących się handlem, budownictwem, przetwórstwem przemysłowym, działalnością profesjonalną, edukacją, opieką zdrowotną i społeczną oraz pozostałą działalnością usługową. Spadki zanotowano w liczbie podmiotów zajmujących się transportem i gospodarką magazynową oraz działalnością związaną z zakwaterowaniem i usługami gastronomicznymi. Na wykresie zaznaczono sekcje charakteryzujące się największą dynamiką zmian (pozytywną i negatywną):

Wykres 36. Dynamika zmian liczby podmiotów gospodarczych w Gminie Strzyżewice w latach 2009-2014.

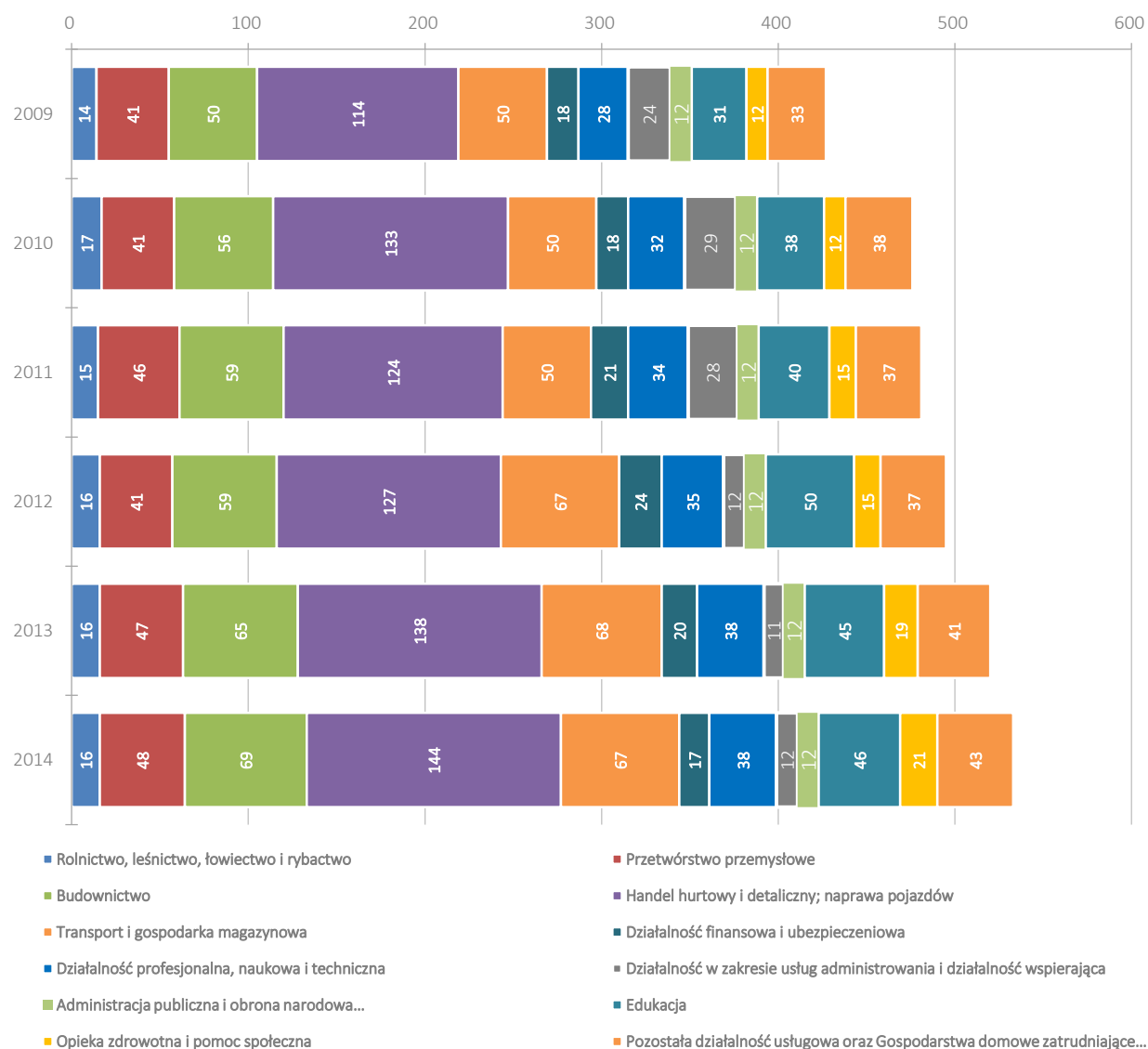

Źródło: opracowanie własne na podstawie danych BDL GUS.

Porównanie procentowego udziału podmiotów działających w poszczególnych sekcjach klasyfikacji PKD 2007 ze wszystkimi podmiotami na terenie Gminy Strzyżewice, powiatu lubelskiego i województwa lubelskiego wskazuje na dominujące dziedziny wśród podmiotów gospodarczych występujących w gminie, w zestawieniu z charakterystyką obszaru powiatu i województwa.

W Gminie Strzyżewice, w porównaniu z powiatem lubelskim i województwem lubelskim, wyraźnie zauważalna jest **przewaga procentowego udziału** podmiotów związanych z **transportem i gospodarką magazynową, przetwórstwem przemysłowym oraz edukacją**. Nieznaczna **przewaga** występuje także w przypadku **rolnictwa, działalności profesjonalnej oraz pozostałej działalności usługowej**. Natomiast mniejszy procent występuje w największym stopniu w przypadku podmiotów zajmujących się dostawą wody i gospodarowania ściekami, budownictwa, działalnością związaną z obsługą rynku nieruchomości, budownictwem oraz związanej z kulturą rozrywką i rekreacją.

Tabela 7. Porównanie procentowego udziału podmiotów gospodarczych w Gminie Strzyżewice, powiecie lubelskim i województwie lubelskim w 2014 roku w poszczególnych sekcjach klasyfikacji PKD 2007.

| Sekcje PKD 2007 | Gmina Strzyżewice | | Powiat lubelski | | Województwo lubelskie | |
|--|-------------------|------------|-----------------|------------|-----------------------|------------|
| | Liczba | % | Liczba | % | Liczba | % |
| Rolnictwo, leśnictwo, łowiectwo i rybactwo | 16 | 2,8 | 20 | 0,2 | 4 191 | 2,4 |
| Górnictwo i wydobywanie | 0 | 0,0 | 1 012 | 9,1 | 236 | 0,1 |
| Przetwórstwo przemysłowe | 48 | 8,5 | 18 | 0,2 | 13 681 | 8,0 |
| Wytwarzanie i zaopatrywanie w energię elektryczną, gaz... | 1 | 0,2 | 38 | 0,3 | 325 | 0,2 |
| Dostawa wody; gospodarowanie ściekami i odpadami... | 2 | 0,4 | 1 498 | 13,5 | 547 | 0,3 |
| Budownictwo | 69 | 12,1 | 3 219 | 29,1 | 20 436 | 11,9 |
| Handel hurtowy i detaliczny; naprawa pojazdów samochodowych... | 144 | 25,4 | 929 | 8,4 | 48 894 | 28,5 |
| Transport i gospodarka magazynowa | 67 | 11,8 | 250 | 2,3 | 11 507 | 6,7 |
| Działalność związana z zakwaterowaniem i usługami gastronomicznymi | 9 | 1,6 | 216 | 2,0 | 4 545 | 2,6 |
| Informacja i komunikacja | 6 | 1,1 | 316 | 2,9 | 3 629 | 2,1 |
| Działalność finansowa i ubezpieczeniowa | 17 | 3,0 | 187 | 1,7 | 5 275 | 3,1 |
| Działalność związana z obsługą rynku nieruchomości | 6 | 1,1 | 813 | 7,3 | 5 185 | 3,0 |
| Działalność profesjonalna, naukowa i techniczna | 38 | 6,7 | 320 | 2,9 | 13 254 | 7,7 |
| Działalność w zakresie usług administrowania i działalność wspierająca | 12 | 2,1 | 190 | 1,7 | 3 924 | 2,3 |
| Administracja publiczna i obrona narodowa; obowiązkowe zabezpieczenia społeczne | 12 | 2,1 | 433 | 3,9 | 2 474 | 1,4 |
| Edukacja | 46 | 8,1 | 591 | 5,3 | 7 112 | 4,1 |
| Opieka zdrowotna i pomoc społeczna | 21 | 3,7 | 183 | 1,7 | 10 408 | 6,1 |
| Działalność związana z kulturą, rozrywką i rekreacją | 11 | 1,9 | 842 | 7,6 | 3 276 | 1,9 |
| Pozostała działalność usługowa oraz Gospodarstwa domowe zatrudniające pracowników... | 43 | 7,6 | 0 | 0,0 | 12 705 | 7,4 |
| Organizacje i zespoły eksterytorialne | 0 | 0,0 | 0 | 0,0 | 4 | 0,0 |
| Ogółem | 568 | 100 | 11 075 | 100 | 171 608 | 100 |

Źródło: opracowanie własne na podstawie danych BDL GUS.

Różnice oraz ich wysokość, występujące w poszczególnych sekcjach pomiędzy gminą, powiatem a województwem zostały zaprezentowane na poniższym wykresie. Wartość minusowa oznacza większy procentowy udział podmiotów z danej sekcji w gminie, natomiast wartość dodatnia wskazuje przewagę podmiotów z poszczególnych grup w powiecie bądź województwie. Poniższy wykres potwierdza opisane poprzednio tendencje. Analizując podane dane, należy stwierdzić, że ze względu na wyraźne różnice procentowe, **struktura podmiotów gospodarczych występujących w Gminie Strzyżewice jest inna** niż analogiczna struktura w **powiecie lubelskim** oraz **zbliżona** do struktury w **województwie lubelskim**.

Wykres 37. Różnice w procentowym udziale podmiotów gospodarczych w powiecie lubelskim i województwie lubelskim w 2014 roku w poszczególnych sekcjach klasyfikacji PKD 2007 w porównaniu z Gminą Strzyżewice.



Źródło: opracowanie własne na podstawie danych BDL GUS.

Struktura własnościowa podmiotów gospodarczych pokazuje znaczną przewagę sektora prywatnego nad publicznym. Niezwykle pozytywny jest fakt, że zarówno sektor publiczny, jak i prywatny cechuje się **dużą stabilnością** i odpornością na zmiany w koniunkturze gospodarczej. W badanym okresie odnotowano **stały wzrost podmiotów w sektorze prywatnym i publicznym**. W stosunku do roku 2013, liczba podmiotów w sektorze prywatnym, na koniec 2014 roku wzrosła o ponad 3%, zaś dynamika zmian w obu sektorach w stosunku do roku 2002 wyniosła niemal 57%.

Tabela 8. Liczba podmiotów gospodarczych w Gminie Strzyżewice w latach 2002-2014 z uwzględnieniem struktury właścicielskiej.

| | 2002 | 2003 | 2004 | 2005 | 2006 | 2007 | 2008 | 2009 | 2010 | 2011 | 2012 | 2013 | 2014 | Dynamika zmian liczby podmiotów gospodarczych (% zmiany w stosunku do 2002 roku) |
|------------------|------|------|------|------|------|------|------|------|------|------|------|------|------|--|
| Sektor publiczny | 29 | 31 | 32 | 33 | 33 | 34 | 33 | 33 | 40 | 40 | 47 | 42 | 42 | 44,8 |
| Sektor prywatny | 333 | 359 | 347 | 351 | 378 | 397 | 416 | 424 | 465 | 472 | 479 | 510 | 526 | 58,0 |
| Ogółem: | 362 | 390 | 379 | 384 | 411 | 431 | 449 | 457 | 505 | 512 | 526 | 552 | 568 | 56,9 |

Źródło: opracowanie własne na podstawie danych BDL GUS.



Analiza profilu działalności najważniejszych firm z terenu Gminy Strzyżewice wskazuje na ich małe zróżnicowane i ograniczoną innowacyjność. Głównie przedsiębiorstwa związane są z branżą budownictwa oraz przetwórstwem i produkcją.



Do głównych przedsiębiorstw (zatrudniających najwięcej osób oraz płacących najwyższe podatki) działających na terenie Gminy Strzyżewice należą firmy:

- » Osmofrost Sp. z o.o. w Osmolicach Pierwszych – przetwórstwo owoców i warzyw,
- » EDBAK Sp. z o.o. w Piotrowicach – systemy mocowań, przenośniki i obróbka metalu,
- » Zakład Kamieniarski Diatrak s.c. Adam Cnota w Strzyżewicach,
- » Piekarnia - Ciastkarnia Sp. j. Małgorzata Kuna Grzegorz Kuna w Żabiej Woli,
- » Karmet Sp. j. w Piotrowicach – produkcja karniszy i akcesoriów,
- » Meblolux Sp. j. Zakład Stolarski w Kajetanówce,
- » Zakład Produkcji Metalowej WOMET Sp. c. w Żabiej Woli,
- » Gminna Spółdzielnia „Samopomoc Chłopska” w Strzyżewicach.

Aktywność przedsiębiorców w pozyskiwaniu środków z UE

Przedsiębiorstwa z Gminy Strzyżewice odznaczają się **dobrą skutecznością w pozyskiwaniu środków z Unii Europejskiej**. Co prawda, zgodnie z informacjami dostępnymi na stronie Mapa projektów dofinansowanych z RPO Woj. Lubelskiego w perspektywie finansowej 2007-2013 jedynie **4 przedsiębiorstwa z Gminy Strzyżewice** uzyskały dofinansowanie ze środków Regionalnego Programu Województwa Lubelskiego 2007-2013, jednak zrealizowały **15 projektów (w tym firma EDBAK Sp. z o.o. 12 projektów)**. Kwota zrealizowanych projektów to **22,45 mln zł**, a wartość dofinansowania to **niemal 9,42 mln zł**.

Tabela 9. Wykaz środków z UE pozyskanych przez firmy z Gminy Strzyżewice z RPO WL 2007-2013.

| Nazwa projektu | Beneficjent | Wartość projektu w PLN | Wartość dofinansowania UE w PLN |
|--|---|------------------------|---------------------------------|
| Całkowita automatyzacja procesów cięcia i gięcia metali, jako element przewagi konkurencyjnej EDBAK Sp. z o.o. na rynku międzynarodowym. | EDBAK Sp. z o.o. | 4 909 279,10 | 1 699 906,48 |
| Dywersyfikacja działalności przedsiębiorstwa EDBAK Sp. z o.o. poprzez wdrożenie innowacyjnej technologii produkcji części lotniczych. | EDBAK Sp. z o.o. | 4 945 963,43 | 1 699 742,65 |
| Rozwój przedsiębiorstwa Zakład Produkcji Metalowej "WOMET" s.c., spółka cywilna, poprzez zakup innowacyjnych maszyn i urządzeń. | Zakład Produkcji Metalowej "WOMET" s.c. | 971 984,67 | 406 276,20 |
| Termomodernizacja budynku hali nr 1 oraz hali nr 3 na działce nr 240/32 w Piotrowicach sposobem na zmniejszenie zapotrzebowania na energię cieplną przedsiębiorstwa Edbak Sp. z o.o. | EDBAK Sp. z o.o. | 402 529,64 | 163 827,07 |
| Termomodernizacja budynku produkcyjno-biurowego na działce 240/31 w Piotrowicach sposobem na zmniejszenie zapotrzebowania na energię cieplną przedsiębiorstwa Edbak Sp. z o.o. | EDBAK Sp. z o.o. | 510 960,45 | 169 984,67 |

| Nazwa projektu | Beneficjent | Wartość projektu w PLN | Wartość dofinansowania UE w PLN |
|--|--|------------------------|---------------------------------|
| Udział w charakterze wystawcy w międzynarodowych Targach Poddostawców Zuliefermesse Lipsk 26.02-01.03.2013, Lipsk (Niemcy) oraz Targach HANNOVER MESSE 8-12.04.2013, Hanower (Niemcy). | EDBAK Sp. z o.o. | 66 737,94 | 27 297,84 |
| Udział w międzynarodowych targach DIGITAL SIGNAGE EXPO 2010 15-17.06/2010 Essen (Niemcy) – jako wystawca. | EDBAK Sp. z o.o. | 66 644,32 | 20 336,37 |
| Udział w międzynarodowych targach Inegrated Systems Europe 2-4.02/2010 Amsterdam jako wystawca. | EDBAK Sp. z o.o. | 91 646,73 | 31 230,86 |
| Udział w międzynarodowych targach INTEGRATED SYSTEMS RUSSIA 2010 7-9.12/2010 Moskwa (Rosja) w charakterze wystawcy. | EDBAK Sp. z o.o. | 81 562,75 | 34 693,26 |
| Udział w międzynarodowych targach ORGATEC 2010 26-30.10/2010 Niemcy w charakterze wystawcy. | EDBAK Sp. z o.o. | 75 221,70 | 19 825,34 |
| Uruchomienie nowoczesnej linii produkcyjnej obudów i standów ze stali szlachetnej i aluminium. | EDBAK Sp. z o.o. | 2 971 027,35 | 1 627 325,00 |
| Wdrożenie innowacyjnej technologii laserowej obróbki wyrobów przestrzennych | EDBAK Sp. z o.o. | 2 873 640,69 | 1 219 914,50 |
| Wdrożenie innowacyjnej technologii obróbki wyrobów z blach cienkich | EDBAK Sp. z o.o. | 2 887 603,29 | 1 402 755,00 |
| Wzbogacenie oferty produktowej Zakładu Kamieniarskiego poprzez zakup nowych środków trwałych. | Zakład Kamieniarski DIATRAK s.c. Magdalena Marecka, Adam Cnota | 800 009,57 | 471 629,63 |
| Wzrost konkurencyjności City Finance poprzez innowację. | City Finance Sławomir Marzec | 798 404,91 | 421 809,48 |
| razem: | | 22 453 216,54 | 9 416 554,35 |

Źródło: opracowanie własne na podstawie Mapa projektów dofinansowanych z RPO WL na lata 2007-2013, www.mapa.rpo.lubelskie.pl.

Oprócz wsparcia z Regionalnego Programu Operacyjnego, przedsiębiorcy oraz stowarzyszenia z terenu Gminy Strzyżewice pozyskiwali środki także z **Programu Rozwoju Obszarów Wiejskich** na lata 2007-2013. Kwota dofinansowanych projektów wyniosła ok. **185,8 tys. zł**, zaś wysokość **wsparcia** wyniosła niemal **113 tys. zł**.

Tabela 10. Wykaz środków z UE pozyskanych przez firmy z Gminy Strzyżewice z PROW 2007-2013

| Tytuł projektu | działanie | beneficjent | wartość projektu | dofinansowanie z UE |
|---|------------------------------|--|----------------------|----------------------|
| Wszyscy gramy i biegamy - cykl turniejów rekreacyjno-sportowych. | Małe projekty / Oś IV LEADER | Gminny Ludowy Klub Sportowy POM – Iskra Piotrowice | 40 489,77 | 23 980,00 |
| Zaprojektowanie i wykonania ogrodu sensualnego | Małe projekty / Oś IV LEADER | ROOT Przedsiębiorstwo Wielobranżowe Wojciech Golus | 44 280,00 | 25 000,00 |
| Zakup hali namiotowej o powierzchni 200 m2 | Małe projekty / Oś IV LEADER | ROOT Przedsiębiorstwo Wielobranżowe Wojciech Golus | 44 833,50 | 25 000,00 |
| Budowa i urządzenie dziecięcego placu zabaw i rekreacji w Pszczelnej Woli. | Małe projekty / Oś IV LEADER | Stowarzyszenie na rzecz Technikum Pszczelarskiego | 36 232,28 | 25 000,00 |
| Nie ma na to czasu, aby tracić czas-działania podejmowane na rzecz poszerzenia ofert spędzania czasu wolnego dla społeczności lokalnej. | Małe projekty / Oś IV LEADER | Stowarzyszenie Rodzin Katolickich | 19 990,00 | 13 993,00 |
| Razem: | | | 185 825,55 zł | 112 973,00 zł |

Źródło: opracowanie własne na podstawie Mapa projektów dofinansowanych z PROW na lata 2007-2013, www.prow.lubelskie.pl/mapa-projektow.

Struktura podmiotów gospodarczych

W Gminie Strzyżewice działają w przede wszystkim **mikroprzedsiębiorstwa zatrudniające do 9 osób** – stanowiły one na koniec 2014 roku 92% wszystkich firm. Firmy zatrudniające od 10 do 49 oraz od 50 do 249 osób stanowiły 4%. Na terenie gminy nie funkcjonuje żadna firma zatrudniająca powyżej 250 pracowników. Struktura podmiotów gospodarczych w Gminie Strzyżewice według kryterium liczby pracowników odbiega od uwarunkowań zarówno powiatowych, jak i wojewódzkich oraz ogólnopolskich.

Wykres 38. Podmioty gospodarcze w Gminie Strzyżewice klasyfikowane w 2014 roku według kryterium liczby pracujących.

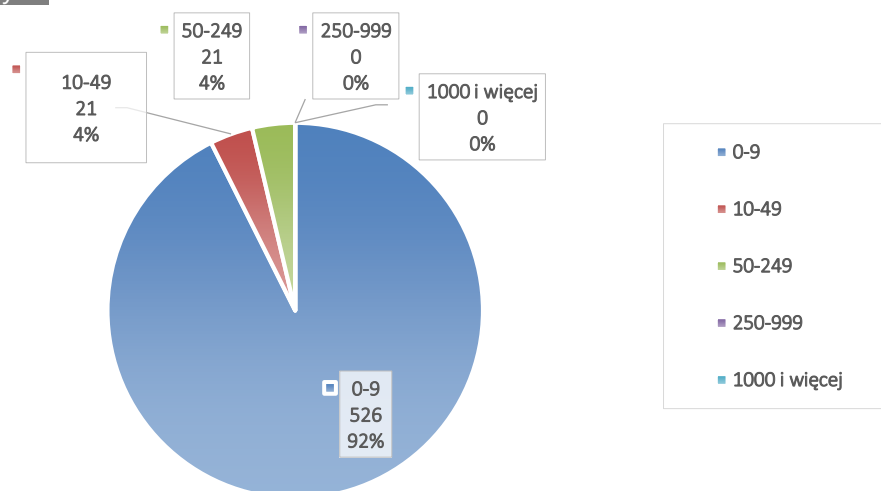

Źródło: opracowanie własne na podstawie danych BDL GUS.

Wśród form prawnych firm działających w Gminie Strzyżewice zdecydowanie dominują podstawowe w postaci jednoosobowych działalności gospodarczych – 77,3% ogółu wszystkich podmiotów z Gminy Strzyżewice w rejestrze REGON. Spółek cywilnych jest 3,7%, natomiast spółek handlowych 3,2% – w Gminie Strzyżewice w 2014 roku działało 18 spółek handlowych, z czego 4 z udziałem kapitału zagranicznego. Spółdzielnie, fundacje oraz stowarzyszenia i organizacje społeczne stanowiły 5,6% wszystkich podmiotów gospodarczych.

Wykres 39. Podmioty gospodarcze w Gminie Strzyżewice w 2014 roku wg sektorów własnościowych.

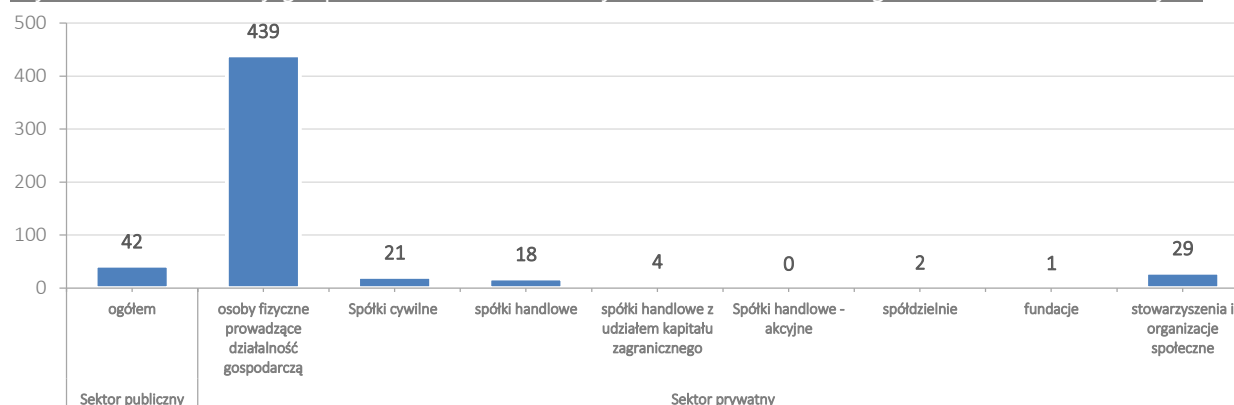

Źródło: opracowanie własne na podstawie danych BDL GUS.

Pozytywną tendencją w ostatnich 6 latach jest to, że **powstawało więcej podmiotów niż upadało**. Istotne jest jednak to, że różnice pomiędzy nowopowstającymi a podmiotami wykreślonymi z rejestru REGON są wyraźne. Porównanie podstawowych wskaźników obrazujących liczbę podmiotów gospodarczych w Gminie Strzyżewice, powiecie lubelskim i woj. lubelskim z średnią dla Polski w 2014 roku ukazuje, **przeciętny stan rozwoju przedsiębiorczości w Gminie Strzyżewice**. Wartością *in plus* jest to, że rynek firm z Gminy Strzyżewice jest bardziej stabilny i liczba podmiotów upadających jest niższa niż w Polsce, województwie i powiecie. Pobudzenie przedsiębiorczości wśród mieszkańców i uświadomienie im opłacalności prowadzenia działalności gospodarczej będzie ważnym działaniem i wyzwaniem stojącym przed władzami Gminy.



Pobudzenie przedsiębiorczości wśród mieszkańców i uświadomienie im korzyści płynących z prowadzenia działalności gospodarczej będzie ważnym zadaniem i wyzwaniem, stojącym przed władzami Gminy. Istotne będzie także podjęcie działań mających na celu ograniczenie zjawiska upadających firm.

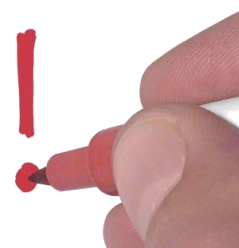

Wykres 40. Porównanie jednostek nowo zarejestrowanych i wykreślonych z rejestru REGON na 10 tys. ludności w Gminie Strzyżewice w latach 2009-2014.

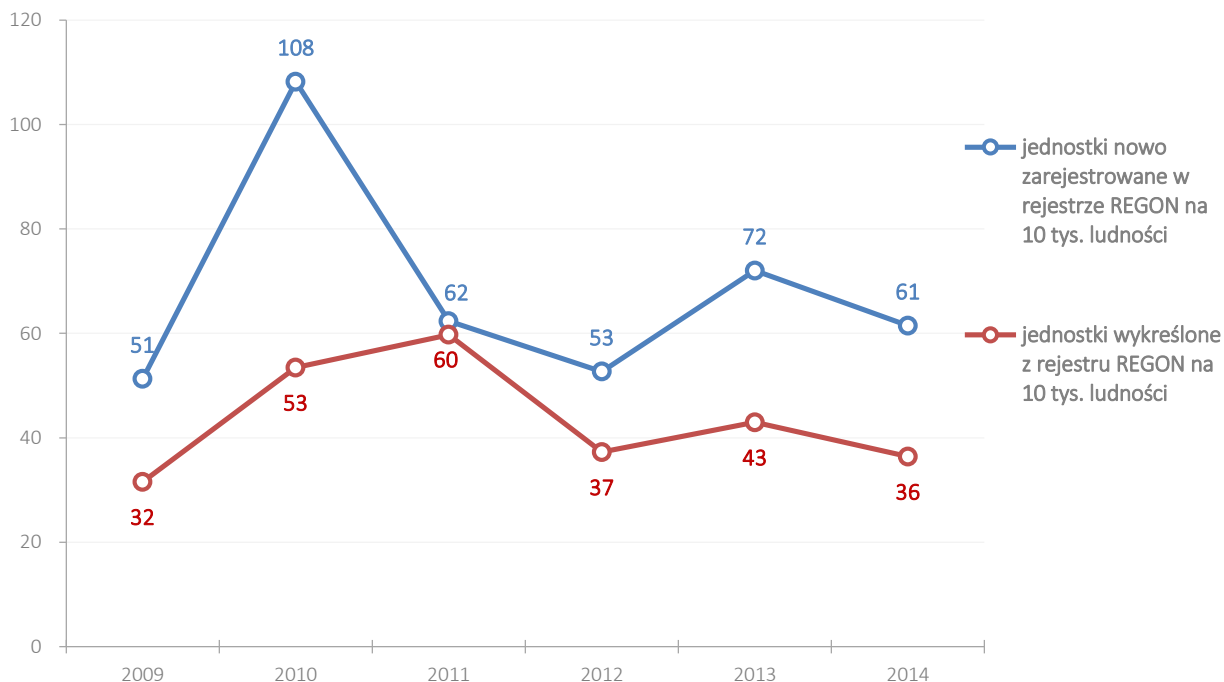

Źródło: opracowanie własne na podstawie danych BDL GUS.

Wykres 41. Porównanie stopnia odchylenia podstawowych wskaźników obrazujących liczbę podmiotów gospodarczych w Gminie Strzyżewice, powiecie lubelskim i woj. lubelskim z średnią dla Polski w 2014 roku (Polska = 100).

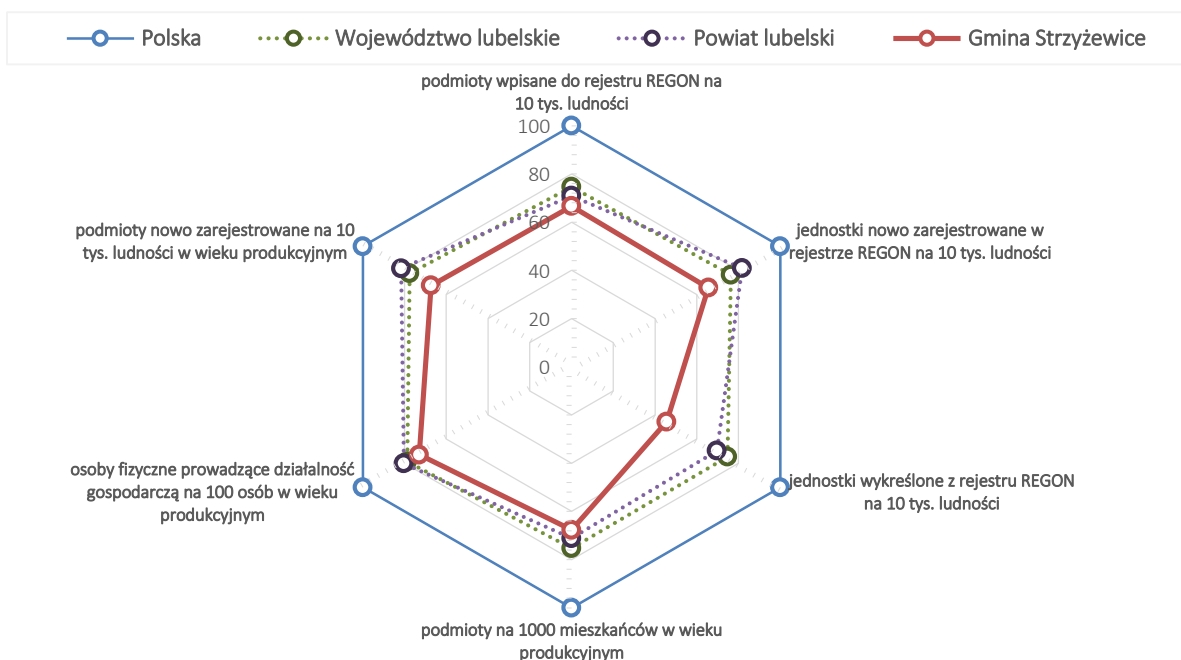

Źródło: opracowanie własne na podstawie danych BDL GUS.

3.3. Struktura sektorów biznesowych

Analizując strukturę sektorów biznesowych w Gminie Strzyżewice można zaobserwować stabilną sytuację. Zmalał % w ogóle firm podmiotów działających w sektorze usług rynkowych, rolnictwa i przemysłu, ale wzrósł w sektorze budownictwa i usług nierynkowych. W porównaniu do struktury sektorów biznesowych w Polsce, województwie lubelskim i powiecie lubelskim to **w Gminie Strzyżewice jest dużo wyższe znacznie firm sektora usług nierynkowych** – 15,8% w tym sektorze 2014 roku w Gminie Strzyżewice w porównaniu z 12,3% w powiecie lubelskim, 13,6% w woj. lubelskim i 11,3% w Polsce. W Gminie Strzyżewice wyższy niż w woj. lubelskim jest udział firm z sektora budownictwa i nieznacznie niższa w przemyśle. Natomiast **mniej korzystna** jest struktura firm działających w sektorze usług rynkowych.

Wykres 42. Sektory biznesowe w Gminie Strzyżewice – dynamika zmian w latach 2009-2014.

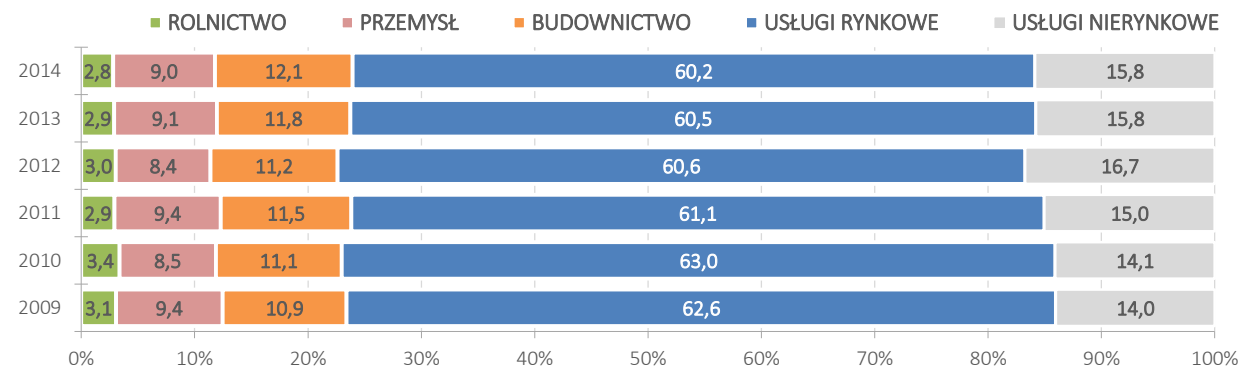

Źródło: opracowanie własne PARR na podstawie danych z BDL GUS.

Wykres 43. Porównanie sektorów biznesowych w Gminie Strzyżewice, powiecie lubelskim i woj. lubelskim ze strukturą ogólnopolską w 2014 roku.

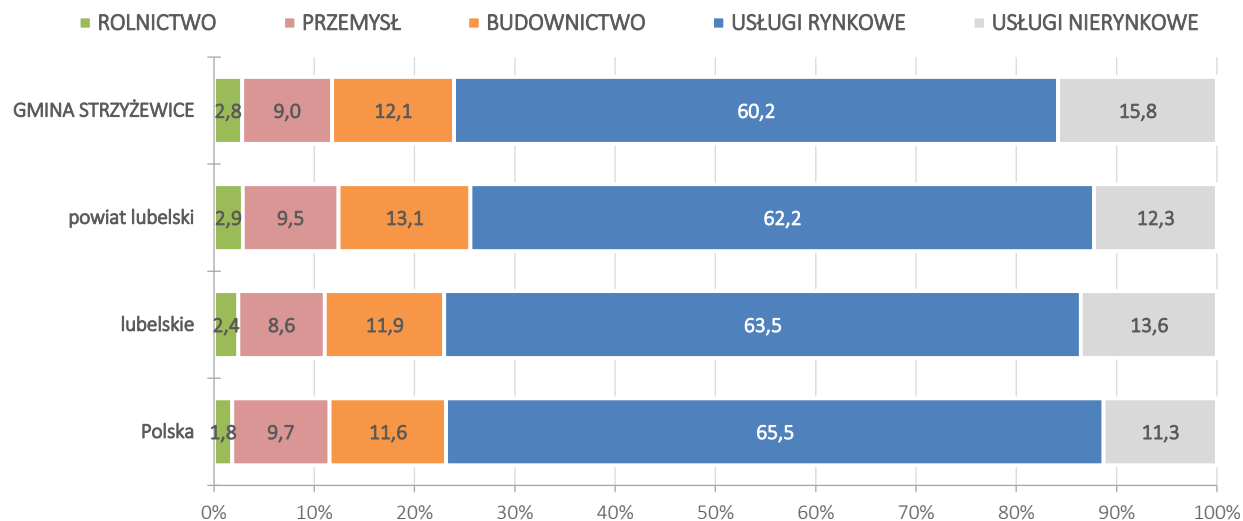

Źródło: opracowanie własne PARR na podstawie danych z BDL GUS.

Wykres 44. Porównanie stopnia odchylenia sektorów biznesowych w Gminie Strzyżewice, powiecie lubelskim i woj. lubelskim z średnią dla Polski w 2014 roku (Polska = 100).

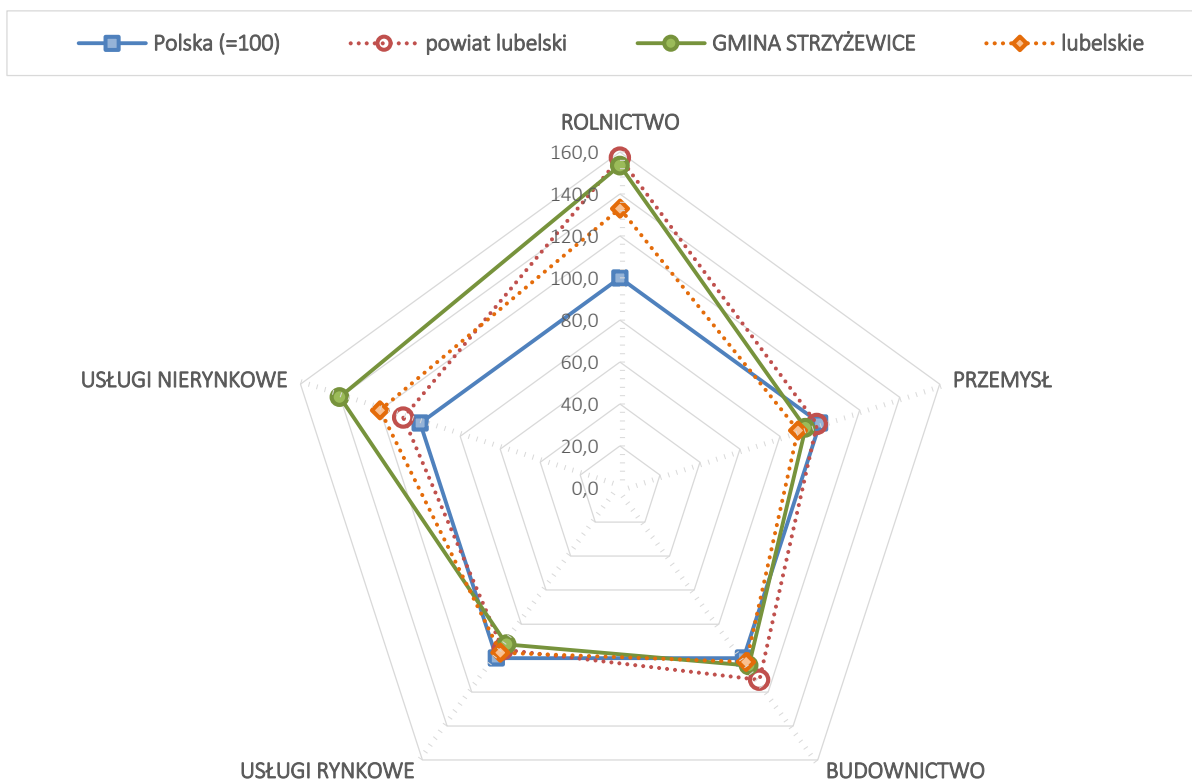

Źródło: opracowanie własne na podstawie danych BDL GUS.

3.4. Ocena możliwości rozwojowych branż lokalnej gospodarki z wykorzystaniem wskaźnika lokalizacji (LQ)

3.4.1. Metodologia

Metodyka obliczania wskaźnika lokalizacji

Wskaźnik lokalizacji (*location quotient* – LQ) jest powszechnie wykorzystywanym w geografii ekonomicznej oraz analizie ekonomicznej regionów wskaźnikiem, który służy określaniu poziomu natężenia badanego zjawiska w danym regionie, w relacji do całej gospodarki. Jest on często stosowany w ekonomii w analizie przestrzennego zróżnicowania regionów.

Dla potrzeb niniejszym dokumencie określono, iż wskaźnik LQ jest miarą koncentracji działalności gospodarczej (liczby firm) na obszarze Gminy Strzyżewice – **wskaźnik gęstości firm** – w odniesieniu do obszaru referencyjnego, który stanowią powiat lubelski, województwo lubelskie i Polska.

Wychodząc z założenia, że jedną z miar rozwoju gospodarczego jest liczba podmiotów gospodarczych, tą zmienną przyjęto jako zasadniczy wskaźnik na potrzeby niniejszej analizy. **Istniejące i powstające przedsiębiorstwa stanowią bowiem dla inwestorów wskaźnik informujący o sprzyjających warunkach dla potencjalnych inwestycji.** Koncentracja podmiotów reprezentujących różne branże gospodarki sprzyja integracji pionowej i poziomej, zaś dywersyfikacja działalności uodparnia regionalną gospodarkę na szoki wewnętrzne i zewnętrzne. **Funkcjonujące przedsiębiorstwa zachęcają innych do naśladowania, zaś wysoki poziom przedsiębiorczości jest skorelowany z rozwojem społecznym i ekonomicznym.**

Dzięki analizie metodą *input-output* – opartej na badaniu powiązań pomiędzy sektorami – możliwe jest wskazanie branż, w których potencjał Gminy Strzyżewice jest największy, a także zaobserwowanie różnic w dynamice rozwoju poszczególnych branż lokalnej gospodarki.

Wskaźnik lokalizacji LQ obliczono według wzoru:

$$LQ \text{ (Location Quotient)} = \frac{E_{ib}}{E_b} : \frac{E_{ir}}{E_r}$$

gdzie:

- LQ – wskaźnik lokalizacji/specjalizacji,
- E_{ib} – zmienna w sektorze i , w obszarze badanym b w okresie t ,
- E^b – zmienna we wszystkich sektorach w badanym obszarze b w okresie t ,
- E^{ir} – zmienna w sektorze i , w obszarze referencyjnym r w okresie t ,
- E^r – zmienna we wszystkich sektorach w obszarze referencyjnym r w okresie t .

Wskaźnik LQ bazujący na liczbie firm można przedstawić za pomocą schematu:

$$\left(\frac{\text{liczba firm w sektorze}}{\text{całkowita liczba firm}} \right)_{\text{Gmina Strzyżewice}} > 1,25 \times \left(\frac{\text{liczba firm w sektorze}}{\text{całkowita liczba firm}} \right)_{\text{powiat województwo}}$$

Wartość wskaźnika LQ należy interpretować następująco:

- » **LQ<1** oznacza, że na obszarze Gminy Strzyżewice koncentracja firm jest mniejsza niż w obszarze referencyjnym – obszarze, z którym dokonywane jest porównanie co do struktury podmiotów gospodarczych (w tym wypadku powiat lubelski, województwo lubelskie i Polska). Wartość ta oznacza potencjalny niedobór pewnych rodzajów działalności, które aby zaspokoić lokalny popyt muszą być sprowadzane z zewnątrz;
- » **LQ=1** (dopuszcza się standardowe odchylenie +/- 0,15) oznacza, że rozkład na obszarze Gminy Strzyżewice jest bardzo zbliżony względem rozkładu tej zmiennej w obszarze;
- » **LQ>1** oznacza, że na obszarze Gminy Strzyżewice koncentracja firm zarejestrowanych w danej sekcji / specjalizacji jest wyższa niż średnio w obszarze referencyjnym. Może to powodować powstawanie nadwyżek określonych dóbr i usług, które po zaspokojeniu popytu lokalnego mogą być eksportowane poza granice Gminy Strzyżewice;
- » Wartość wskaźnika **LQ>1,25** świadczy o lokalnej specjalizacji Gminy Strzyżewice w danej branży, bowiem istnieje wyraźnie większe skupisko podmiotów gospodarczych zarejestrowanych w danej sekcji / specjalizacji, niż średnio w obszarze referencyjnym. Należy jednakże porównać wartość wskaźnika LQ z faktyczną liczbą firm na danym obszarze i dokonać urealnienia, bowiem w niektórych przypadkach wysoka wartość LQ jest dla branży, w której działa zaledwie kilka podmiotów i z punktu widzenia skali całej gminy nie odgrywają one w danym momencie istotnego znaczenia.

Analizie wskaźnikiem LQ opartym na gęstości firm poddano 20 sekcji PKD 2007 oraz 17 branż:

1. drzewno-meblarska
2. rolno-spożywcza
3. budowlana
4. wodno-kanalizacyjna
5. technologii informacyjnych i komunikacyjnych (ICT)
6. logistyczna
7. turystyczna
8. odzieżowa (tekstylna)
9. produkcji maszyn i środków transportu
10. medyczna
11. metalowa
12. finansowo-ubezpieczeniowa
13. chemiczno-farmaceutyczna
14. badawcza
15. kreatywna
16. energetyczna
17. wydobywczo-górnicza.

Tabela 11. Wykaz sekcji PKD 2007, które poddano analizie wskaźnikiem LQ.

| | |
|---------------------|--|
| Sekcja A | Rolnictwo, leśnictwo, łowiectwo i rybactwo |
| Sekcja B | Górnictwo i wydobywanie |
| Sekcja C | Przetwórstwo przemysłowe |
| Sekcja D | Wytwarzanie i zaopatrywanie w energię elektryczną, gaz, parę wodną, gorącą wodę i powietrze do układów klimatyzacyjnych |
| Sekcja E | Dostawa wody; gospodarowanie ściekami i odpadami oraz działalność związana z rekultywacją |
| Sekcja F | Budownictwo |
| Sekcja G | Handel hurtowy i detaliczny; naprawa pojazdów samochodowych, włączając motocykle |
| Sekcja H | Transport i gospodarka magazynowa |
| Sekcja I | Działalność związana z zakwaterowaniem i usługami gastronomicznymi |
| Sekcja J | Informacja i komunikacja |
| Sekcja K | Działalność finansowa i ubezpieczeniowa |
| Sekcja L | Działalność związana z obsługą rynku nieruchomości |
| Sekcja M | Działalność profesjonalna, naukowa i techniczna |
| Sekcja N | Działalność w zakresie usług administrowania i działalność wspierająca |
| Sekcja O | Administracja publiczna i obrona narodowa; obowiązkowe zabezpieczenia społeczne |
| Sekcja P | Edukacja |
| Sekcja Q | Opieka zdrowotna i pomoc społeczna |
| Sekcja R | Działalność związana z kulturą, rozrywką i rekreacją |
| Sekcje S i T | Pozostała działalność usługowa Gospodarstwa domowe zatrudniające pracowników; gospodarstwa domowe produkujące wyroby i świadczące usługi na własne potrzeby |
| Sekcja U | Organizacje i zespoły eksterytorialne |

Źródło: opracowanie własne PARR.

Dynamiczna analiza zmian wskaźnika lokalizacji (ΔLQ)

Wartościowe wyniki dotyczące zmian regionalnej specjalizacji można dodatkowo wzbogacić o analizę dynamiczną wskaźników lokalizacji. Dynamikę wskaźnika lokalizacji można obliczyć według następującego wzoru:

$$\Delta LQ = (LQ_{t+1} - LQ_t) / LQ_t$$

gdzie:

- LQ_{t+1} – ostatni rok analizowanego okresu,
- LQ_t – pierwszy rok analizowanego okresu.

Kwalifikacja rozwojowa branż lokalnej gospodarki

Celem klasyfikacji poszczególnych branż w Gminie Strzyżewice dokonano ich rozbicia na cztery obszary, które przedstawia poniższy rysunek. Schemat klasyfikowania działalności został przeprowadzony ze względu na wartość i dynamikę wskaźnika lokalizacji.

Schemat 3. Macierz rozwoju branż.

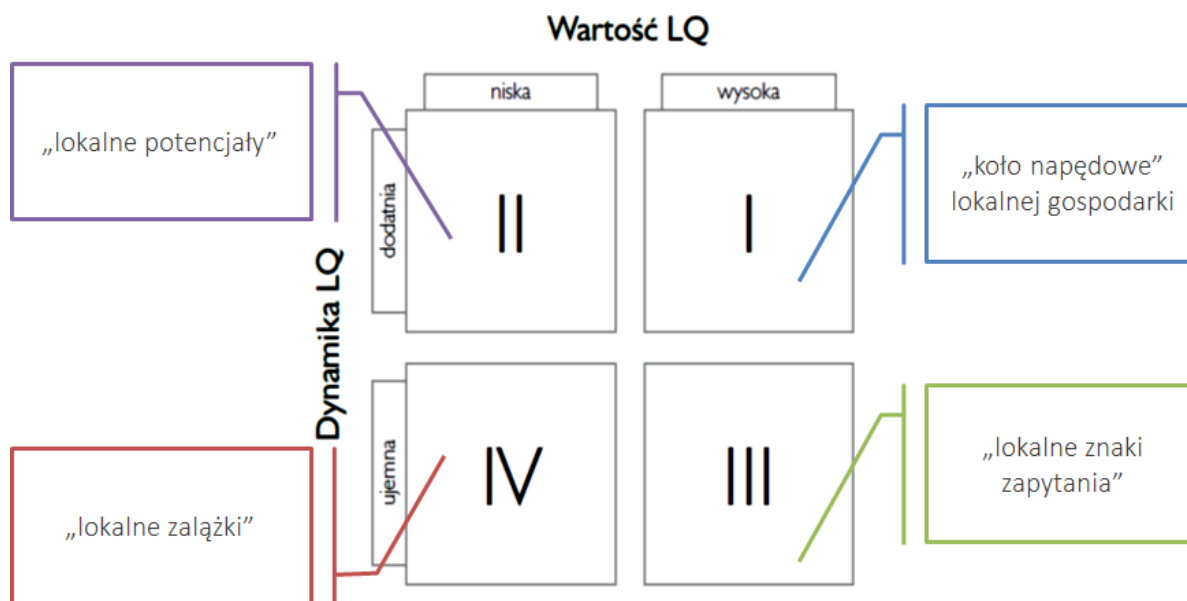

Źródło: opracowanie własne PARR na podstawie: A. Kowalski, Aktywność gospodarcza przedsiębiorców w ujęciu lokalnym (na przykładzie powiatu giżyckiego), Uniwersytet Warmińsko-Mazurski, Olsztyn 2006.

Najbardziej pożądaną sytuację przedstawia grupa I obejmująca sekcje, które posiadały wysoki wskaźnik LQ ($LQ > 1,25$) oraz dodatnią dynamikę rozwoju ($\Delta LQ > 0$). Podmioty zarejestrowane w sekcjach zakwalifikowanych do tej grupy są „**kołem napędowym**” lokalnej gospodarki.

„Koło napędowe” lokalnej gospodarki – branże w I sekcji o wskaźniku specjalizacji $LQ > 1,25$ oraz dodatniej dynamice rozwoju $\Delta LQ > 0$

Grupa II – „**lokalne potencjały**” – obejmuje sekcje, które charakteryzowały się niskim poziomem lokalnej koncentracji ($LQ < 1$), ale wykazały dodatnią dynamikę rozwoju. Sekcje grupy II mogą stać się potencjalnym źródłem rozwoju.

„Lokalne potencjały” – branże w II sekcji o wskaźniku specjalizacji $LQ < 1$ oraz dodatniej dynamice rozwoju $\Delta LQ > 0$

Do grupy III – „**lokalne znaki zapytania**” – zaliczono branże gospodarcze, które na początku analizowanego okresu wykazywały wysoki wskaźnik koncentracji, ale ich znaczenie gospodarcze zmniejszyło się i zanotowały ujemną dynamikę rozwoju ($\Delta LQ < 0$). W przypadku tej grupy podmiotów należy przeanalizować przyczyny spadku potencjału gospodarczego. Ważne może być również ich wsparcie, jeśli są to sekcje o znaczeniu strategicznym dla rozwoju lokalnego, w celu poprawienia ich sytuacji ekonomicznej i zahamowania odpływu kapitału z regionu.

„Lokalne znaki zapytania” – branże w III sekcji o wskaźniku specjalizacji $LQ > 1$ oraz ujemnej dynamice rozwoju $\Delta LQ < 0$

Najmniejsze znaczenie dla ekonomicznego rozwoju gospodarki lokalnej posiadają sekcje PKD zaliczane do grupy IV – „**lokalne załączki**”, tj. o niskiej wartości wskaźnika lokalizacji i ujemnej jego dynamice.

„Lokalne załączki” – branże w IV sekcji o wskaźniku specjalizacji $LQ < 1$ oraz ujemnej dynamice rozwoju $\Delta LQ < 0$

3.4.2. Analiza specjalizacji gospodarczej Gminy Strzyżewice

Na podstawie analizy Gminy Strzyżewice wskaźnikiem LQ można stwierdzić, że struktura działających podmiotów gospodarczych opiera się przede wszystkim na branżach „tradycyjnych”, ale można zaobserwować rozwój specjalizacji opartych na konkurencyjności. **Analiza dynamicznych zmian ukazuje 4 tendencje:** (1) w Gminie Strzyżewice nie istnieje żadne branża o wysokim nasyceniu ($LQ > 3$), (2) w porównaniu z 2009 rokiem zmieniła się struktura głównych branż – na znaczeniu zyskały branża logistyczna i rolno-spożywcza, (3) następuje dywersyfikacja branż gospodarczych (pojawiają się nowe kierunki rozwoju) oraz (4) wysoka dodatnia dynamika wzrostu specjalizacji dotyczy przede wszystkim branż, które w rozwoju gospodarczym gminy odgrywają już znaczenie.

Tabela 12. Wskaźnik gęstości firm dla branż w Gminie Strzyżewice (referencja ogólnopolska).

| obszar referencyjny dla Gminy Strzyżewice: POLSKA [perspektywa branż] | | | | | |
|---|------|---|------|--|------|
| Wskaźnik LQ >1,25 w 2009 roku dla branż | | Wskaźnik LQ >1,25 w 2015 roku dla branż | | Dodatnia dynamika wskaźnika LQ dla branż | |
| energetyczna | 2,21 | logistyczna | 2,06 | odzieżowa (tekstylna) | 0,86 |
| logistyczna | 1,57 | rolno-spożywcza | 1,73 | turystyczna | 0,51 |
| drzewno-meblarska | 1,44 | wodno-kanalizacyjna | 1,53 | logistyczna | 0,31 |
| produkcja maszyn i środków transportu | 1,38 | | | rolno-spożywcza | 0,30 |
| rolno-spożywcza | 1,34 | | | medyczna | 0,26 |
| | | | | budowlana | 0,16 |

Źródło: opracowanie własne PARR.

Tabela 13. Wskaźnik gęstości firm dla branż w Gminie Strzyżewice (referencja wojewódzka).

| obszar referencyjny dla Gminy Strzyżewice: LUBELSKIE [perspektywa branż] | | | | | |
|--|------|---|------|--|-------|
| Wskaźnik LQ >1,25 w 2009 roku dla branż | | Wskaźnik LQ >1,25 w 2015 roku dla branż | | Dodatnia dynamika wskaźnika LQ dla branż | |
| produkcja maszyn i środków transportu | 2,00 | logistyczna | 1,89 | odzieżowa (tekstylna) | 0,75 |
| energetyczna | 1,96 | produkcja maszyn i środków transportu | 1,35 | turystyczna | 0,48 |
| metalowa | 1,63 | rolno-spożywcza | 1,33 | medyczna | 0,25 |
| logistyczna | 1,53 | wodno-kanalizacyjna | 1,28 | logistyczna | 0,24 |
| | | | | rolno-spożywcza | 0,14 |
| | | | | budowlana | 0,081 |

Źródło: opracowanie własne PARR.

Tabela 14. Wskaźnik gęstości firm dla branż w Gminie Strzyżewice (referencja powiatowa).

| obszar referencyjny dla Gminy Strzyżewice: POWIAT LUBELSKI [perspektywa branż] | | | | | |
|--|------|---|------|--|------|
| Wskaźnik LQ >1,25 w 2009 roku dla branż | | Wskaźnik LQ >1,25 w 2015 roku dla branż | | Dodatnia dynamika wskaźnika LQ dla branż | |
| energetyczna | 2,74 | logistyczna | 1,53 | odzieżowa (tekstylna) | 0,71 |
| produkcja maszyn i środków transportu | 1,48 | turystyczna | 1,26 | turystyczna | 0,39 |
| metalowa | 1,29 | | | logistyczna | 0,29 |
| | | | | rolno-spożywcza | 0,12 |
| | | | | budowlana | 0,07 |
| | | | | medyczna | 0,01 |

Źródło: opracowanie własne PARR.

Tabela 15. Branże w o wysokiej specjalizacji w 2015 roku.

| specjalizacja | Ilość występowań w obszarach referencyjnych w 2015 |
|---------------------------------------|--|
| logistyczna | 3 |
| rolno-spożywcza | 2 |
| wodno-kanalizacyjna | 2 |
| turystyczna | 1 |
| produkcja maszyn i środków transportu | 1 |

Źródło: opracowanie własne PARR.

Tabela 16. Branże o dodatniej dynamice zmian w Gminie Strzyżewice w okresie 2009-2015.

| specjalizacja | Ilość występowań w obszarach referencyjnych w 2015 |
|-----------------------|--|
| logistyczna | 3 |
| rolno-spożywcza | 3 |
| turystyczna | 3 |
| budowlana | 3 |
| odzieżowa (tekstylna) | 3 |
| medyczna | 3 |

Źródło: opracowanie własne PARR.

Analizując zmianę wskaźnika gęstości firm w ujęciu dynamicznym ($\Delta LQ > 0$) w latach 2009-2014 można zaobserwować, że **największe znaczenie uzyskały firmy z branż:**

- » logistyczna
- » rolno-spożywcza
- » turystyczna
- » budowlana
- » odzieżowa (tekstylna)
- » medyczna

Jednakże, aby realnie ocenić znaczenie poszczególnych specjalizacji dla gospodarki Strzyżewic, należy wskaźnik LQ porównać z liczbą firm działających w poszczególnych branżach.

Wykres 45. Liczba i % udział firm działających w wybranych specjalizacjach w Gminie Strzyżewice w 2014 roku.

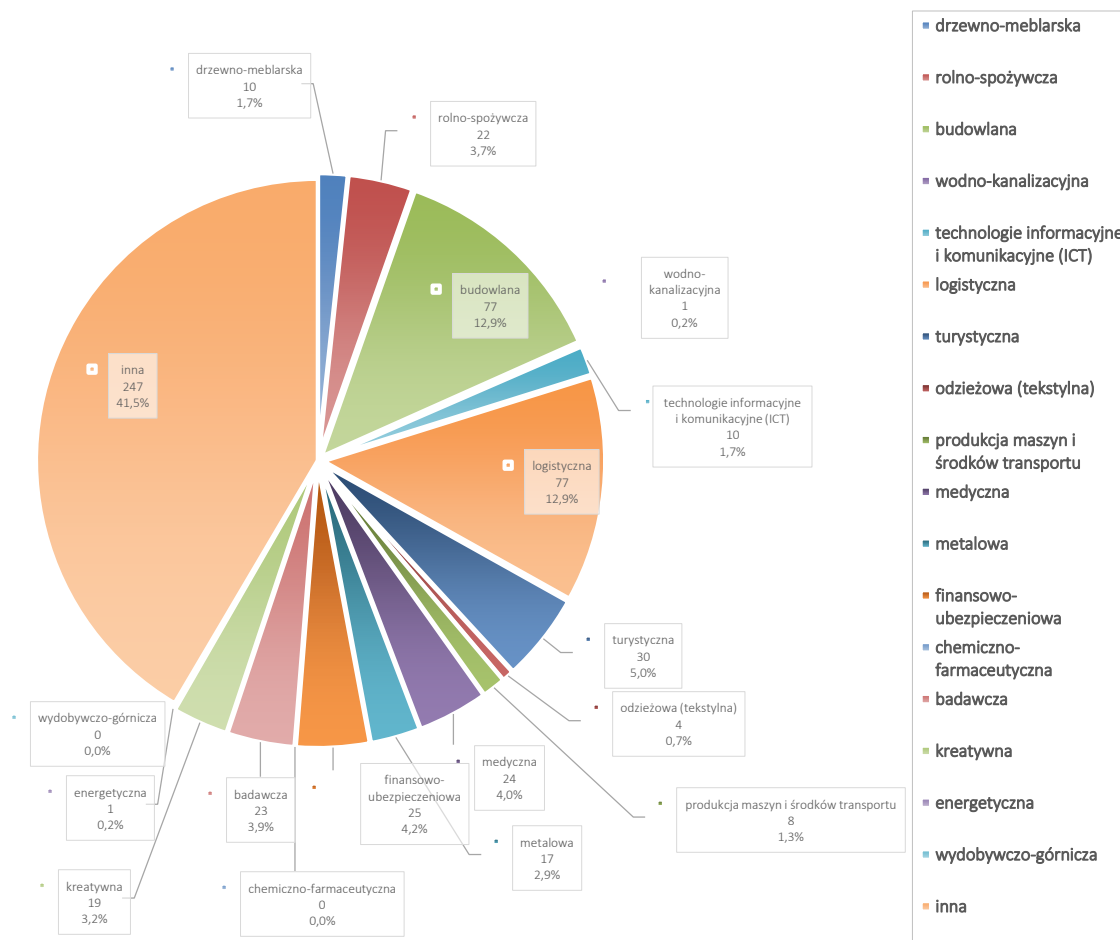

Źródło: opracowanie własne PARR.

Porównanie liczby podmiotów i wartości wskaźnika specjalizacji LQ w wybranych branżach umożliwiło określenie, które **specjalizacje są charakterystyczne dla gospodarki Gminy Strzyżewice**. Są to branże:

- » **logistyczna,**
- » **budowlana,**
- » **rolno-spożywcza.**

Na podstawie przeprowadzonej analizy można także określić **specjalizacje „wschodzące” / „wyłaniające się” dla Gminy Strzyżewice**, którymi są branże:

- » **medyczna,**
- » **turystyczna,**
- » **finansowo-ubezpieczeniowa.**

Natomiast **specjalizacje przyszłości** to branże:

- » **drzewno-meblarska,**
- » **metalowa,**
- » **produkcji maszyn i środków transportu.**

Tabela 17. Porównanie liczby podmiotów działających w specjalizacjach z wartością wskaźnika LQ.

| specjalizacja | liczba podmiotów | % w ogólnej liczbie podmiotów | Wartość wskaźnika specjalizacji LQ | | |
|--|------------------|-------------------------------|------------------------------------|--------------------------------|--------------------------------------|
| | | | obszar referencyjny: POLSKA | obszar referencyjny: LUBELSKIE | obszar referencyjny: POWIAT LUBELSKI |
| drzewno-meblarska | 11 | 1,9% | 0,95 | 0,81 | 0,24 |
| rolno-spożywcza | 19 | 3,3% | 1,55 | 1,10 | 0,57 |
| budowlana | 74 | 13,0% | 1,07 | 1,04 | 0,34 |
| wodno-kanalizacyjna | 1 | 0,2% | 1,57 | 1,30 | 0,00 |
| technologie informacyjne i komunikacyjne (ICT) | 10 | 1,8% | 0,50 | 0,73 | 0,21 |
| logistyczna | 70 | 12,3% | 1,96 | 1,80 | 0,28 |
| turystyczna | 30 | 5,3% | 1,11 | 1,18 | 0,07 |
| odzieżowa (tekstylna) | 4 | 0,7% | 0,61 | 0,80 | 0,01 |
| produkcja maszyn i środków transportu | 8 | 1,4% | 1,04 | 1,46 | 0,01 |
| medyczna | 24 | 4,2% | 0,76 | 0,69 | 3,58 |
| metalowa | 16 | 2,8% | 0,91 | 1,28 | 0,02 |
| finansowo-ubezpieczeniowa | 27 | 4,8% | 0,87 | 0,94 | 0,06 |
| chemiczno-farmaceutyczna | 0 | 0,0% | 0,00 | 0,00 | 0,00 |
| badawcza | 23 | 4,0% | 0,77 | 0,90 | 0,01 |
| kreatywna | 18 | 3,2% | 0,55 | 0,75 | 0,02 |
| energetyczna | 1 | 0,2% | 0,88 | 0,92 | 0,00 |
| wydobywczo-górnicza | 0 | 0,0% | 0,00 | 0,00 | 0,00 |
| inna | 232 | 40,85% | | | |

Źródło: opracowanie własne PARR.

Wykres 46. Porównanie liczby podmiotów działających w specjalizacjach z wartością wskaźnika LQ.

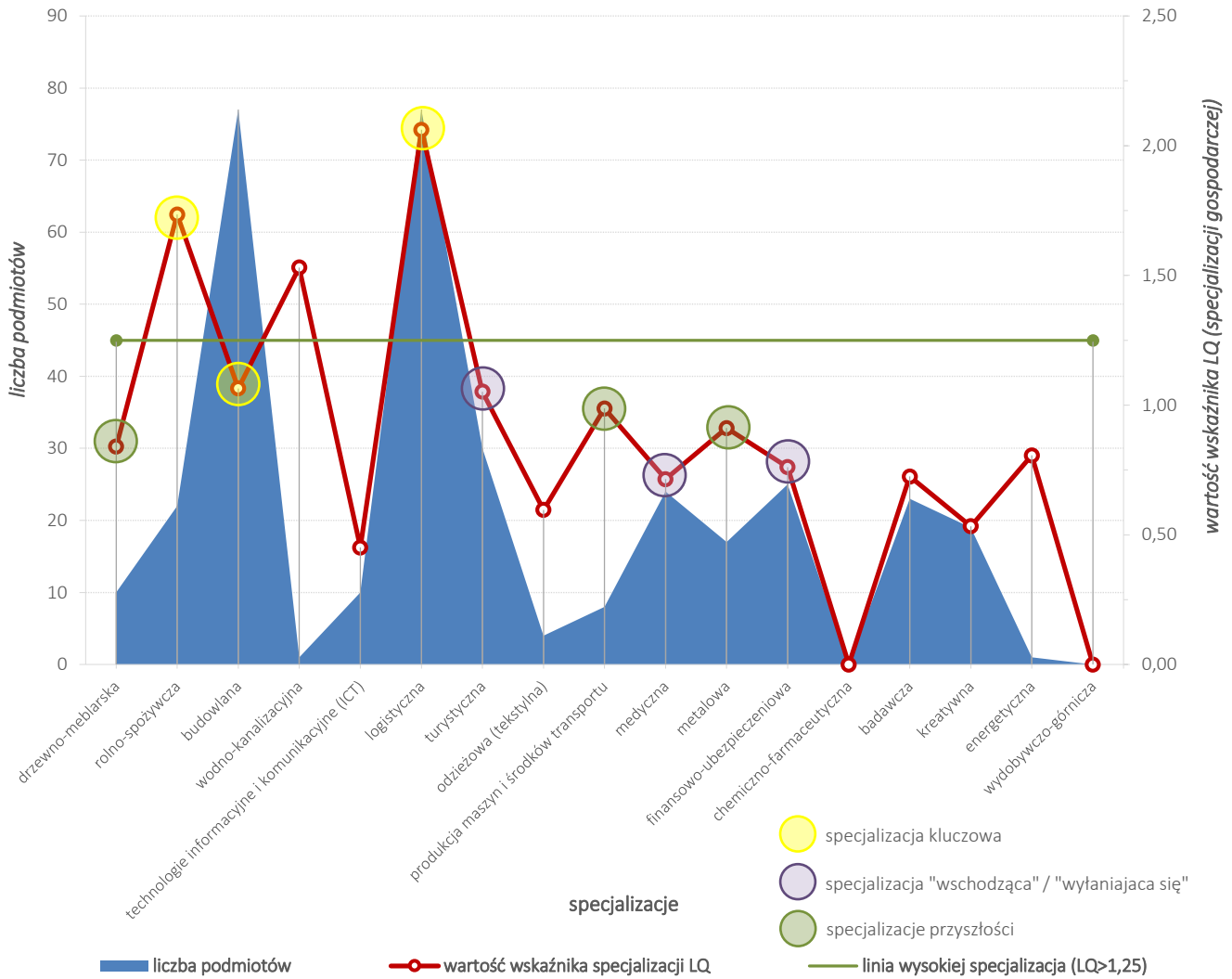

Źródło: opracowanie własne PARR na podstawie danych BDL GUS.

Analiza specjalizacji gospodarczej Gminy Strzyżewice wykazała, że priorytetowo powinny być wspierane specjalizacje z obecnej struktury branżowej, tj.: logistyczna, budowlana i rolno-spożywcza. Jednakże, należy podejmować działania zmierzające do dywersyfikacji gospodarczej opartej na branżach konkurencyjnych – głównie powiązanych z sektorem produkcji i przemysłu, tj. drzewno-meblarska, turystyczna, medyczna i metalowa, produkcji maszyn i środków transportu.

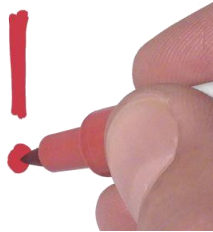

Wykres 47. Wskaźnik lokalizacji w 2015 roku oraz dynamika rozwoju wg sekcji PKD 2007 dla Gminy Strzyżewice w okresie 2009-2014 (referencja ogólnopolska).

obszar referencyjny: POLSKA



Źródło: opracowanie własne PARR.

Wykres 49. Wskaźnik lokalizacji w 2015 roku oraz dynamika rozwoju wg sekcji PKD 2007 dla Gminy Strzyżewice w okresie 2009-2015 (referencja powiatowa).

obszar referencyjny: POWIAT LUBELSKI



Źródło: opracowanie własne PARR.

Wykres 50. Wskaźnik lokalizacji w 2015 roku oraz dynamika rozwoju wg branż dla Gminy Strzyżewice w okresie 2009-2015 (referencja ogólnopolska).

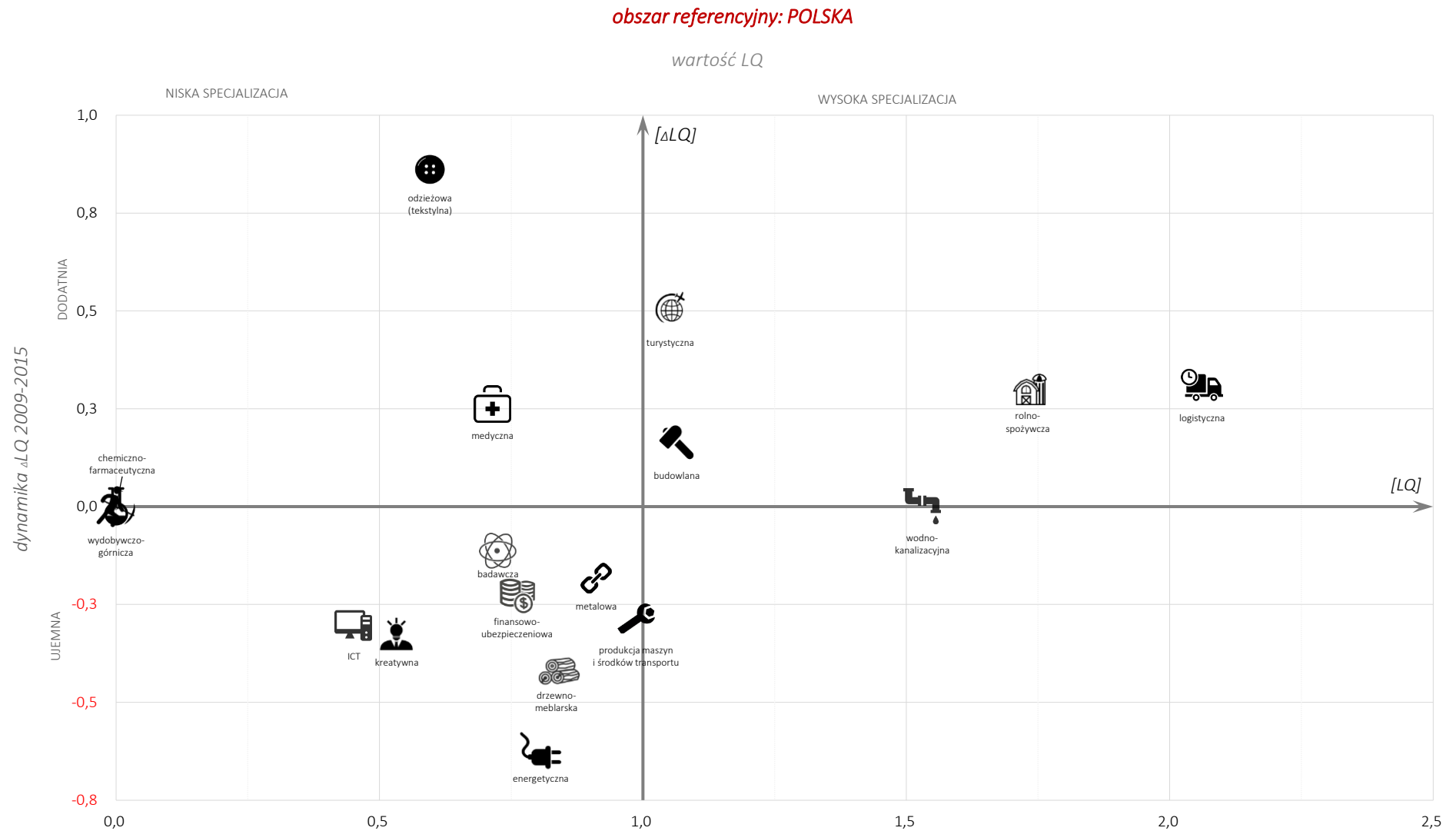

Źródło: opracowanie własne PARR.

Wykres 51. Wskaźnik lokalizacji w 2015 roku oraz dynamika rozwoju wg branż dla Gminy Strzyżewice w okresie 2009-2015 (referencja wojewódzka).

obszar referencyjny: LUBELSKIE

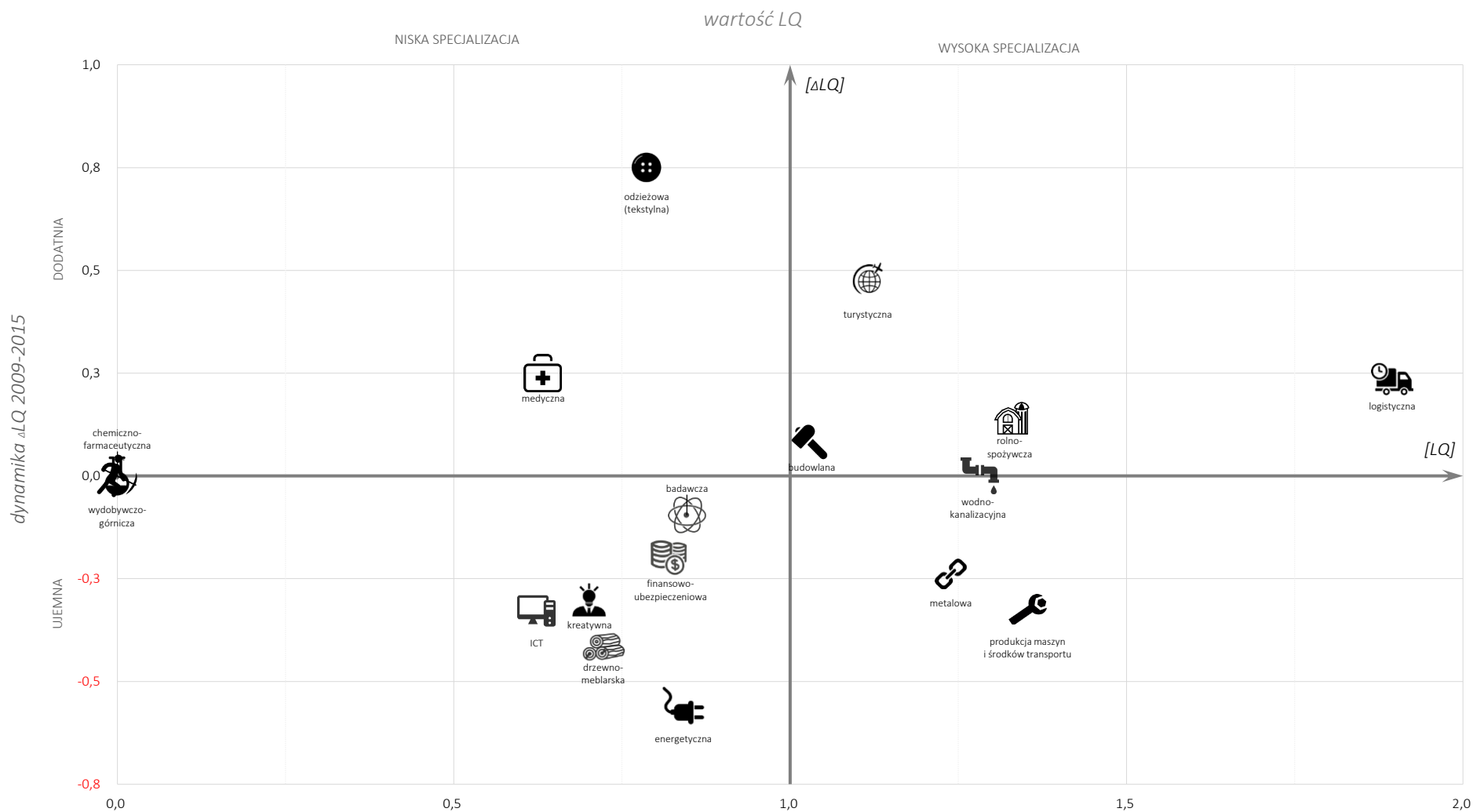

Źródło: opracowanie własne PARR.

Wykres 52. Wskaźnik lokalizacji w 2015 roku oraz dynamika rozwoju wg branż dla Gminy Strzyżewice w okresie 2009-2015 (referencja powiatowa).

obszar referencyjny: POWIAT LUBELSKI

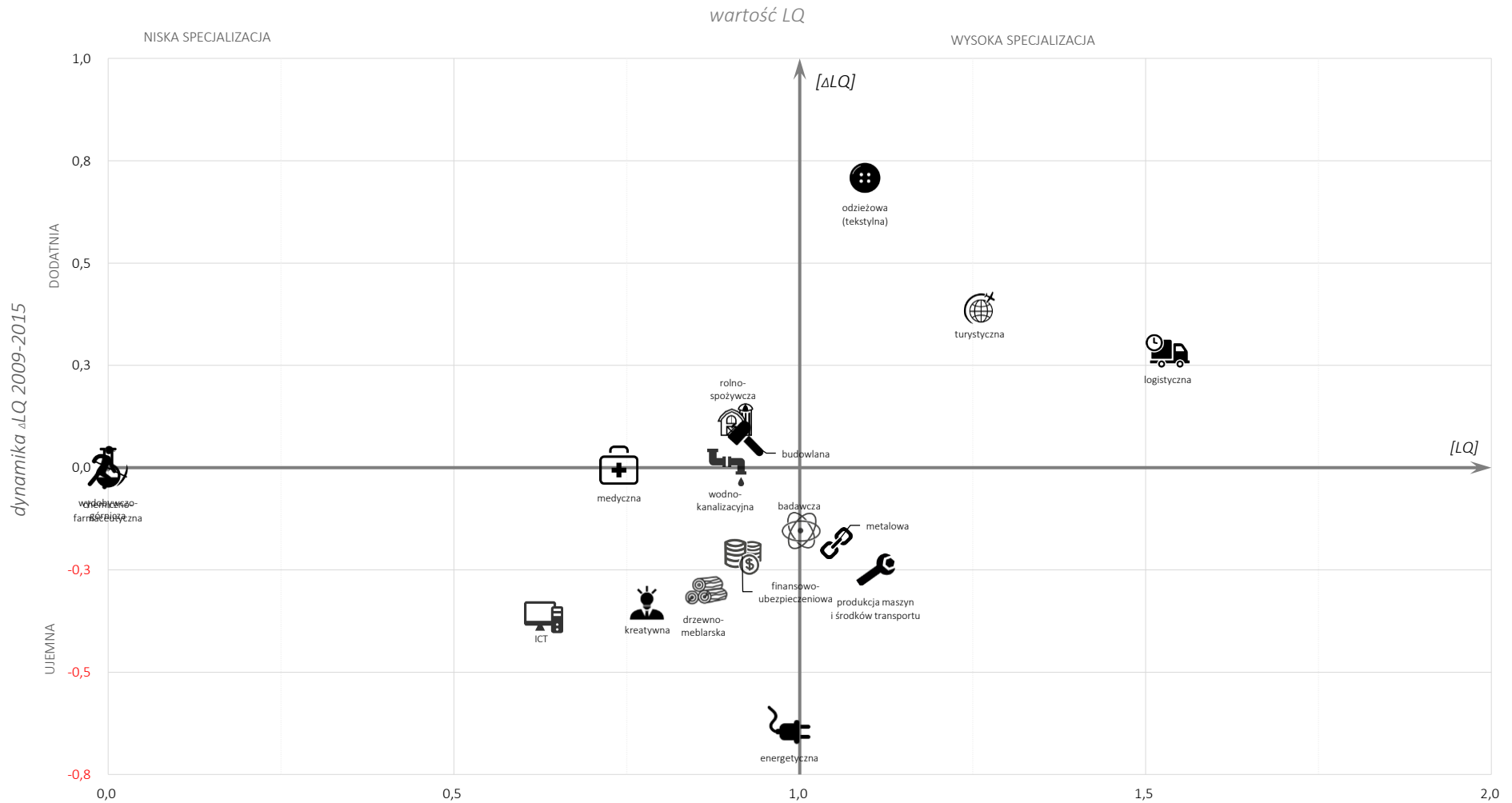

Źródło: opracowanie własne PARR.

3.5. Chłonność rynku

W przypadku Gminy Strzyżewice potencjalną chłonność rynku należy rozpatrywać w **skali powiatu**. Obszar Miasta Lublin oraz jego okolice w sposób naturalny przyciągają mieszkańców z okolicznych gmin. Gmina Strzyżewice, ze względu na dobry system komunikacji charakteryzuje się **łatwym sposobem dotarcia** na jej obszar. A zatem do gminy są w stanie dotrzeć klienci z innych miejscowości i miast, którzy będą poszukiwać nie tylko dóbr specjalistycznych, ale także klienci przypadkowi. Im większa odległość od granic gminy, tym większa specjalizacja dobra/usługi, większa potrzeba kupna danego produktu lub skorzystania z usługi.

Dla potencjalnych inwestorów liczba osób mogąca kupić ich produkty (chłonność) jest niezwykle istotna, w szczególności dla oferujących dobra masowe. Generalnie pod względem mieszkańców **powiat lubelski** plasuje się na **bardzo wysokim, 2 miejscu** wśród wszystkich lubelskich powiatów. Ponad 150 tys. mieszkańców stanowi **bardzo atrakcyjny obszar** z punktu widzenia chłonności rynku, jednakże jest to teren bardzo rozległy i skupiający aż 16 gmin. Średnie wynagrodzenie na obszarze powiatu lubelskiego w 2014 roku wynosiło 3 141,58 zł, co stanowi 78,5% w relacji do średniej krajowej (16 miejsce w województwie).

Tabela 18. Liczba osób zamieszkujących powiaty województwa lubelskiego w 2014 roku.

| miejsce | powiat | liczba mieszkańców |
|----------|--------------------------|--------------------|
| 1 | Powiat m. Lublin | 341 722 |
| 2 | Powiat lubelski | 150 359 |
| 3 | Powiat puławski | 115 777 |
| 4 | Powiat bialski | 112 901 |
| 5 | Powiat łukowski | 108 911 |
| 6 | Powiat zamojski | 108 777 |
| 7 | Powiat biłgorajski | 102 941 |
| 8 | Powiat kraśnicki | 98 182 |
| 9 | Powiat lubartowski | 89 749 |
| 10 | Powiat tomaszowski | 86 385 |
| 11 | Powiat chełmski | 79 619 |
| 12 | Powiat świdnicki | 72 750 |
| 13 | Powiat hrubieszowski | 66 512 |
| 14 | Powiat krasnostawski | 65 991 |
| 15 | Powiat m. Zamość | 65 055 |
| 16 | Powiat m. Chełm | 64 855 |
| 17 | Powiat opolski | 61 542 |
| 18 | Powiat radzyński | 60 606 |
| 19 | Powiat rycki | 57 724 |
| 20 | Powiat łęczyński | 57 544 |
| 21 | Powiat m. Biała Podlaska | 57 471 |
| 22 | Powiat janowski | 47 106 |
| 23 | Powiat włodawski | 39 457 |
| 24 | Powiat parczewski | 35 810 |

Źródło: opracowanie własne na podstawie danych BDL GUS.

Tabela 19. Przeciętne miesięczne wynagrodzenia brutto w powiatach województwa lubelskiego w 2014 roku.

| Miejsce | Powiat | Przeciętne miesięczne wynagrodzenia brutto | przeciętne miesięczne wynagrodzenia brutto w relacji do średniej krajowej (Polska=100) |
|------------------------------|--------------------------|--|--|
| | | zł | % |
| 1 | Powiat łęczyński | 5 375,67 | 134,3 |
| 2 | Powiat m. Lublin | 3 955,65 | 98,8 |
| 3 | Powiat puławski | 3 855,51 | 96,3 |
| 4 | Powiat świdnicki | 3 847,83 | 96,1 |
| 5 | Powiat m. Biała Podlaska | 3 539,80 | 88,4 |
| 6 | Powiat m. Zamość | 3 511,40 | 87,7 |
| 7 | Powiat janowski | 3 321,20 | 82,9 |
| 8 | Powiat m. Chełm | 3 259,18 | 81,4 |
| 9 | Powiat krasnostawski | 3 236,28 | 80,8 |
| 10 | Powiat radzyński | 3 206,39 | 80,1 |
| 11 | Powiat biłgorajski | 3 200,89 | 79,9 |
| 12 | Powiat hrubieszowski | 3 194,54 | 79,8 |
| 13 | Powiat włodawski | 3 174,79 | 79,3 |
| 14 | Powiat parczewski | 3 169,06 | 79,1 |
| 15 | Powiat chełmski | 3 150,13 | 78,7 |
| 16 | Powiat lubelski | 3 141,58 | 78,5 |
| 17 | Powiat opolski | 3 129,37 | 78,2 |
| 18 | Powiat kraśnicki | 3 125,11 | 78,0 |
| 19 | Powiat rycki | 3 101,76 | 77,5 |
| 20 | Powiat lubartowski | 3 089,12 | 77,2 |
| 21 | Powiat biały | 3 045,06 | 76,1 |
| 22 | Powiat tomaszowski | 3 034,51 | 75,8 |
| 23 | Powiat zamojski | 3 005,11 | 75,1 |
| 24 | Powiat łukowski | 2 955,72 | 73,8 |
| Województwo lubelskie | | 3 605,03 | 90,0 |

Źródło: opracowanie własne na podstawie danych BDL GUS.

3.6. Tereny inwestycyjne

Obszaru Gminy Strzyżewice **nie obejmuje** żadna specjalna strefa ekonomiczna. Gmina **nie prowadzi** systemu **zachęt** w postaci zwolnień podatkowych dla inwestorów tworzących nowe miejsca pracy.

W Miejscowym Planie Zagospodarowania Przestrzennego Gminy Strzyżewice **wyznaczone są tereny inwestycyjne dla potencjalnych przedsiębiorców o łącznej powierzchni 5 ha.**

Tabela 20. Lista terenów przeznaczonych pod aktywność gospodarczą w Gminie Strzyżewice

| Nazwa obszaru | Adres | Powierzchnia | Uzbrojenie | Własność |
|--------------------------------|--|--------------|--|---|
| Teren inwestycyjny pod usługi | Działka ewid. nr 1005/2 w miejscowości Osmolice Pierwsze. | 2 ha | Na terenie inwestycyjnym znajduje się przyłącze wodociągowe. Kanalizacja – brak. Na terenie inwestycyjnym znajduje się przyłącze gazowe. Na terenie inwestycyjnym znajduje się przyłącze energetyczne. | ZSR Centrum Kształcenia Praktycznego w Pszczelej Woli Starostwo Powiatowe |
| Teren inwestycyjny przemysłowy | Działka ewid. nr: 1136/4, 1136/5, 1136/6, 1136/7 w miejscowości Osmolice Pierwsze. | 3 ha | Na terenie inwestycyjnym znajduje się przyłącze wodociągowe. Na terenie inwestycyjnym znajduje się kanalizacja. Na terenie inwestycyjnym znajduje się przyłącze gazowe. Na terenie inwestycyjnym znajduje się przyłącze energetyczne. | Osmofrost sp. z o.o. w Osmolicach Pierwszych |

Źródło: dane dostarczone przez Urząd Gminy Strzyżewice.

Zdjęcie 7. Działki wyznaczone jako tereny inwestycyjne w Gminie Strzyżewice.



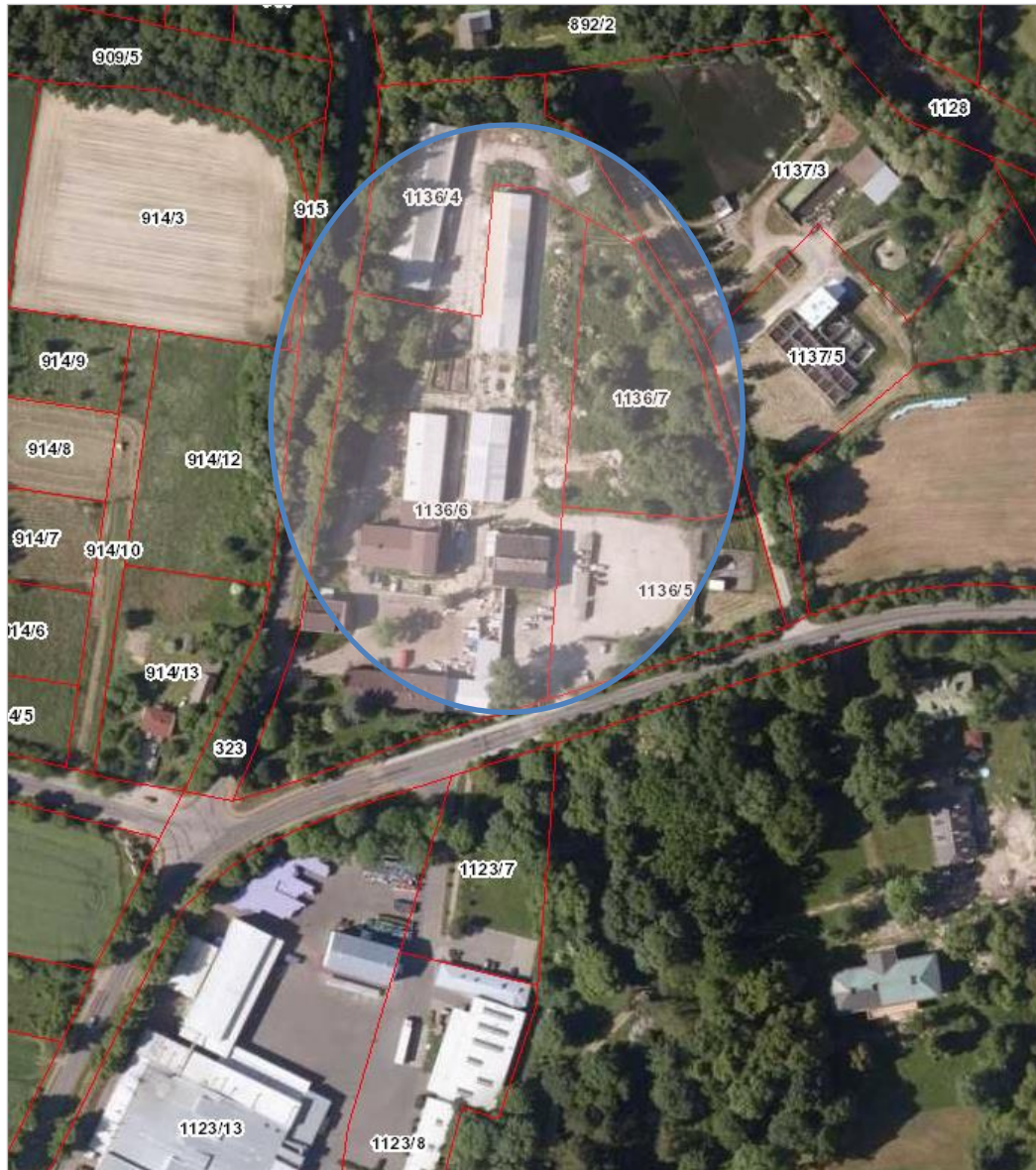

Źródło: opracowanie własne na podstawie:
http://mapy.geoportal.gov.pl/imap/?gmap=gp0&actions=acShowServices_KATASTER.

Wykorzystanie potencjału wynikającego z położenia w okolicy planowanej drogi ekspresowej S19 będzie jednym z wyzwań władz Gminy Strzyżewice.

3.7. Podatki lokalne

Wysokość ustalonych przez władze Gminy Strzyżewice podatków lokalnych przedstawia poniższa tabela:

Tabela 21. Wysokość stawek podatków w 2016 roku w Gminie Strzyżewice.

| Rodzaj podatku | Wysokość podatku |
|--|-------------------------|
| | 2016 |
| Od nieruchomości | |
| Od gruntów związanych z działalnością gospodarczą | 0,89 zł/m ² |
| Od gruntów pod jeziorami | 4,56 zł/m ² |
| Od pozostałych gruntów | 0,42 zł/m ² |
| Od budynków mieszkalnych (zwolnione z podatku) | 0,63 zł/m ² |
| Od budynków związanych z prowadzeniem działalności gospodarczej | 19,95 zł/m ² |
| Od budynków zajętych na prowadzenie działalności w zakresie obrotu kwalifikowanym materiałem siewnym | 10,68 zł/m ² |
| Od budynków związanych z udzielaniem świadczeń zdrowotnych, zajętych przez podmioty udzielające tych świadczeń | 4,65 zł/m ² |
| Od pozostałych budynków | 7,68 zł/m ² |
| Od budowli | 2% |
| Podatek rolny | |
| Podatek rolny od 1 ha przeliczeniowego dla gruntów gospodarstw rolnych | 92,50 zł |
| Podatek rolny od 1 ha gruntów dla pozostałych gruntów | 185 zł |

Źródło: opracowanie własne na podstawie danych uzyskanych z Urzędu Gminy Strzyżewice.



Uśrednione stawki wszystkich podatków w Gminie Strzyżewice w 2016 roku stanowią 90,7% maksymalnych stawek w Polsce, które są ustawowo dopuszczalne – 13 miejsce w powiecie lubelskim.

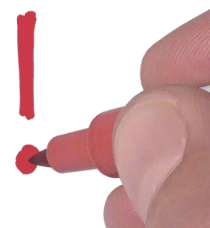

W przypadku Gminy Strzyżewice w 2016 roku łącznie stawki **podatków od nieruchomości** stanowią średnio 95,6% maksymalnych stawek w Polsce (**13 miejsce** na 16 gmin w powiecie lubelskim), łącznie **podatki rolne** stanowią średnio 68,8% maksymalnych stawek w Polsce (**4 miejsce** w powiecie lubelskim).

Najniższe lokalne podatki w powiecie lubelskim w 2016 roku są w Gminie Niedrzwica Duża – średnio łącznie 68,6% maksymalnych stawek w Polsce, a najwyższe w Gminie Wólka – średnio łącznie 98,1% maksymalnych stawek w Polsce.

Tabela 22. Porównanie stawek podatków w Gminie Strzyżewice z maksymalnymi stawkami w Polsce w 2016 roku.

| Rodzaj podatku | Wysokość podatku w 2016 roku | |
|--|------------------------------|-------------------------|
| | Gmina Strzyżewice | Polska |
| Od nieruchomości | | |
| Od gruntów związanych z działalnością gospodarczą | 0,89 zł/m ² | 0,89 zł/m ² |
| Od gruntów pod jeziorami | 4,56 zł/m ² | 4,58 zł/m ² |
| Od pozostałych gruntów | 0,42 zł/m ² | 0,47 zł/m ² |
| Od budynków mieszkalnych | 0,63 zł/m ² | 0,75 zł/m ² |
| Od budynków związanych z prowadzeniem działalności gospodarczej | 19,95 zł/m ² | 22,86 zł/m ² |
| Od budynków zajętych na prowadzenie działalności w zakresie obrotu kwalifikowanym materiałem siewnym | 10,68 zł/m ² | 10,68 zł/m ² |
| Od budynków związanych z udzielaniem świadczeń zdrowotnych, zajętych przez podmioty udzielające tych świadczeń | 4,65 zł/m ² | 4,65 zł/m ² |
| Od pozostałych budynków | 7,68 zł/m ² | 7,68 zł/m ² |
| Od budowli | 2% | 2% |
| Podatek rolny | | |
| Podatek rolny od 1 ha przeliczeniowego dla gruntów gospodarstw rolnych | 92,50 zł | 134,37 zł |
| Podatek rolny od 1 ha gruntów dla pozostałych gruntów | 185 zł | 268,75 zł |

Źródło: opracowanie własne na podstawie danych uzyskanych z Urzędu Gminy Strzyżewice.

Wykres 53. Barometr porównujący stawki podatków w 2016 roku w Gminie Strzyżewice z maksymalnymi stawkami w Polsce.

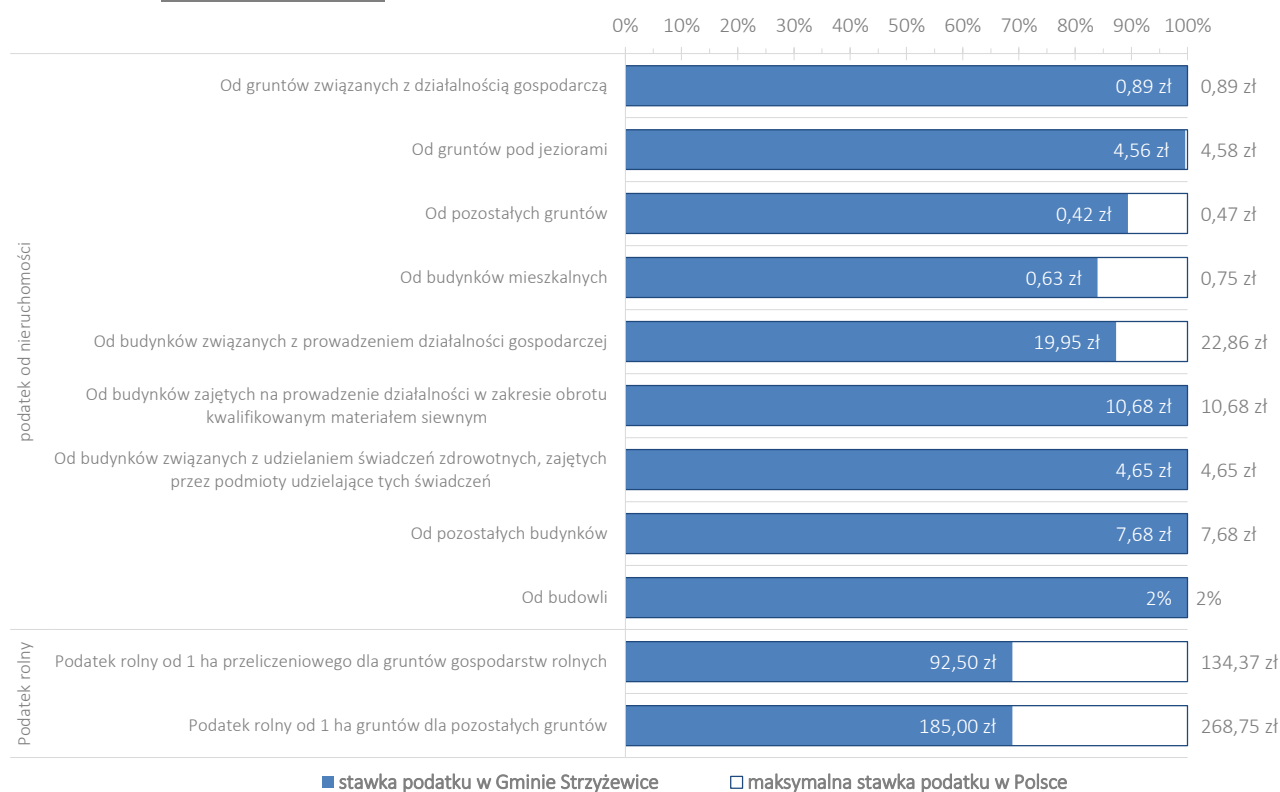

Źródło: opracowanie własne na podstawie danych uzyskanych z Urzędu Gminy Strzyżewice.

Tabela 23. Stawki podatków lokalnych w gminach powiatu lubelskiego w 2016 roku.

| Rodzaj podatku | Gmina Garbów | Gmina Bełżyce | Gmina Borzechów | Gmina Bychawa | Gmina Głusk | Gmina Jabłonna | Gmina Jastków | Gmina Konopnica | Gmina Krzczonów | Gmina Niedzwica | Gmina Niemce | Gmina Strzyżewice | Gmina Wojciechów | Gmina Wólka | Gmina Wysokie | Gmina Zakrzew | Polska |
|--|--------------|---------------|-----------------|---------------|-------------|----------------|---------------|-----------------|-----------------|-----------------|--------------|-------------------|------------------|-------------|---------------|---------------|--------|
| podatek od nieruchomości | | | | | | | | | | | | | | | | | |
| Od gruntów związanych z działalnością gospodarczą | 0,67 | 0,89 | 0,89 | 0,76 | 0,85 | 0,8 | 0,8 | 0,6 | 0,8 | 0,63 | 0,54 | 0,89 | 0,8 | 0,89 | 0,8 | 0,6 | 0,89 |
| Od gruntów pod jeziorami | 4,56 | 4,58 | 4,58 | 3,89 | 4,56 | 4,58 | 4,51 | 3,5 | 4,2 | 4,58 | 4,12 | 4,56 | 4,58 | 4,58 | 4,4 | 4,5 | 4,58 |
| Od pozostałych gruntów | 0,25 | 0,35 | 0,25 | 0,22 | 0,45 | 0,45 | 0,35 | 0,35 | 0,19 | 0,17 | 0,24 | 0,42 | 0,47 | 0,47 | 0,2 | 0,45 | 0,47 |
| Od budynków mieszkalnych | 0,4 | 0,75 | 0,75 | 0,59 | 0,73 | 0,75 | 0,6 | 0,55 | 0,61 | 0,12 | 0,35 | 0,63 | 0,4 | 0,75 | 0,45 | 0,49 | 0,75 |
| Od budynków związanych z prowadzeniem działalności gospodarczej | 19,1 | 20 | 18 | 18,22 | 19 | 19 | 18 | 16 | 18,2 | 17,43 | 18,11 | 19,95 | 19 | 21 | 18 | 16,26 | 22,86 |
| Od budynków zajętych na prowadzenie działalności w zakresie obrotu kwalifikowanym materiałem siewnym | 5,65 | 10,68 | 10,68 | 9,3 | 10,65 | 10,68 | 10,65 | 8,4 | 6 | 10,68 | 8,78 | 10,68 | 10,5 | 10,68 | 10,68 | 10,65 | 10,68 |
| Od budynków związanych z udzielaniem świadczeń zdrowotnych, zajętych przez podmioty udzielające tych świadczeń | 3,3 | 4,65 | 1,8 | 4,38 | 4,65 | 4,65 | 4,63 | 3,6 | 4,3 | 4,56 | 3,34 | 4,65 | 4,65 | 4,65 | 4 | 4,63 | 4,65 |
| Od pozostałych budynków | 5,1 | 6,5 | 7,68 | 6,6 | 7,66 | 7,68 | 6,5 | 3,3 | 4,5 | 0,63 | 3,96 | 7,68 | 7,68 | 7 | 5,5 | 7,66 | 7,68 |
| Od budowli | 2% | 2% | 2% | 2% | 2% | 2% | 2% | 2% | 2% | 2% | 2% | 2% | 2% | 2% | 2% | 2% | 2% |
| podatek rolny | | | | | | | | | | | | | | | | | |
| Podatek rolny od 1 ha przeliczeniowego dla gruntów gospodarstw rolnych | 97,50 | 100,0 | 90,00 | 95,00 | 100,0 | 95,00 | 100,0 | 100,0 | 102,5 | 100,0 | 110,0 | 92,50 | 100,0 | 132,0 | 90,00 | 85,00 | 134,37 |
| Podatek rolny od 1 ha gruntów dla pozostałych gruntów | 195,0 | 200,0 | 180,0 | 190,0 | 200,0 | 190,0 | 200,0 | 200,0 | 205,0 | 200,0 | 220,0 | 185,0 | 200,0 | 264,0 | 180,0 | 170,0 | 268,75 |

Źródło: opracowanie własne na podstawie uchwał rad gmin powiatu lubelskiego.

Tabela 24. Porównanie stawek podatków w gminach powiatu lubelskiego z maksymalnymi stawkami w Polsce w 2016 roku.

| | Gmina Garbów | Gmina Bełżyce | Gmina Borzechów | Gmina Bychawa | Gmina Głusk | Gmina Jabłonna | Gmina Jastków | Gmina Konopnica | Gmina Krzczonów | Gmina Niedrzwica | Gmina Niemce | Gmina Strzyżewice | Gmina Wojciechów | Gmina Wólka | Gmina Wysokie | Gmina Zakrzew |
|--|--------------|---------------|-----------------|---------------|-------------|----------------|---------------|-----------------|-----------------|------------------|--------------|-------------------|------------------|-------------|---------------|---------------|
| podatek od nieruchomości | | | | | | | | | | | | | | | | |
| Od gruntów związanych z działalnością gospodarczą | 75,3% | 100,0% | 100,0% | 85,4% | 95,5% | 89,9% | 89,9% | 67,4% | 89,9% | 70,8% | 60,7% | 100,0% | 89,9% | 100,0% | 89,9% | 67,4% |
| Od gruntów pod jeziorami | 99,6% | 100,0% | 100,0% | 84,9% | 99,6% | 100,0% | 98,5% | 76,4% | 91,7% | 100,0% | 90,0% | 99,6% | 100,0% | 100,0% | 96,1% | 98,3% |
| Od pozostałych gruntów | 53,2% | 74,5% | 53,2% | 46,8% | 95,7% | 95,7% | 74,5% | 74,5% | 40,4% | 36,2% | 51,1% | 89,4% | 100,0% | 100,0% | 42,6% | 95,7% |
| Od budynków mieszkalnych | 53,3% | 100,0% | 100,0% | 78,7% | 97,3% | 100,0% | 80,0% | 73,3% | 81,3% | 16,0% | 46,7% | 84,0% | 53,3% | 100,0% | 60,0% | 65,3% |
| Od budynków związanych z prowadzeniem działalności gospodarczej | 83,6% | 87,5% | 78,7% | 79,7% | 83,1% | 83,1% | 78,7% | 70,0% | 79,6% | 76,2% | 79,2% | 87,3% | 83,1% | 91,9% | 78,7% | 71,1% |
| Od budynków zajętych na prowadzenie działalności w zakresie obrotu kwalifikowanym materiałem siewnym | 52,9% | 100,0% | 100,0% | 87,1% | 99,7% | 100,0% | 99,7% | 78,7% | 56,2% | 100,0% | 82,2% | 100,0% | 98,3% | 100,0% | 100,0% | 99,7% |
| Od budynków związanych z udzielaniem świadczeń zdrowotnych, zajętych przez podmioty udzielające tych świadczeń | 71,0% | 100,0% | 38,7% | 94,2% | 100,0% | 100,0% | 99,6% | 77,4% | 92,5% | 98,1% | 71,8% | 100,0% | 100,0% | 100,0% | 86,0% | 99,6% |
| Od pozostałych budynków | 66,4% | 84,6% | 100,0% | 85,9% | 99,7% | 100,0% | 84,6% | 43,0% | 58,6% | 8,2% | 51,6% | 100,0% | 100,0% | 91,1% | 71,6% | 99,7% |
| Od budowli | 100,0% | 100,0% | 100,0% | 100,0% | 100,0% | 100,0% | 100,0% | 100,0% | 100,0% | 100,0% | 100,0% | 100,0% | 100,0% | 100,0% | 100,0% | 100,0% |
| podatek rolny | | | | | | | | | | | | | | | | |
| Podatek rolny od 1 ha przeliczeniowego dla gruntów gospodarstw rolnych | 72,6% | 74,4% | 67,0% | 70,7% | 74,4% | 70,7% | 74,4% | 74,4% | 76,3% | 74,4% | 81,9% | 68,8% | 74,4% | 98,2% | 67,0% | 63,3% |
| Podatek rolny od 1 ha gruntów dla pozostałych gruntów | 72,6% | 74,4% | 67,0% | 70,7% | 74,4% | 70,7% | 74,4% | 74,4% | 76,3% | 74,4% | 81,9% | 68,8% | 74,4% | 98,2% | 67,0% | 63,3% |
| średnia | | | | | | | | | | | | | | | | |
| podatek od nieruchomości | 72,8% | 94,1% | 85,6% | 82,5% | 96,7% | 96,5% | 89,5% | 73,4% | 76,7% | 67,3% | 70,4% | 95,6% | 91,6% | 98,1% | 80,5% | 88,5% |
| podatek rolny | 72,6% | 74,4% | 67,0% | 70,7% | 74,4% | 70,7% | 74,4% | 74,4% | 76,3% | 74,4% | 81,9% | 68,8% | 74,4% | 98,2% | 67,0% | 63,3% |
| podatki razem | 72,8% | 90,5% | 82,2% | 80,4% | 92,7% | 91,8% | 86,8% | 73,6% | 76,6% | 68,6% | 72,4% | 90,7% | 88,5% | 98,1% | 78,1% | 83,9% |

Źródło: opracowanie własne.

Tabela 25. Ranking: miejsca zajmowane przez poszczególne gminy powiatu lubelskiego pod względem wysokości podatków lokalnych w 2016 roku.

| | Gmina Garbów | Gmina Bełżyce | Gmina Borzechów | Gmina Bychawa | Gmina Głusk | Gmina Jabłonna | Gmina Jastków | Gmina Konopnica | Gmina Krzczonów | Gmina Niedzwiczka Duża | Gmina Niemce | Gmina Strzyżewice | Gmina Wojciechów | Gmina Wólka | Gmina Wysokie | Gmina Zakrzew |
|--|--------------|---------------|-----------------|---------------|-------------|----------------|---------------|-----------------|-----------------|------------------------|--------------|-------------------|------------------|-------------|---------------|---------------|
| Podatek od nieruchomości | | | | | | | | | | | | | | | | |
| Od gruntów związanych z działalnością gospodarczą | 5 | 13 | 13 | 6 | 12 | 7 | 7 | 2 | 7 | 4 | 1 | 13 | 7 | 13 | 7 | 2 |
| Od gruntów pod jeziorami | 8 | 11 | 11 | 2 | 8 | 11 | 7 | 1 | 4 | 11 | 3 | 8 | 11 | 11 | 5 | 6 |
| Od pozostałych gruntów | 6 | 8 | 6 | 4 | 12 | 12 | 8 | 8 | 2 | 1 | 5 | 11 | 15 | 15 | 3 | 12 |
| Od budynków mieszkalnych | 3 | 13 | 13 | 8 | 12 | 13 | 9 | 7 | 10 | 1 | 2 | 11 | 3 | 13 | 5 | 6 |
| Od budynków związanych z prowadzeniem działalności gospodarczej | 13 | 15 | 4 | 9 | 10 | 10 | 4 | 1 | 8 | 3 | 7 | 14 | 10 | 16 | 4 | 2 |
| Od budynków zajętych na prowadzenie działalności w zakresie obrotu kwalifikowanym materiałem siewnym | 1 | 10 | 10 | 5 | 7 | 10 | 7 | 3 | 2 | 10 | 4 | 10 | 6 | 10 | 10 | 7 |
| Od budynków związanych z udzielaniem świadczeń zdrowotnych, zajętych przez podmioty udzielające tych świadczeń | 2 | 11 | 1 | 7 | 11 | 11 | 9 | 4 | 6 | 8 | 3 | 11 | 11 | 11 | 5 | 9 |
| Od pozostałych budynków | 5 | 7 | 13 | 9 | 11 | 13 | 7 | 2 | 4 | 1 | 3 | 13 | 13 | 10 | 6 | 11 |
| Od budowli | 1 | 1 | 1 | 1 | 1 | 1 | 1 | 1 | 1 | 1 | 1 | 1 | 1 | 1 | 1 | 1 |
| Podatek rolny | | | | | | | | | | | | | | | | |
| Podatek rolny od 1 ha przeliczeniowego dla gruntów gospodarstw rolnych | 7 | 8 | 2 | 5 | 8 | 5 | 8 | 8 | 14 | 8 | 15 | 4 | 8 | 16 | 2 | 1 |
| Podatek rolny od 1 ha gruntów dla pozostałych gruntów | 7 | 8 | 2 | 5 | 8 | 5 | 8 | 8 | 14 | 8 | 15 | 4 | 8 | 16 | 2 | 1 |
| podatek od nieruchomości | 3 | 12 | 8 | 7 | 15 | 14 | 10 | 4 | 5 | 1 | 2 | 13 | 11 | 16 | 6 | 9 |
| podatek rolny | 7 | 8 | 2 | 5 | 8 | 5 | 8 | 8 | 14 | 8 | 15 | 4 | 8 | 16 | 2 | 1 |
| podatki razem | 3 | 12 | 8 | 7 | 15 | 14 | 10 | 4 | 5 | 1 | 2 | 13 | 11 | 16 | 6 | 9 |

Źródło: opracowanie własne.

4. INFRASTRUKTURA TECHNICZNA

4.1. Infrastruktura transportowa i komunikacyjna

Na aktualny układ drogowy gminy składają się: **droga wojewódzka sieć dróg powiatowych i gminnych**. Przez teren gminy nie przebiega żadna droga krajowa. Planowana droga ekspresowa S19 będzie w krótkim fragmencie przebiegać przez wschodni obszar gminy. Droga S19 relacji Lublin-Rzeszów umożliwi szybki i sprawny dojazd do autostrady A4 na południu kraju oraz szybki dojazd do Lublina oraz do drogi S17 i S12.

Droga wojewódzka nr 834 łączy Bełżyce, Niedrzwicę Dużą, Strzyżewice i Bychawę.

Zasadniczą rolę w obsłudze komunikacyjnej gminy spełniają **droga wojewódzka 834** oraz **drogi powiatowe 22707L (Żabia Wola – Strzyżewice)** i **2289L (Strzyżewice – Zakrzówek)**. Lokalny układ komunikacyjny uzupełniają drogi gminne, o łącznej długości ok. 112 km. Uzupełnieniem sieci dróg gminnych są drogi polne i leśne – 460 km²⁶.

Stan utwardzonych dróg w Gminie Strzyżewice wynosi 51,2 km (46% ogółu dróg gminnych), natomiast długość nieutwardzonych dróg gminnych wynosi 61 km (54%).

²⁶ Na podstawie danych dostarczonych przez Urząd Gminy Strzyżewice.

Mapa 29. Mapa stanu budowy dróg szybkiego ruchu w województwie lubelskim (stan na :
czerwiec 2016 roku).

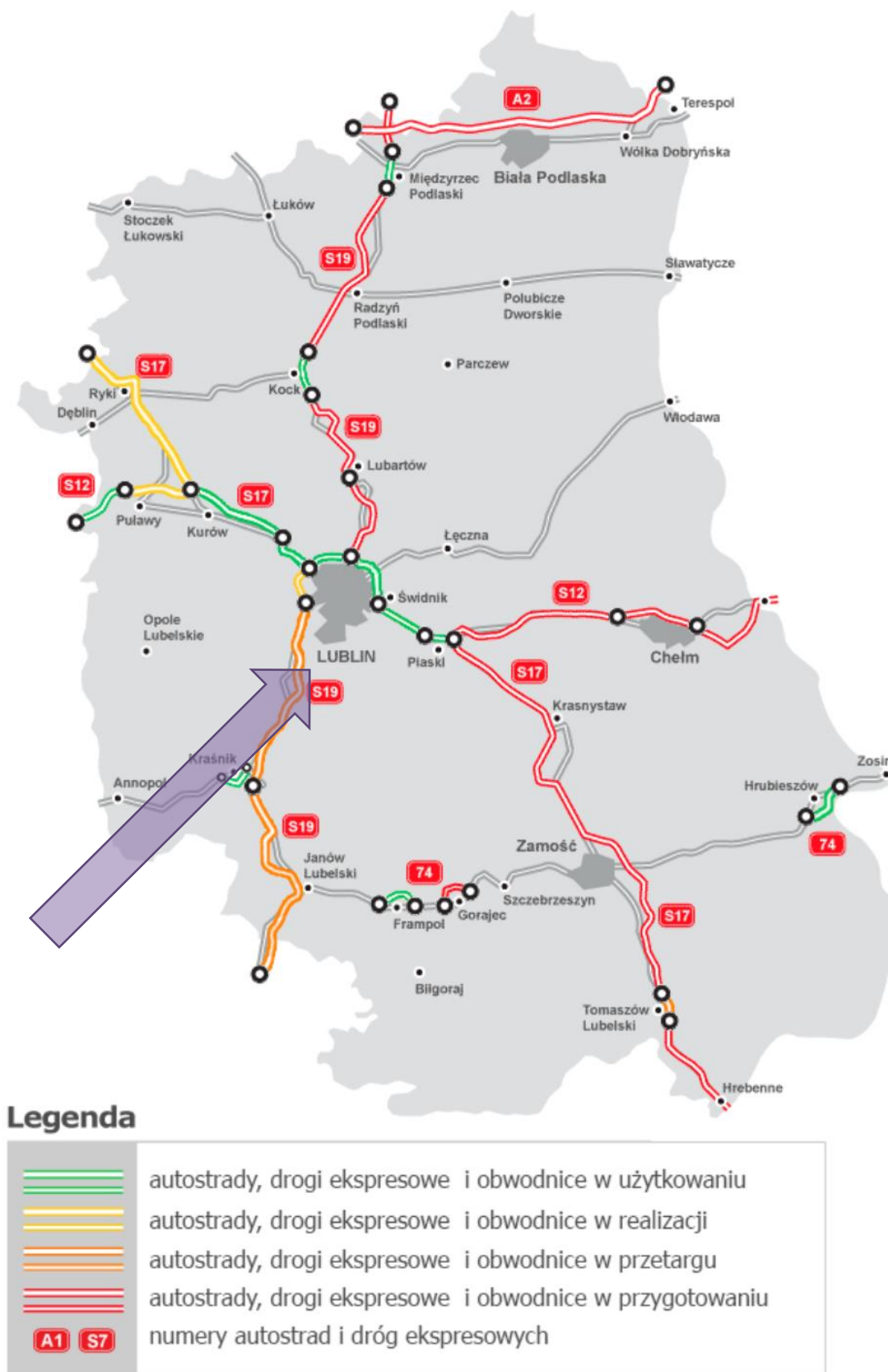

Źródło: opracowanie własne na podstawie http://www.gddkia.gov.pl/mapa-stanu-budowy-drog_lubelskie.

Mapa 30. Mapa sieci drogowej w Gminie Strzyżewice.



Źródło: materiał dostarczony przez Urząd Gminy Strzyżewice.

Obciążenie sieci drogowej, szybki wzrost motoryzacji indywidualnej i znaczny wzrost ruchu sprawiają, że utrzymanie odpowiedniego standardu technicznego sieci drogowej poszczególnych kategorii dróg będzie wymagało **stałego dofinansowywania**. Dotyczy to zarówno drogi wojewódzkiej, jak i dróg powiatowych oraz gminnych. Istotna jest ciągła poprawa długości wydzielonych ciągów pieszych i rowerowych, co będzie wpływało na polepszenie użytkowania dróg.



Dobra jakościowo droga szybkiego ruchu S19 może wpłynąć na zwiększone zainteresowanie inwestorów terenami należącymi do gmin położonych w pobliżu tej trasy, zwiększając ich konkurencyjność. Z racji położenia jest to teren szczególnego zainteresowania przedsiębiorstw z branży logistycznej, transportowej i magazynowania. Dużym atutem jest także bliskość Miasta Lublin oraz szybki dojazd do przemysłowej dzielnicy miasta.

Konieczne jest jednak opracowanie koncepcji rozwoju przestrzennego i gospodarczego gminy w oparciu o nowe uwarunkowania. W szczególności dotyczy to ukształtowania układu komunikacyjnego i wyznaczenia atrakcyjnych terenów inwestycyjnych, a także opracowania systemu wsparcia inwestorów.



Przewozy pasażerskie na terenie gminy i w powiązaniach zewnętrznych (o znaczeniu międzyregionalnym, regionalnym i lokalnym) obsługiwane są przez busy należące do przewoźników prywatnych. Dotarcie do Miasta Lublin jest możliwe w głównej mierze dzięki częstym kursom busów, które trwają ok. 20-25 min. Na terenie gminy znajdują się przystanki autobusowe, które pozwalają na **sprawną komunikację** pomiędzy poszczególnymi miejscowościami, a także z Bychawą.

Przez teren Gminy Strzyżewice nie przebiega żadna linia kolejowa. Dzięki publicznej komunikacji samochodowej, możliwe jest łatwe dotarcie do Dworca Głównego PKP w Lublinie, skąd możliwe są liczne połączenia kolejowe.

Najbliższym lotniskiem cywilnym jest znajdujący się oddalony o około 36 km **Port Lotniczy Lublin-Świdnik**. Odległość od największego lotniska w Polsce – **Lotniska Chopina w Warszawie** (Okęcie), obsługującego także linię cargo, wynosi ok. 200 km. Z lubelskiego lotniska możliwe są bezpośrednie połączenia z Frankfurtem, Eindhoven, Londynem, Sheffield, Oslo, Glasgow, Dublinem i Sztokholmem. Lotnisko Chopina oferuje ponad 100 połączeń z miastami z Afryki, Ameryki Północnej, Azji i Europy.

Mapa 31. Połączenia drogowe Strzyżewic z Portem Lotniczym Lublin i Lotniskiem Chopina w Warszawie.

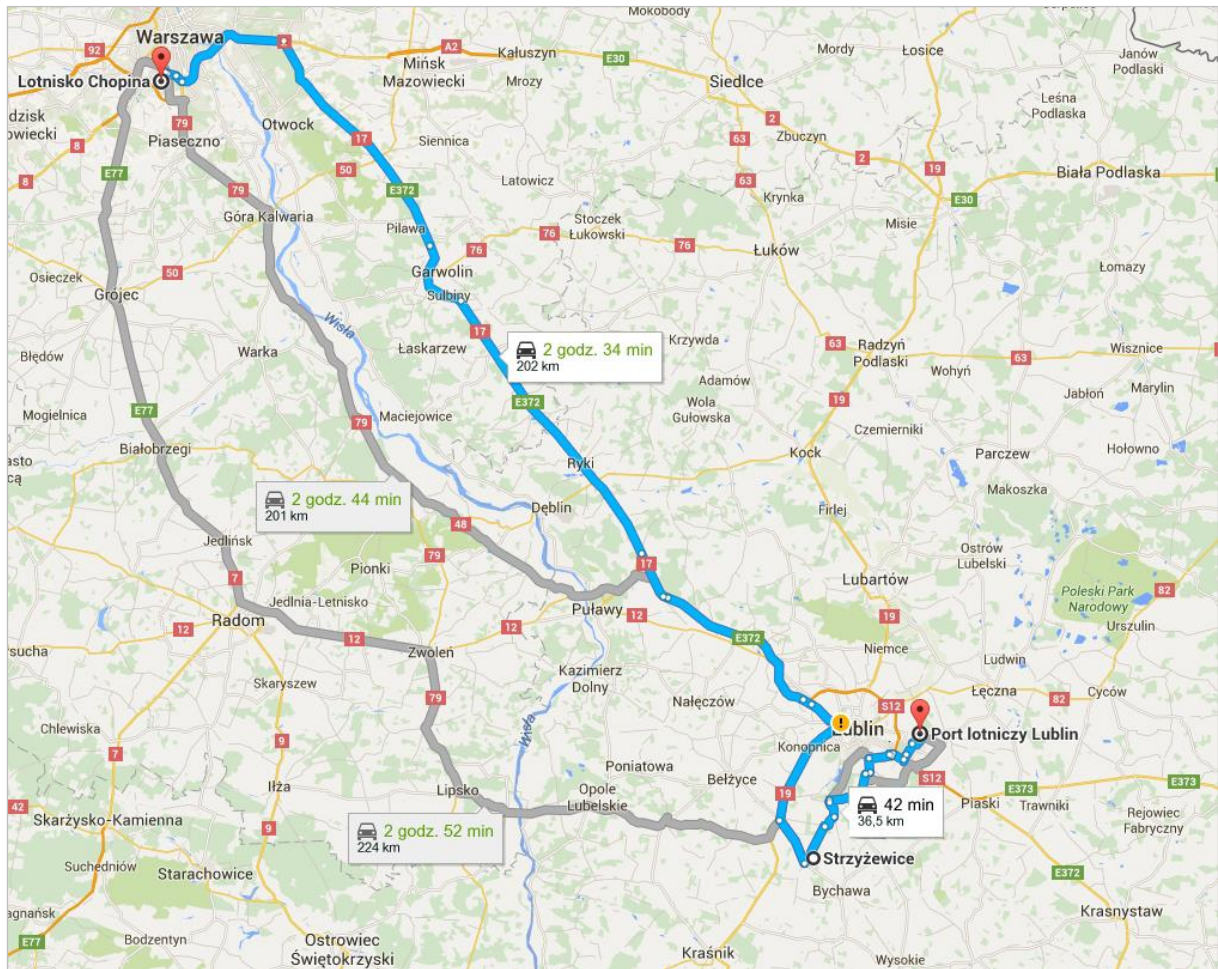

Źródło: opracowanie własne na podstawie www.maps.google.com.

4.2. Gospodarka wodno-ściekowa

Odpowiednia gospodarka wodna jest jednym z podstawowych działań mających na celu zachowanie stosunków ekologicznych na danym terenie. Jednocześnie niezbędne jest dostarczenie mieszkańcom podstawowych usług komunalnych.

Wykres 54. Procent mieszkańców korzystających z instalacji wodociągowej, kanalizacyjnej i gazowej w Gminie Strzyżewice w latach 2003-2014.

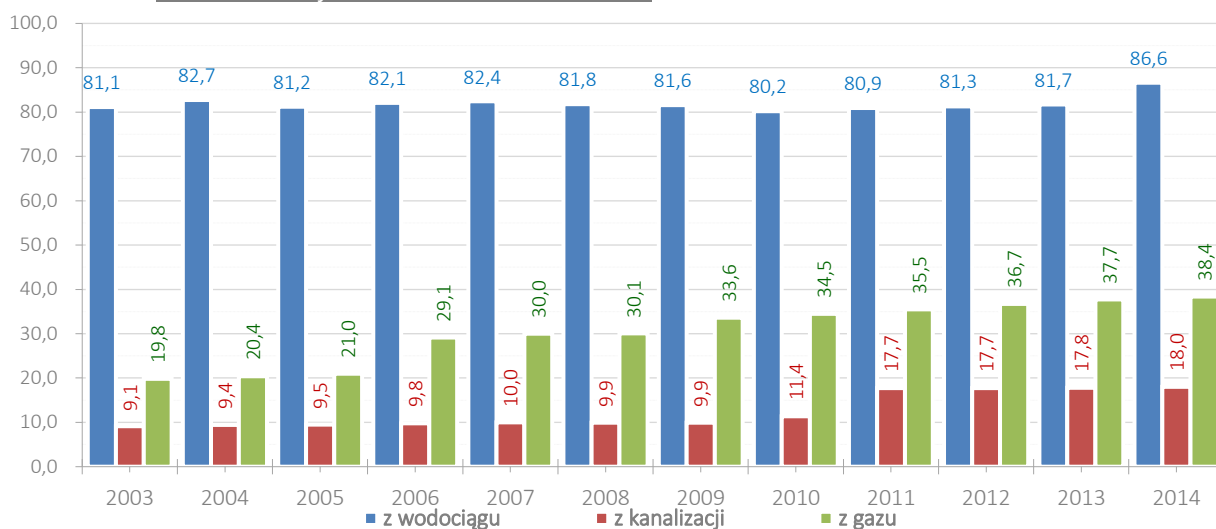

Źródło: opracowanie własne na podstawie danych BDL GUS.

Według danych BDL GUS w 2014 roku do instalacji wodociągowej podłączonych było **86,6% mieszkańców** Gminy Strzyżewice. W tym samym roku **do kanalizacji podłączonych było 38,4% mieszkańców** oraz **18%** ludności było podłączone do **gazu z sieci**. Dostęp mieszkańców Gminy Strzyżewice do infrastruktury wodociągowej **jest na wysokim poziomie. Zdecydowana większość gminy jest pokryta siecią wodociągową.**

W Gminie Strzyżewice funkcjonują 3 oczyszczalnie ścieków: 2 komunalne (biologiczne) oraz 1 przemysłowa. Na terenie gminy znajdują się 2 ujęcia wody w miejscowościach: Strzyżewice i Pszczela Wola. Wszystkie ujęcia wody są zmodernizowane, a woda z wodociągów odpowiada wymaganiom higieniczno-sanitarnym.

Wykres 55. Ludność obsługiwana przez oczyszczalnie ścieków w Gminie Strzyżewice w latach 2002-2014.

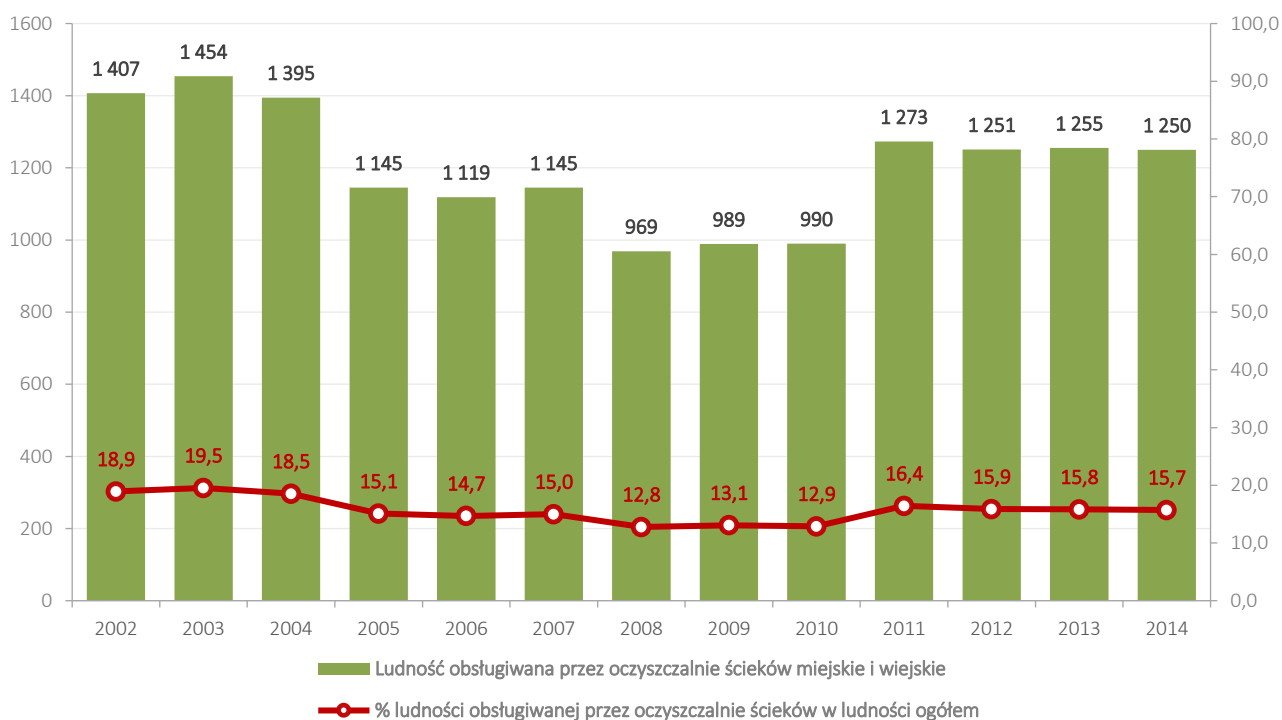

Źródło: opracowanie własne na podstawie danych BDL GUS.

Udział liczby mieszkań (w tym budynków zbiorowego zamieszkania) z przyłączem do kanalizacji oraz wodociągu w przeliczeniu na 1 km² powierzchni (wskaźnik urbanizacji) w 2014 r. był niski. W przypadku kanalizacji, osiągnął wartość 2,4, co dało 10 miejsce wśród gmin powiatu lubelskiego. Lepsza sytuacja dotyczyła przyłączy do wodociągu – wysokość tego wskaźnika wyniosła 20,5 (7 miejsce w powiecie). Jednakże obszar Gminy Strzyżewice ma niekorzystny, podłużony kształt, co utrudnia realizację inwestycji przestrzennych. W związku z tym przeanalizowana została inna wersja wskaźnika urbanizacji – udział liczby mieszkań z przyłączem do kanalizacji i wodociągu na 1 budynek mieszkalny.

Tabela 26. Udział liczby mieszkań z przyłączem kanalizacji i wodociągu na 1 km² w gminach powiatu lubelskiego w 2014 roku - wskaźnik urbanizacji

| | kanalizacja | wodociąg |
|--------------------|-------------|-------------|
| Bełżyce | 7,4 | 13,9 |
| Borzechów | 0,0 | 15,4 |
| Bychawa | 2,5 | 18,0 |
| Garbów | 3,6 | 19,0 |
| Głusk | 7,3 | 54,5 |
| Jabłonna | 0,0 | 19,8 |
| Jastków | 5,1 | 29,6 |
| Konopnica | 3,0 | 25,0 |
| Krzczonów | 1,0 | 11,6 |
| Niedrzwica Duża | 1,0 | 22,3 |
| Niemce | 5,2 | 34,9 |
| Strzyżewice | 2,4 | 20,5 |
| Wojciechów | 0,2 | 2,4 |
| Wólka | 13,9 | 36,5 |
| Wysokie | 0,0 | 11,6 |
| Zakrzew | 0,0 | 8,9 |
| Bełżyce | 7,4 | 13,9 |

Źródło: opracowanie własne na podstawie danych BDL GUS

Inny sposób przeliczenia wskaźnika urbanizacji potwierdza wspomnianą wcześniej tendencję o niewystarczająco rozwiniętej infrastrukturze kanalizacyjnej na obszarze Gminy Strzyżewice. Udział liczby mieszkań z przyłączem do kanalizacji na 1 budynek mieszkalny wyniósł w Gminie Strzyżewice 0,11, co dało 8 miejsce wśród gmin powiatu lubelskiego. Natomiast udział mieszkań z przyłączem do sieci wodociągowej osiągnął wysoką wartość 0,99 – 5 pozycja wśród JST w powiecie.

Tabela 27. Udział liczby mieszkań z przyłączem kanalizacji i wodociągu na 1 budynek mieszkalny w gminach powiatu lubelskiego w 2014 roku - wskaźnik urbanizacji

| | kanalizacja | wodociąg |
|-----------|-------------|----------|
| Bełżyce | 0,31 | 0,58 |
| Borzechów | 0,00 | 1,05 |
| Bychawa | 0,12 | 0,87 |
| Garbów | 0,16 | 0,85 |
| Głusk | 0,16 | 1,18 |
| Jabłonna | 0,00 | 1,02 |

| | kanalizacja | wodociąg |
|--------------------|-------------|-------------|
| Jastków | 0,15 | 0,87 |
| Konopnica | 0,07 | 0,56 |
| Krzczonów | 0,07 | 0,83 |
| Niedrzwica Duża | 0,03 | 0,72 |
| Niemce | 0,15 | 1,01 |
| Strzyżewice | 0,11 | 0,99 |
| Wojciechów | 0,01 | 0,09 |
| Wólka | 0,36 | 0,94 |
| Wysokie | 0,00 | 0,75 |
| Zakrzew | 0,00 | 0,62 |

Źródło: opracowanie własne na podstawie danych BDL GUS

W 2008 r. zakończone zostały prace budowlane związane z realizacją projektu "Rozbudowa oczyszczalni ścieków w miejscowości Piotrowice" w ramach Zintegrowanego Programu Operacyjnego Rozwoju Regionalnego 2004 – 2006. Całkowity koszt zadania wyniósł 2 237 689,78 zł, w tym środki Europejskiego Funduszu Rozwoju Regionalnego 1 403 526,80 zł, środki budżetu państwa 187 136,90 zł, środki budżetu gminy 647 026,08 zł (w tym kredyt z Wojewódzkiego Funduszu Ochrony Środowiska i Gospodarki Wodnej w Lublinie: 320 000,00 zł).

Rozbudowa wodociągów, modernizacja ujęć wody i budowa kanalizacji, będące częścią spójnego planu rozwoju gminy, ma nie tylko być częścią powstającej infrastruktury technicznej, ale przede wszystkim przyczynkiem do dalszego rozwoju regionu. W miejscowościach, w których budowa sieci kanalizacji sanitarnej jest ekonomicznie nieuzasadniona, powinno budować się przydomowe oczyszczalnie ścieków.



Dalsza poprawa dostępności mieszkańców do infrastruktury wodno-kanalizacyjnej jest konieczna z punktu widzenia podnoszenia jakości życia mieszkańców Gminy Strzyżewice, a także wzrostu atrakcyjności mieszkalniczej gminy.

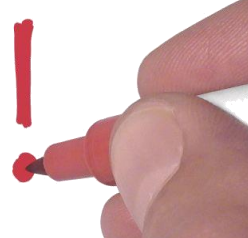

4.3. Gospodarka odpadami

W odniesieniu do prowadzenia gospodarki odpadami komunalnymi, to zgodnie z „Planem gospodarki odpadami dla województwa lubelskiego do 2017”, Gmina Strzyżewice została zaliczona do **Południowo-Zachodniego Rejonu**. Na terenie gminy znajduje się Punkt Selektywnej Zbiórki Odpadów Komunalnych (PSZOK), zlokalizowany w Piotrowicach. Przyjęcie odpadów do PSZOK jest bezpłatne.

4.4. Infrastruktura elektroenergetyczna i gazowa

Gmina Strzyżewice jest w 100% zelektryfikowana. Dostawcą energii dla Gminy Strzyżewice jest PGE Dystrybucja S.A. Oddział Lublin. Na terenie gminy nie ma stacji transformatorowej 110 kV/SN. Gmina Strzyżewice zasilana jest w energię elektryczną ze stacji GPZ Bychawa poprzez trzy linie magistralne średniego napięcia relacji: Bychawa – Osmolice, Bychawa – Pawłów, Bychawa – Żabia Wola. Sieć elektroenergetyczna niskiego oraz średniego napięcia jest w wykonaniu napowietrznym oraz wykonaniu kablowym ziemnym. Na terenie gminy jest zlokalizowanych 86 stacji Sn/nN. Istniejąca sieć w pełni pokrywa zapotrzebowanie na energię elektryczną odbiorców bytowo-komunalnych i obiektów usługowych.

Na terenie Gminy Strzyżewice rolę operatora systemu dystrybucyjnego pełni Karpacka Spółka Gazownicza Sp. z o.o. w Tarnowie, Oddział Zakład Gazowniczy w Lublinie. Natomiast sprzedawcą gazu właściwym terenowo jest Polskie Górnictwo Naftowe i Gazownictwo S.A. w Warszawie, Karpacki Oddział Obrotu Gazem – Gazownia Lubelska. Gmina Strzyżewice zasilana jest w gaz poprzez dwie stacje redukcyjne II stopnia: jednociągowa o przepustowości 250 m³/h w Osmolicach oraz jednociągowa o przepustowości 120 m³/h w Pszczelnej Woli. Długość gazociągu bez czynnych przyłączy na koniec 2014 roku wynosiła 124 km. Do sieci dystrybucyjnej podłączonych jest 1 367 odbiorców (budynki mieszkalne i niemieszkalne).

4.5. Infrastruktura telekomunikacyjna

Powszechny dostęp do Internetu na terenie gminy należy uznać jako **będący na stosunkowo wysokim poziomie**. Obecnie szkoły gminne i gimnazja wyposażone są w komputery z dostępem do Internetu. Według danych GUS z 2012 roku, Gmina Strzyżewice osiąga bardzo dobry wskaźnik (4,2 uczniów na 1 komputer – 1 miejsce w powiecie) pod względem ilości uczniów szkół podstawowych przypadający na 1 komputer z dostępem do Internetu przeznaczony do użytku uczniów. Nieznacznie słabsza sytuacja jest w kontekście uczniów gimnazjum. W tym przypadku wskaźnik ma wartość 8,9 – 6 miejsce w powiecie. Samorząd realizuje ustawowe obowiązki związane z udostępnianiem informacji przez Internet (Biuletyn Informacji Publicznej, ogłoszenia o przetargach, informacje o urzędzie, sposobie i trybie załatwiania spraw, archiwizacja danych). Poziom komputeryzacji i informatyzacji oraz dostęp do Internetu odgrywa zatem istotną rolę w sferze edukacji, rozwoju, przepływie informacji i znacząco wpływa na rozwój gminy.

Gmina Strzyżewice jest w całości strefonizowana. Osoby nieposiadające telefonów stacjonarnych mogą korzystać z telefonii komórkowej.

Na terenie gminy znajduje się punkt dostępowy sieci szerokopasmowej województwa lubelskiego.

5. INFRASTRUKTURA SPOŁĘCZNA

5.1. Infrastruktura edukacyjna

Na terenie Gminy Strzyżewice funkcjonują 2 przedszkola (jedno publiczne samorządowe, drugie prywatne) oraz 5 oddziałów przedszkolnych przy szkołach podstawowych. Na obszarze gminy funkcjonuje również **5 publicznych szkół podstawowych** oraz **2 gimnazja**. Organem prowadzącym gimnazjum w Pszczelej Woli (które jest częścią Zespołu Szkół Rolniczych Centrum Kształcenia Praktycznego w Pszczelej Woli) jest Powiat Lubelski. Uczniowie szkół mogą rozwijać swoje zainteresowania w różnych kółkach zainteresowań (m.in. plastyczne, teatralne, taneczne, sportowe), udział w programach wspierających rozwój dziecka, konkursach czy gimnastyką korekcyjną. Klasopracownie przedmiotowe, w których odbywają się zajęcia są sukcesywnie wyposażane w pomoce naukowe i środki audiowizualne. Funkcjonują także pracownie komputerowe z dostępem do Internetu. Atutem Gminy Strzyżewice jest fakt, że młodzież po ukończeniu gimnazjum może kontynuować naukę w **placówkach ponadgimnazjalnych** znajdujących się na terenie gminy – w zasadniczej szkole zawodowej, liceum ogólnokształcącym dla młodzieży, dorosłych czy też w technikum. Rozlokowanie geograficzne szkół jest wystarczające w kontekście istniejących potrzeb.

Wyjątkowym atutem Gminy Strzyżewice jest funkcjonowanie jedynej w Polsce i Europie szkoły pszczelarskiej.

Tabela 28. Lista publicznych szkół podstawowych i gimnazjalnych w Gminie Strzyżewice.

| |
|---|
| Publiczna Szkoła Podstawowa im. Marszałka Józefa Piłsudskiego w Strzyżewicach – Rechcie |
| Publiczna Szkoła Podstawowa im. Rodziny Rohlandów w Żabiej Woli |
| Publiczna Szkoła Podstawowa w Kiełczewicach Górnych |
| Publiczna Szkoła Podstawowa w Osmolicach Pierwszych |
| Zespół Szkół Publicznych w Bystrzycy Starej |
| Publiczne Gimnazjum w Pszczelej Woli (organ prowadzący – Powiat Lubelski) |
| Szkoły ponadgimnazjalne w Zespole Szkół Rolniczych Centrum Kształcenia Praktycznego w Pszczelej Woli: Liceum Ogólnokształcące, Technikum Pszczelarskie, Technikum Żywności i Usług Gastronomicznych, Technikum Turystyki Wiejskiej, Technikum Agrobiznesu, Technikum Kelnarskie, Technikum Urządzeń i Systemów Energetyki Odnawialnej, Zasadnicza Szkoła Zawodowa oraz Liceum Ogólnokształcące dla Dorosłych (organ prowadzący – Powiat Lubelski) |
| Zespół Szkół Techniki Rolniczej im. Wincentego Witosa w Piotrowicach: Technikum Zawodowe oraz Zasadnicza Szkoła Zawodowa (organ prowadzący – Powiat Lubelski) |

Opracowanie własne na podstawie na podstawie BIP Urzędu Gminy Strzyżewice.

Liczba dzieci w placówkach przedszkolnych podlega okresowym wahaniom. Od 2008 roku zauważalna jest tendencja wzrostowa, jednakże po dynamicznym wzroście na przełomie lat 2011/2012, w następnym roku nastąpił spadek liczby dzieci w przedszkolach. W ostatnim badanym okresie nastąpił powrót do tendencji wzrostu. Rozwój dostępności do edukacji przedszkolnej jest jednym z wyzwań czekających każdą gminę, szczególnie w kontekście przyciągnięcia w przyszłości młodych małżeństw.

Wykres 56. Liczba dzieci w przedszkolach i oddziałach przedszkolnych w Gminie Strzyżewice w latach 2002-2014.

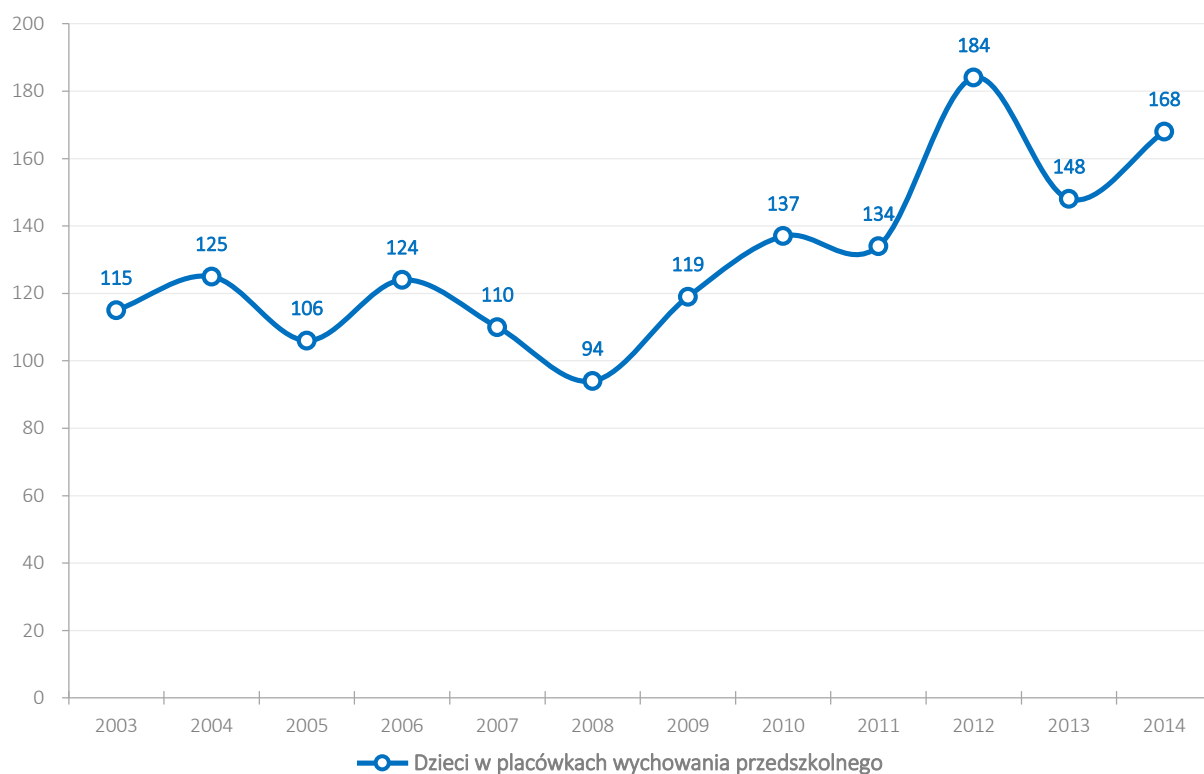

Źródło: opracowanie własne na podstawie danych BDL GUS.

Problemem placówek oświatowych w Gminie Strzyżewice są **rosnące koszty utrzymania przy zmniejszającej się liczbie uczniów**. Liczba dzieci przekłada się na wysokość subwencji otrzymywanej z budżetu państwa na utrzymanie szkół. Przyczynia się to do wzrostu kosztów związanych z funkcjonowaniem danej placówki. Różnicę pomiędzy wysokością otrzymanej subwencji a wydatkami na oświatę i wychowanie gmina musi pokryć z własnych środków. Może to spowodować zmniejszenie lub zatrzymanie wydatków przeznaczanych na cele inwestycyjne. W związku ze znaczącą różnicą pomiędzy wydatkami na oświatę i wychowaniem a otrzymywaną subwencją, niezbędne może okazać się zreformowanie systemu oświaty.

Tabela 29. Porównanie wysokości subwencji oświatowej i wydatków na oświatę w Gminie Strzyżewice w latach 2008-2014.

| | 2008 | 2009 | 2010 | 2011 | 2012 | 2013 | 2014 | Razem |
|---------------------------------|--------------|--------------|--------------|--------------|--------------|--------------|--------------|---------------|
| Subwencja na cele oświatowe | 3 652 781,0 | 3 887 542,0 | 4 080 777,0 | 4 448 475,0 | 4 542 791,0 | 4 984 904,0 | 5 066 306,0 | 30 663 576,0 |
| Wydatki na oświatę i wychowanie | 5 698 009,5 | 5 775 311,2 | 6 032 046,2 | 6 654 462,6 | 6 736 741,1 | 6 995 617,1 | 7 454 281,0 | 45 346 468,9 |
| Różnica: | -2 045 228,5 | -1 887 769,2 | -1 951 269,2 | -2 205 987,6 | -2 193 950,1 | -2 010 713,1 | -2 387 975,0 | -14 682 892,9 |

Źródło: opracowanie własne na podstawie danych BDL GUS.

Wykres 57. Liczba uczniów uczęszczających do szkół podstawowych w Gminie Strzyżewice w latach 2002-2014.

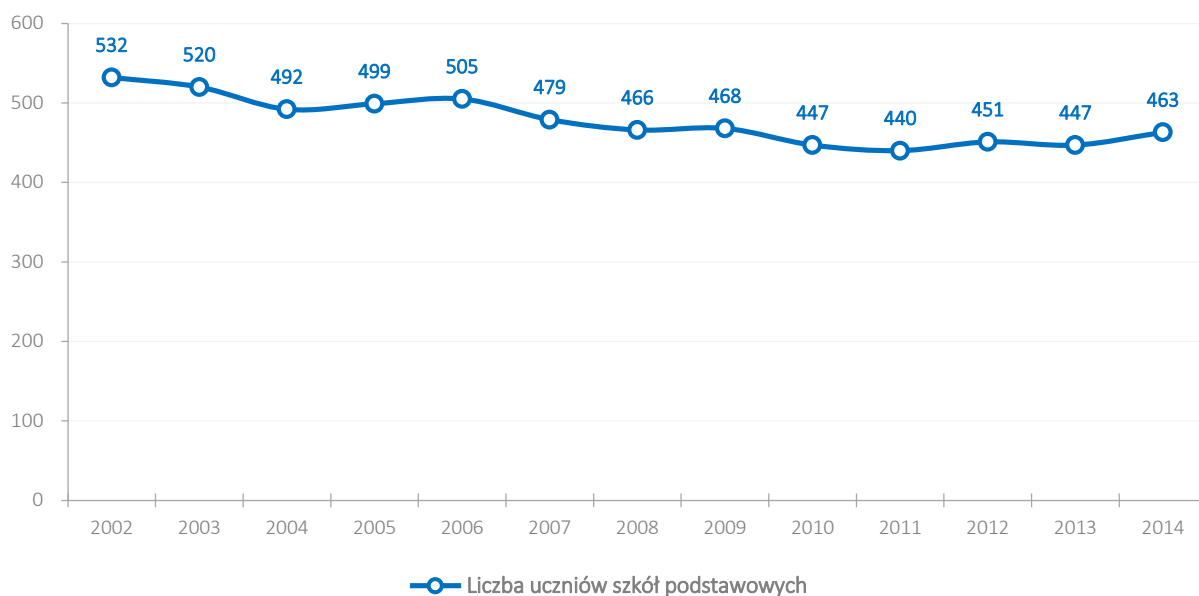

Źródło: opracowanie własne na podstawie danych BDL GUS.

Problem malejącej liczby uczniów dotyczy także szkół gimnazjalnych w Gminie Strzyżewice, jednakże pozytywnym zjawiskiem jest fakt nieznacznego wzrostu trwającego od 2009 r. **Spadająca liczba uczęszczających do szkoły dzieci powodować będzie konieczność szukania oszczędności w najbliższych latach.**

Wykres 58. Liczba uczniów uczęszczających do szkół gimnazjalnych w Gminie Strzyżewice w latach 2002-2014.



Źródło: opracowanie własne na podstawie danych BDL GUS.

W 2014 roku odnotowano wyraźny **spadek wartości współczynnika skolaryzacji brutto na poziomie edukacji podstawowej** w porównaniu z poprzednimi latami. Wartość poniżej 100 oznacza, że dzieci zameldowane w Gminie Strzyżewice uczęszczały do szkół funkcjonujących na terenie innych jednostek samorządowych. W ostatnim badanym roku czynnik ten osiągnął wysokość 87, co było najniższą wartością w badanym okresie. Biorąc pod uwagę spadającą liczbę uczniów w szkołach podstawowych, niekorzystne tendencje demograficzne (ujemny przyrost naturalny), a także rosnące koszty utrzymania szkół, Gmina Strzyżewice

będzie musiała podjąć działania zmierzające albo do zwiększenia współczynnika skolaryzacji brutto na poziomie szkół podstawowych (poprzez „przyciąganie” nowych uczniów), albo dążyć do ograniczenia kosztów poprzez zwiększenie koncentracji dzieci w sieci szkół gminnych.

Dane obrazują jednakże **bardzo dobrą sytuację w przypadku obowiązku szkolnego na poziomie gimnazjalnym**. Wzrost współczynnika powyżej wartości 100,0 oznacza dobrą kondycję i jakość kształcenia w szkołach gimnazjalnych w Gminie Strzyżewice. Stanowi to istotną wartość i utrzymanie wysokiego poziomu tego wskaźnika może potencjalnie wpłynąć na **utrzymanie więzi młodych mieszkańców Gminy Strzyżewice z lokalną społecznością i zatrzymanie w przyszłości migrację poza teren gminy**.

Wykres 59. Współczynnik skolaryzacji brutto w Gminie Strzyżewice w latach 2003-2014.

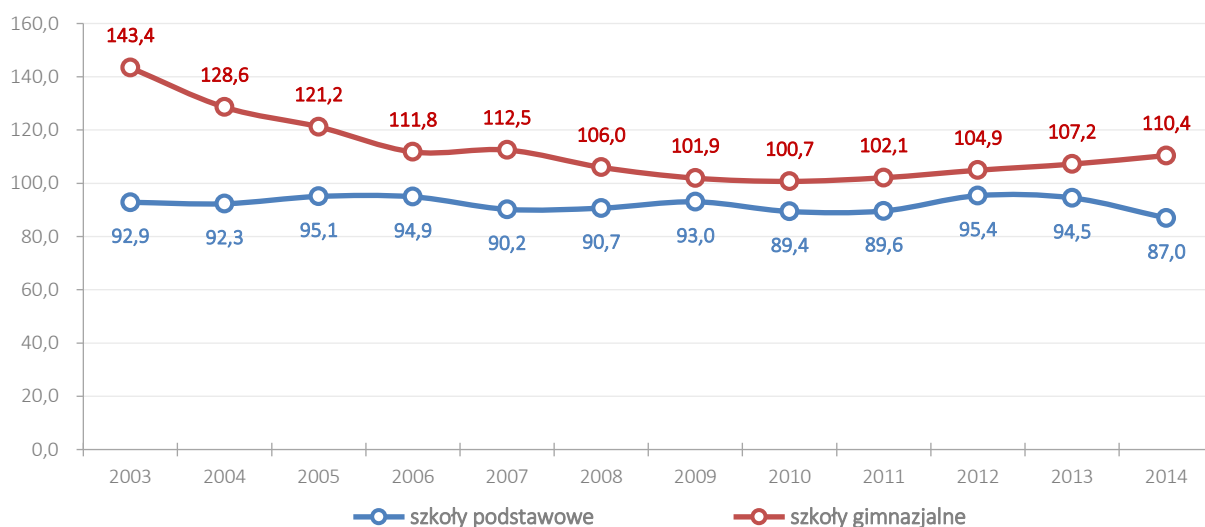

Źródło: opracowanie własne na podstawie danych BDL GUS.

5.2. Infrastruktura sportowa

Wśród klubów sportowych działających na terenie Gminy Strzyżewice znajdują się grające w Lubelskiej Klasie Okręgowej Gminny Ludowy Klub Sportowy POM-Iskra Piotrowice (od sezonu 2016/17 będzie występował w IV lidze). W gminie funkcjonuje także Ludowy Uczniowski Klub Sportowy "Junior" przy Zespole Szkół Techniki Rolniczej w Piotrowicach, Ludowy Uczniowski Klub Sportowy "Pszczółka" przy Zespole Szkół Rolniczych CKP w Pszczelej Woli oraz Uczniowski Klub Sportowy „Trops”.

Gmina może pochwalić się dobrą bazą sportową, trzema stadionami sportowymi w Piotrowicach, Pszczelej Woli, Strzyżewicach. Przy szkołach w Piotrowicach, Pszczelej Woli i Bystrzycy Starej istnieją duże sale sportowe. Szkoły w Kielczewicach Górnych, Żabiej Woli, Osmolicach i Strzyżewicach-Rechcie dysponują zastępczymi salami oraz boiskami przyszkolnymi dostosowanymi do zajęć z wychowania fizycznego. Przy Zespole Szkół Publicznych w Bystrzycy Starej wybudowano ze środków Funduszu Rozwoju Kultury Fizycznej kompleks boisk sportowych wraz z zapleczem socjalnym. W ramach inwestycji Gmina Strzyżewice wybudowała: boisko piłkarskie o nawierzchni syntetycznej typu „trawa syntetyczna”, boisko wielofunkcyjne o nawierzchni syntetycznej typu „poliuretan” przeznaczone do gry: koszykówka, siatkówka, tenis ziemny, piłka ręczna.

Od sierpnia 2015 r. w Zespole Szkół Rolniczych Centrum Kształcenia Praktycznego w Pszczelej Woli można korzystać z nowego wielofunkcyjnego boiska, wybudowanego ze środków Ministerstwa Sportu i Turystyki. Obiekt wyposażony został w: bieżnię, boisko do piłki nożnej, skocznię do skoku w dal, boisko wielofunkcyjne, oświetlenie oraz trybuny jednorzędowe.

Przy wsparciu środków europejskich na terenie Gminy Strzyżewice powstały place zabaw dla dzieci w Borkowiznie, Osmolicach Pierwszych, Piotrowicach, Strzyżewicach i Strzyżewicach-Rechcie oraz wybudowano siłownię zewnętrzną w Strzyżewicach. Ponadto, ze środków Europejskiego Funduszu Społecznego w ramach projektu „Modernizacja oddziałów przedszkolnych w szkołach podstawowych” wybudowano place zabaw przy szkołach podstawowych w następujących miejscowościach: Kiełczewice Górne, Strzyżewice-Rechta, Bystrzyca Stara, Osmolice Pierwsze i Żabia Wola.

Zdjęcie 8. Kompleks boisk sportowych w Bystrzycy Starej.



Źródło: http://www.bystrzycastara.pl/images/slide/boisko_15.JPG.

Zdjęcie 9. Boisko wielofunkcyjne w Pszczelej Woli.



Źródło: <http://www.powiat.lublin.pl/aktualnosci/boisko-wielofunkcyjne-w-pszczelej-woli.html>.

5.3. Wypoczynek

W Gminie Strzyżewice **możliwy jest aktywny wypoczynek** dzięki **szlakom rowerowym, pieszym i wodnym**. Brak jest jednakże wyznaczonych **szlaków konnych** czy też **tras nordic walking**. Ponadto, gmina ma silną konkurencję ze strony innych jednostek samorządowych sąsiadujących z Miastem Lublin, jako miejsce wypoczynku i rekreacji dla mieszkańców miasta.

Pomimo położenia w obszarze chronionego krajobrazu, na terenie Gminy Strzyżewice nie ma także wytyczonych ścieżek spacerowych, występują jednakże ścieżki **edukacyjne** (np. **„Za ptasim głosem Doliną Bystrzycy”**). Ze względu na występujące zbiorniki wodne i czyste rzeki, popularne jest tu wędkarstwo.

Szlak rowerowy **„Zielona Trasa”** liczy ok. 50 km. Trasa powstała jako ścieżka rekreacyjno-turystyczna. Wytyczona została z myślą ukazania najpiękniejszych i najciekawszych geograficznie oraz historycznie zakątków Gminy Strzyżewice. Teren po którym biegnie jest zróżnicowany. Szlak ciągnie się zarówno wzdłuż lasów, wśród pól, a także po wiejskich drogach doskonale nadających się na terenową jazdę. Najwygodniej początek trasy rozpocząć w Piotrowicach, gdzie mieści się wypożyczalnia rowerów. Dostępnych jest 10 rowerów wyposażonych i w pełni przygotowanych do przebycia wyznaczonego szlaku. Jest także możliwość skorzystania z usług przewodnika, który bezpiecznie i profesjonalnie poprowadzi wycieczkę, a na prośbę podróżującego turysty urozmaici wyprawę o miejsca dodatkowe, nieprzewidziane w ramach szlaku. Ruszając w Piotrowicach do wyboru są dwa odcinki trasy – jeden w kierunku południowym, drugi biegnący po północnej części Gminy Strzyżewice. Trasa „południowa” prowadzi przez Piotrowice - Pawłówek - Strzyżewice - Dębina - Kiełczewice Dolne - Kiełczewice Maryjskie - Borkowizna - Kiełczewice Dolne - Strzyżewice - Kajetanówka – Piotrowice, zaś „północna” przez Piotrowice - Osmolice - Żabia Wola - Pszczela Wola - Osmolice Drugie – Piotrowice. Obie trasy tworzą elipsę okrążającą całą gminę i można je połączyć w jedną długą trasę. Cała trasa jest dokładnie oznaczona w terenie²⁷.

Przez obszar Gminy Strzyżewice przebiega także fragment **„Żółtego Szlaku”** Strzyżewice – Bychawa – Krzczonów. Szlak poprowadzono w większości po drogach asfaltowych, około 2 km szlaku przebiega po płytach betonowych w terenie lekko pofalowanym, z przewyższeniami od 183 m n.p.m. do 284 m n.p.m. Drobne stromizny występują w pobliżu rzeki Kosarzewki. Główną osią szlaku jest towarzysząca mu na większości długości Kosarzewka. Jadąc od Osmolic trasa wiedzie w górę jej biegu aż do jej źródeł²⁸.

²⁷ Na podstawie: <http://www.powiat.lublin.pl/turystyka/szlaki-turystyczne/szlak-rowerowy-gmina-strzyzewice.html>.

²⁸ Na podstawie: <http://www.rowerowlubelskie.pl/szlaki/index/id/10>.

Mapa 32. Schemat szlaku rowerowego po Gminie Strzyżewice.

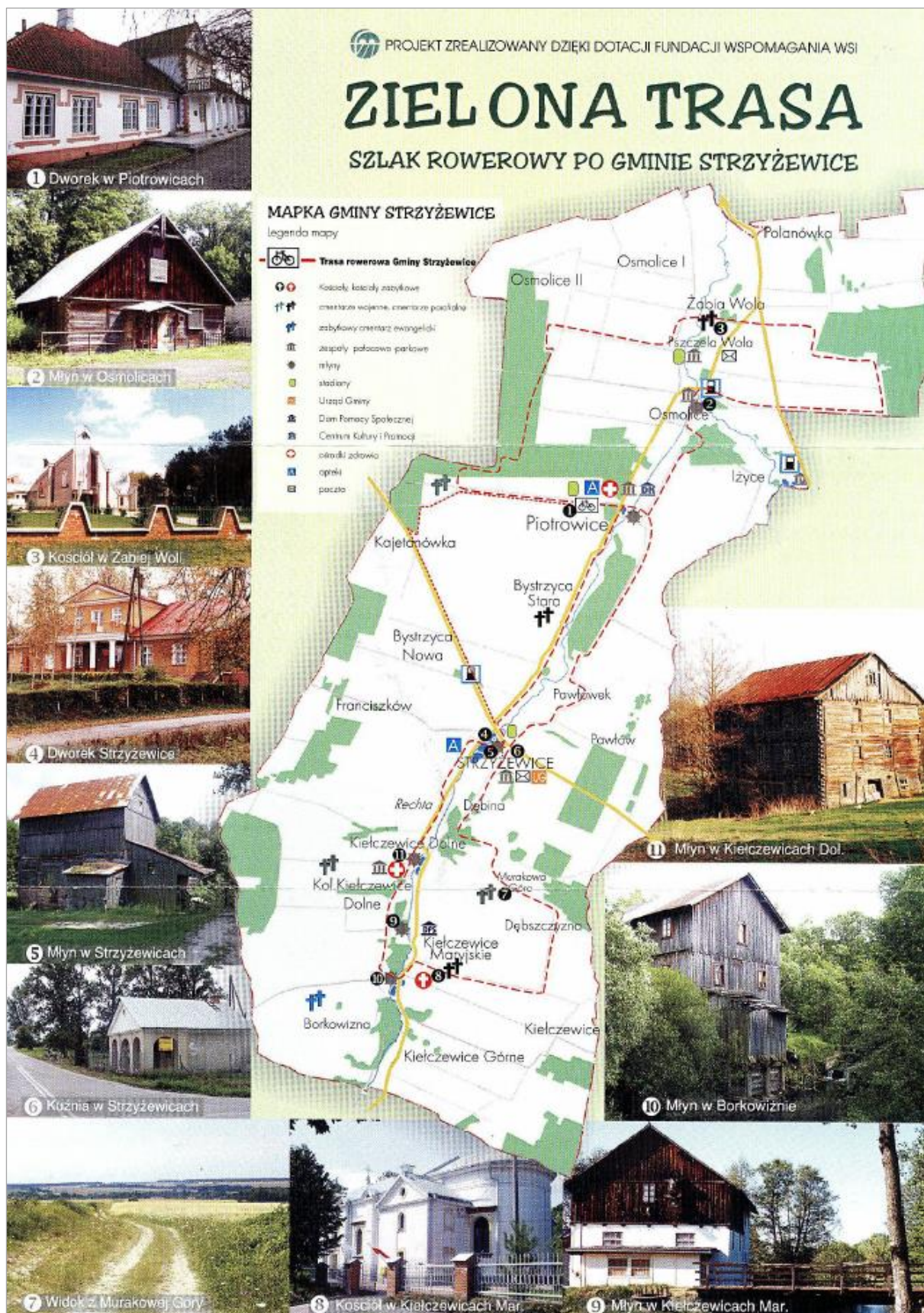

Źródło: http://www.powiat.lublin.pl/media/userfiles/powiat.lublin.pl/Turystyka/Szlaki/strzyzewice/zielonatrasa_1.pdf.

Wykorzystując dziedzictwo historyczne, przyrodnicze i kulturalne Gminy Strzyżewice utworzona została **trasa przyrodniczo-historyczna "Najpiękniejsze zakątki doliny Bystrzycy"**. Trasa składa się z 28 przystanków, które oznaczone zostały tablicami opisującymi dane miejsca i prowadzi od miejsc pamięci, poprzez obiekty zabytkowe, muzeum regionalne po miejsca o wysokich walorach przyrodniczych i turystycznych:

1. Młyn drewniany w Kiełczewicach Maryjskich
2. Cmentarz ewangelicki w Borkowiźnie
3. Kaplica ewangelicka w Borkowiźnie
4. Młyn wodny turbinowy w Borkowiźnie
5. Zespół kościoła parafialnego w Kiełczewicach Maryjskich
6. Cmentarz wojenny w Kiełczewicach Maryjskich
7. Murakowa Góra w Kiełczewicach Dolnych
8. Młyn wodno-motorowy w Kiełczewicach Dolnych
9. Park podworski i kapliczka św. Jana Nepomucena w Kolonii Kiełczewice Dolne
10. Cmentarz wojenny w Kolonii Kiełczewice Dolne
11. Kuźnia w Strzyżewicach
12. Zespół dworsko - parkowy w Strzyżewicach
13. Młyn wodno-motorowy w Strzyżewicach
14. Cmentarz wojenny w Bystrzycy Nowej
15. Ruiny zamku w Bystrzycy Nowej
16. Wąwozy w Pawłówku
17. Muzeum Regionalne w Bystrzycy Starej
18. Cmentarz wojenny w Piotrowicach
19. Zespół dworsko - parkowy w Piotrowicach
20. Miejsce pochówku ludności żydowskiej w Piotrowicach
21. Źródółka w Piotrowicach
22. Zespół pałacowo - parkowy w Osmolicach Pierwszych
23. Młyn modrzewiowy w Osmolicach Pierwszych
24. Aleja Rohlandów w Żabiej Woli
25. Zespół dworsko - parkowy w Pszczelej Woli
26. Kurhan w Pszczelej Woli
27. Droga krzyżowa w Żabiej Woli
28. Zespół dworsko-parkowy w Tuszowie²⁹

²⁹ Na podstawie: <http://www.strzyzewice.lubelskie.pl/dane/trasa.htm>

Mapa 33. Schemat szlaków i ścieżek rekreacyjnych w Gminie Strzyżewice



Źródło: <http://www.strzyzewice.lubelskie.pl/dane/foto/mapa2012.jpg>.

Szlak turystyczny „Śladami Kajetana Koźmiana” wiedzie poprzez takie miejscowości jak: Strzyżewice – Kiełczewice, Borkowizna – Rechta, Bystrzyca Stara – Piotrowice, Bychawka – Zdrapy, Bychawa, Gałęzów – Wola Gałęziowska – Józów. Jego długość wynosi ok. 22 km.

Istnieje możliwość **splywu kajakowego doliną Bystrzycy**, prowadzącym do Zalewu Zemborzyckiego w Lublinie. W Strzyżewicach i Borkowiznie funkcjonują wypożyczalnie kajaków.

„Plan Marketingu Turystyki w Województwie Lubelskim na lata 2007-2013” wskazuje gminę jako:

- » **Podmiejska strefa rekreacyjna Miasta Lublin** – obszar zaplecza wypoczynkowego miasta, wskazany do kształtowania podmiejskiej rezerwy rekreacyjnej. Podstawowym czynnikiem atrakcyjności dla funkcji rekreacyjno-wypoczynkowej jest dobrze rozwinięta baza rekreacyjno-sportowa, kąpieliska, zbiorniki wodne, lasy komunalne, parki, ścieżki spacerowe i rowerowe, ośrodki jeździeckie, lotniska sportowe oraz ogrody działkowe i domki letniskowe. Preferencje dla rozwoju turystyki weekendowej i codziennej rekreacji. Możliwości rozwoju form aktywnego wypoczynku i rekreacji: turystyka rowerowa w oparciu o ścieżki i trasy rowerowe, ścieżki spacerowe, konne w oparciu o ośrodki jeździeckie, sporty wodne w rejonie zbiorników wodnych w oparciu o tor nart wodnych, tory regatowe żeglarskie i kajakowe, przystanie sprzętu wodnego, a także lotniska sportowe i aeroklubowe³⁰.

Natomiast „*Koncepcja programowo-przestrzenna rozwoju turystyki i rekreacji. Cele i główne kierunki rozwoju sektora turystyki i rekreacji w województwie lubelskim*” wskazuje, że północny obszar Gminy Strzyżewice posiada ponadprzeciętne walory krajoznawcze i wypoczynkowe. Wspomniany dokument wskazuje następujące **perspektywy i potrzeby rozwoju turystyki** na tym obszarze:

- » korzystne warunki klimatyczne związane z oddziaływaniem rzeki Bystrzyca;
- » Ruch krajoznawczy związany z walorami przyrodniczymi (ekoturystyka) i wysokimi walorami kulturowymi;
- » Wypoczynek indywidualny realizowany w bazie prywatnej, gospodarstwach agroturystycznych;
- » Turystka kwalifikowana aktywna – pobyty w celach rekreacji ruchowej: turystyka piesza, rowerowa, konna, wodna, wędkarstwo³¹.

³⁰ Biuro Planowania Przestrzennego w Lublinie, *Plan Marketingu Turystyki w Województwie Lubelskim na lata 2007-2013*, Lublin wrzesień 2007 (aktualizacja maj 2009), s. 21.

³¹ Biuro Planowania Przestrzennego w Lublinie, *Koncepcja programowo-przestrzenna rozwoju turystyki i rekreacji. Cele i główne kierunki rozwoju sektora turystyki i rekreacji w województwie lubelskim*, Lublin sierpień 2008, s. 116.

Zespołów Ludowych). Promocję Gminie Strzyżewice przynosi jednakże przede wszystkim **Młodzieżowa Orkiestra Dęta Gminy Strzyżewice**. Poza granice województwa sięga popularność pań z **Kół Gospodyń Wiejskich**. Zespół KGW w Kiełczewicach Górnych to przeszło 30 letnia tradycja śpiewu, obrzędu i teatru ludowego – prezentowanego i nagradzanego na festiwalach i przeglądach. Dumą zespołu KGW z Osmolic jest solistka Pani Regina Wróbel, która zdobyła trzecią nagrodę na Festiwalu Kapel i Śpiewaków Ludowych w Kazimierzu Dolnym³².

Gminna Biblioteka Publiczna im. Ewy Kołaczkowskiej w Strzyżewicach działalność na terenie gminy prowadzi od 1964 r. Siedziba biblioteki mieści się w zabytkowym dworcu w Strzyżewicach, niegdyś będącym własnością rodziny Kołaczkowskich. Biblioteka nosi imię Ewy Kołaczkowskiej pisarki i tłumaczki angielskiej literatury dziecięcej. W skład placówki wchodzi także **filie w Kiełczewicach Górnych, Bystrzycy Starej i Żabiej Woli**. Biblioteka udostępnia także czytelnię internetową, umożliwiającą korzystanie z Internetu. Biblioteka prowadzi szeroko rozumianą działalność informacyjną i metodyczną. Znajduje się tam dział "strzyżewiana" zawierający zbiór publikacji tematycznie związanych z terenem Gminy Strzyżewice lub autorstwa osób wywodzących się z terenu gminy. W dziale tym znajdują się także pamiątki i wspomnienia napisane i wydane nie tylko w kraju, ale i na całym świecie. Znajduje się tu także stała ekspozycja pamiątek przeszłości związanych z gminą i patronem biblioteki³³.

Na terenie parku podworskiego w Pszczeliej Woli funkcjonuje **skansen pszczelarski**. Zgromadzone są tam stare ule, barcie i kłody. Uprawiane są tu także rośliny miododajne. Jest to **jedynego tego typu muzeum w Polsce**.

Centrum Kultury i Promocji Gminy Strzyżewice wydaje **pismo „KOMPRES”**, które stanowi źródło wiedzy o wydarzeniach w gminie i regionie, realizowanych inwestycjach, dział „z życia gminy”.

Poziom czytelnictwa na terenie gminy utrzymuje się na stałym poziomie. W porównaniu do 2002 roku, liczba czytelników w 2014 roku wzrosła o 12 osób. Grupa czytelników jest zatem niemal stała. Wypożyczenia księgozbioru na 1 czytelnika w Gminie Strzyżewice również utrzymywały się na zbliżonym poziomie, przy czym w 2014 roku czynnik ten osiągnął najwyższą wartość w badanym okresie.

Wykres 60. Poziom czytelnictwa w Gminie Strzyżewice w latach 2002-2014.

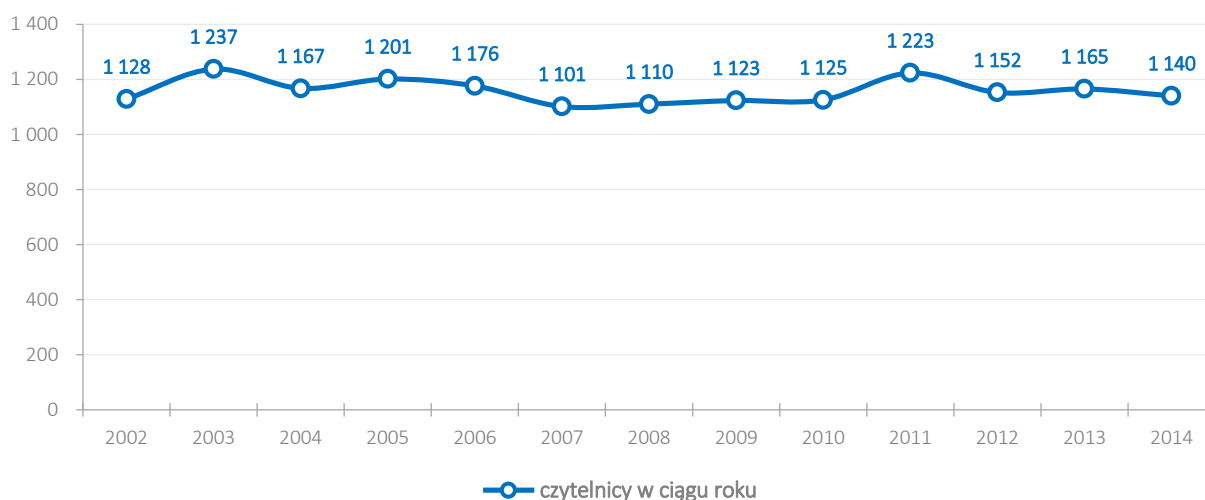

Źródło: opracowanie własne na podstawie danych BDL GUS.

³² Na podstawie: <http://www.strzyzewice.lubelskie.pl/dane/kul.htm>.

³³ Na podstawie: <http://www.strzyzewice.lubelskie.pl/dane/kul.htm>.

Wykres 61. Wypożyczenia księgozbioru na 1 czytelnika w Gminie Strzyżewice w latach 2002-2014.

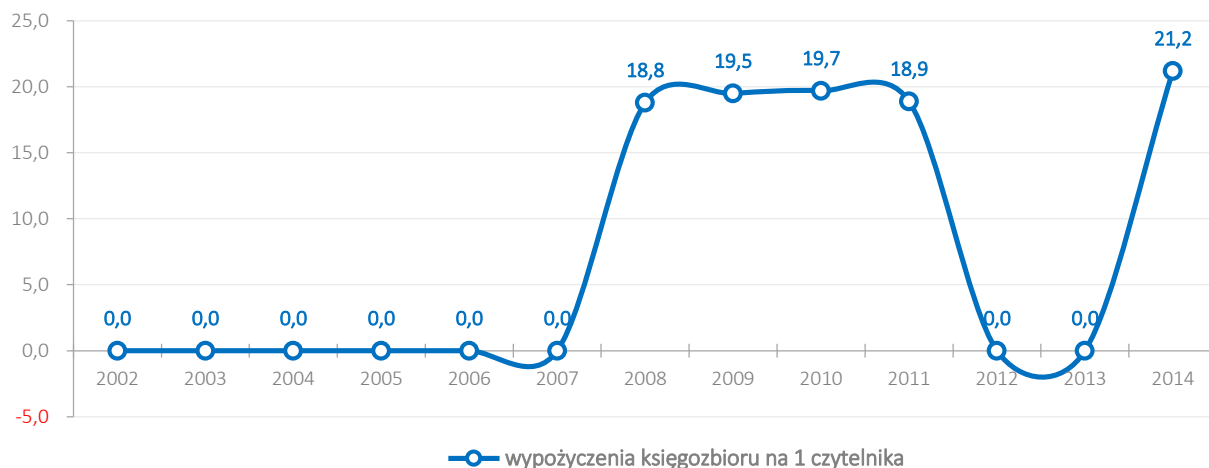

Źródło: opracowanie własne na podstawie danych BDL GUS.

Dopełnieniem życia kulturalnego w Gminie Strzyżewice są **cykliczne imprezy i wydarzenia okolicznościowe**:

1. Gminne Święto Plonów
2. Festyn Ekologiczny
3. Noworoczny Koncert Kolęd i Pastorałek
4. Gminny Festiwal Kolędniczy
5. Ogólnopolski Festiwal Piosenki Dziecięcej i Młodzieżowej „Lubelski Talent”
6. Piotrowicka Noc Świętojańska
7. Gminne Obchody Święta Niepodległości³⁴.

Oprócz powyższych, głównych wydarzeń kulturalnych, w Gminie Strzyżewice odbywają się liczne imprezy i spotkania organizowane okazjonalnie przez inne jednostki publiczne, w tym przede wszystkim szkoły.

W Gminie Strzyżewice zauważalna jest dobrze rozwinięta infrastruktura kulturalna i sportowa. Jednakże ilość bogatych w ofertę wydarzeń kulturalno-rozrywkowych jest niewielka. Zainteresowanie wydarzeniami kulturalnymi, zarówno ze strony mieszkańców, jak i przyjezdnych, w szczególności mieszkańców Miasta Lublin, powinno skłaniać władze gminy do poszerzenia oferty kulturalno-rozrywkowej.

Należy dążyć do dalszej profesjonalizacji i szerszej promocji najważniejszych działań. Zasadnym wydaje się również dalsza rozbudowa infrastruktury kulturalnej i sportowej (w szczególności dywersyfikująca uprawiane dyscypliny sportowe), a także infrastruktury służącej rekreacji i aktywnemu wypoczynkowi.

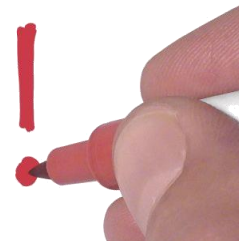

³⁴ Na podstawie danych dostarczonych przez Urząd Gminy Strzyżewice.

5.5. Infrastruktura ochrony zdrowia i opieki społecznej

Jednym z głównych aspektów jakości opieki zdrowotnej, który należy mierzyć, jest dostęp pacjentów do świadczeń. Jest on bardzo istotny, zwłaszcza dla najstarszych mieszkańców gminy.

Wykres 62. Podstawowa opieka zdrowotna - porady w Gminie Strzyżewice w latach 2003-2014.

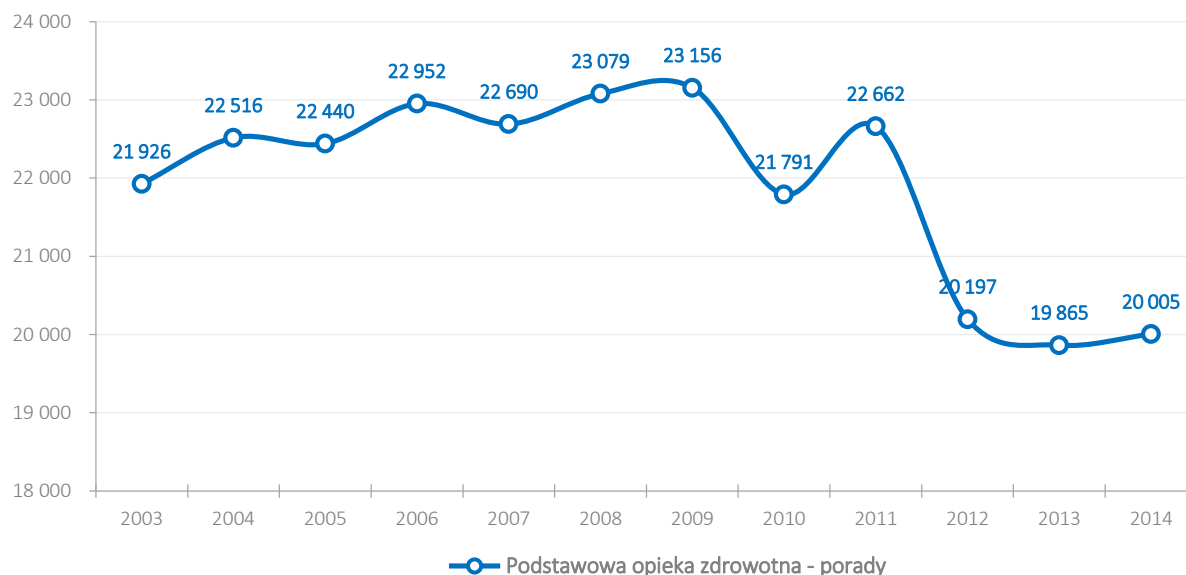

Źródło: opracowanie własne na podstawie danych BDL GUS.

Na terenie Gminy Strzyżewice funkcjonują 2 zakłady opieki zdrowotnej oraz 3 apteki ogólnodostępne. W Zakładach Opieki Zdrowotnej mieszkańcy mają dostęp m.in. do **podstawowej opieki zdrowotnej** (medycyna rodzinna), gabinetu zabiegowego, poradni ginekologiczno-położniczej. Ze specjalistycznej opieki medycznej mieszkańcy korzystają poza terenem gminy, przede wszystkim w Bychawie i Lublinie. Apteki ogólnodostępne mieszczą się w Strzyżewicach i Piotrowicach.

Wykres 63. Liczba ludności przypadająca na 1 aptekę ogólnodostępną w Gminie Strzyżewice w latach 2002-2014.

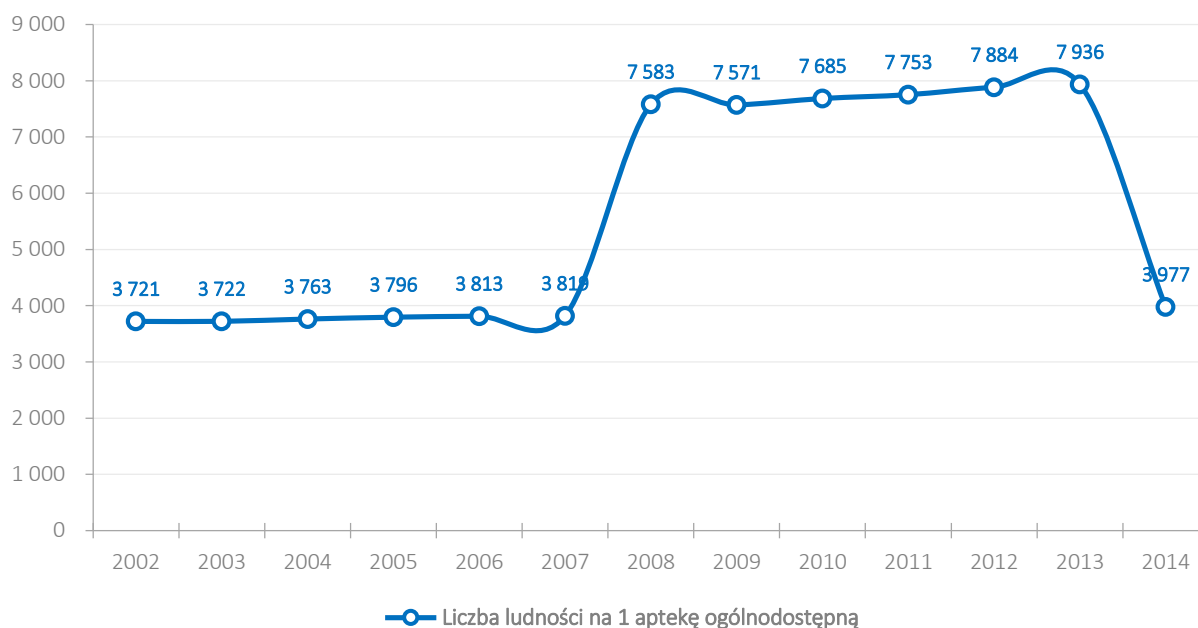

Źródło: opracowanie własne na podstawie danych BDL GUS.

Zadania zlecone i zadania własne w zakresie pomocy społecznej w Gminie Strzyżewice realizowane są przez **Ośrodek Pomocy Społecznej (OPS)** z siedzibą w Strzyżewicach. Realizuje zadania polegające m.in. na udzielaniu pomocy finansowej mieszkańcom gminy, znajdującym się w trudnej sytuacji materialnej, także z przyczyn losowych. Ośrodek realizuje również zadania związane z przyznawaniem i wypłatą zasiłków rodzinnych i dodatków oraz zaliczek alimentacyjnych. Pracownicy placówki udzielają także zainteresowanym fachowych porad dotyczących sposobów radzenia sobie w trudnych sytuacjach życiowych i wychodzenia z kryzysu. Gmina Strzyżewice posiada opracowany dokument „Strategia Rozwiązywania Problemów Społecznych Gminy Strzyżewice na lata 2014-2020”. W strategii tej wymienione są powody korzystania z pomocy finansowej, w tym przede wszystkim: bezrobocie i ubóstwo, niepełnosprawność, bezradność w sprawach opiekuńczo-wychowawczych oraz alkoholizm. Priorytety opracowanego dokumentu nastawione są na rozwiązanie wspomnianych problemów społecznych.

W miejscowości Kiełczewice Maryjskie funkcjonuje Dom Społeczny dla Dzieci, w którym przebywa 50 dziewcząt i kobiet z niepełnosprawnością intelektualną. Mieszkanki mają zapewnioną całodzienną opiekę, bardzo dobre warunki mieszkaniowe oraz wychowanie, terapię i rehabilitację³⁵.

W 2014 roku na świadczenia z zakresu pomocy społecznej Urząd Gminy Strzyżewice **przeznaczył kwotę w wysokości niemal 3,9 mln zł (około 18,3% wszystkich wydatków budżetowych)**.

Porównując udział osób korzystających ze środowiskowej pomocy społecznej w ludności ogółem w Gminie Strzyżewice z adekwatnymi wskaźnikami na poziomie powiatu lubelskiego i województwa lubelskiego w latach 2009-2014 zauważalna jest **sytuacja niekorzystna dla gminy**. Pozytywne jest zjawisko nieznacznego zmniejszania się odsetka osób korzystających ze środowiskowej pomocy społecznej w stosunku do 2010 roku – z 15,5% do 11,4%. Procentowy wskaźnik ma jednakże wartość wyraźnie wyższą w odniesieniu do średniej w powiecie lubelskim oraz w stosunku do województwa lubelskiego. W 2014 roku różnice, liczone

³⁵ Na podstawie: <http://www.strzyzewice.lubelskie.pl/dane/pomoc.htm>

w punktach procentowych, w stosunku do powiatu wyniosły 3,7 punktu, zaś w przypadku województwa – 2,2 punkty na korzyść województwa.

Gmina Strzyżewice wraz z Ośrodkiem Pomocy Społecznej realizowała projekt „Nowe kwalifikacje twoją szansą na pracę” o całkowitej wartości ponad 645.650 zł, współfinansowany (w wysokości 548 808 zł – 85%) przez Unię Europejską ze środków Europejskiego Funduszu Społecznego w ramach Programu Operacyjnego Kapitał Ludzki, priorytet VII Promocja integracji społecznej, działanie 7.1 rozwój i upowszechnianie aktywnej integracji, poddziałanie 7.1.1 rozwój i upowszechnianie aktywnej integracji społecznej przez ośrodki pomocy społecznej.

Wykres 64. Udział osób korzystających ze środowiskowej pomocy społecznej w ludności ogółem w Gminie Strzyżewice w porównaniu z powiatem lubelskim i województwem lubelskim w latach 2009-2014.

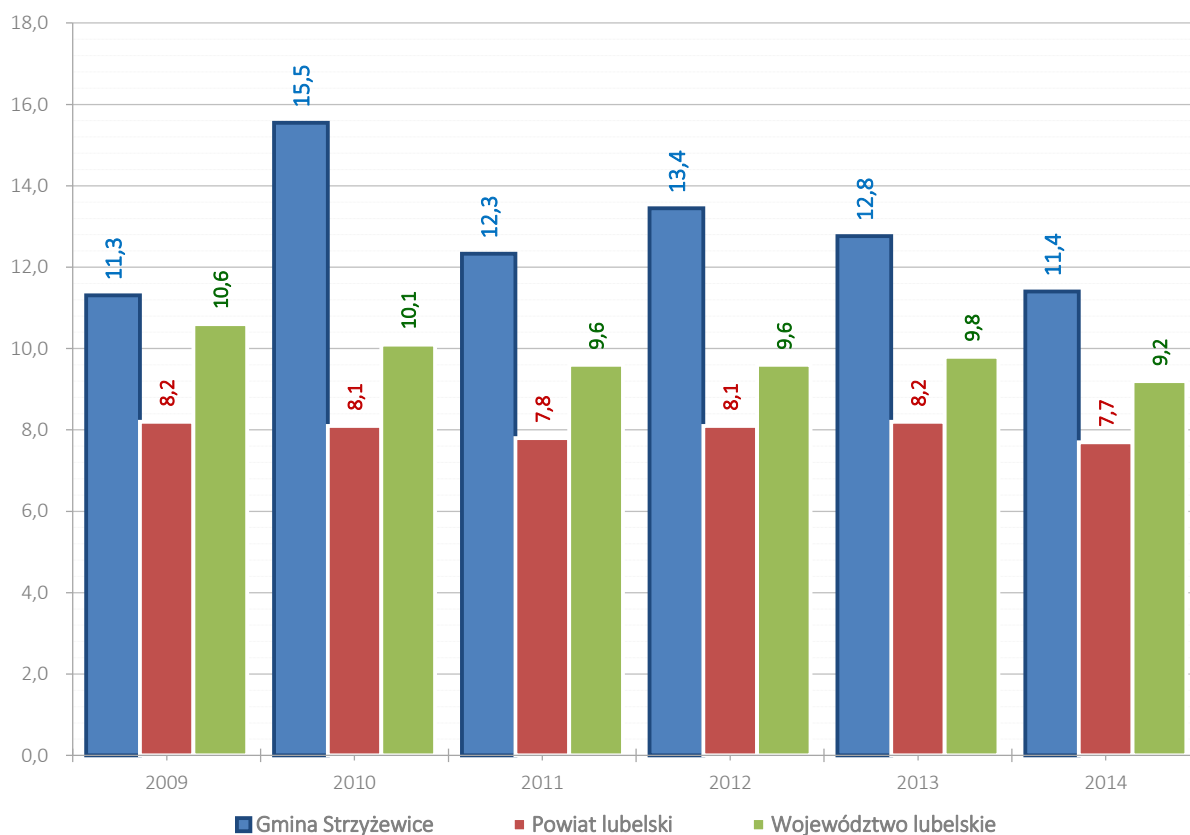

Źródło: opracowanie własne na podstawie danych BDL GUS.

5.6. Infrastruktura bezpieczeństwa publicznego

Nad bezpieczeństwem na terenie Gminy Strzyżewice czuwa **Komenda Miejska Policji w Lublinie**, do której należą dzielnicowi **Komisariatu Policji w Bychawie**, odpowiadający za obszar gminy.

O sprawnie działający system ratowniczo-gaśniczy dba przede wszystkim Jednostka Ratowniczo-Gaśnicza w Bychawie, która należy do Komendy Miejskiej Państwowej Straży Pożarnej w Lublinie oraz 10 jednostek

Ochotniczych Straży Pożarnych. OSP zajmują się także propagowaniem kultury, kultury fizycznej i działaniami na rzecz ochrony środowiska.

5.7. Urzędy

Urząd Gminy Strzyżewice mieści się w Strzyżewicach 29 i w skład jego struktury organizacyjnej wchodzi:

- » Wójt,
- » Zastępca Wójta,
- » Sekretarz,
- » Skarbnik,
- » Stanowisko pracy ds. Księgowości Budżetowej
- » Stanowisko pracy ds. Księgowości Podatkowej
- » Stanowisko pracy ds. Wymiaru Podatku i Opłat
- » Stanowisko pracy ds. administracyjno-biurowych
- » Stanowisko pracy ds. Mienia Komunalnego i Kasjer
- » Stanowisko pracy ds. Księgowości i Płac
- » Główny księgowy ds. oświaty i instytucji kultury
- » Stanowisko pracy ds. płac w jednostkach oświatowych i instytucjach kultury
- » Stanowisko pracy ds. administracyjno-księgowych w jednostkach oświatowych i instytucjach kultury
- » Stanowisko pracy ds. Sekretariatu
- » Stanowisko pracy ds. kadr i działalności gospodarczej
- » Stanowisko pracy ds. budownictwa
- » Kierownik Referatu Inwestycji
- » Stanowisko pracy ds. dróg
- » Stanowisko pracy do spraw rolnictwa i leśnictwa
- » Stanowisko pracy ds. gospodarki mieniem
- » Stanowisko pracy ds. ochrony środowiska
- » Stanowisko pracy ds. gospodarki komunalnej
- » Stanowisko pracy ds. informatyki
- » Stanowisko pracy ds. geodezji i gospodarki gruntami
- » Stanowisko pracy ds. funduszy strukturalnych
- » Stanowisko pracy ds. Punktu Obsługi Interesanta
- » Kierownik Urzędu Stanu Cywilnego
- » Stanowisko pracy ds. obywatelskich³⁶

³⁶ Na podstawie: <https://ugstrzyzewice.bip.lubelskie.pl/index.php?id=26>

Na terenie Gminy Strzyżewice funkcjonują także 3 **placówki Poczty Polskiej**: w Strzyżewicach, Pszczelnej Woli i Piotrowicach.

Analizując rozlokowanie obiektów, w których mieszczą się instytucje o charakterze publicznym (biblioteka i jej filie, przychodnie zdrowia, apteki, poczta, urząd gminy, CKiP) wyraźnie widać potwierdzenie, że Piotrowice i Strzyżewice to główne ośrodki administracyjno-usługowe. Trudniejsza sytuacja w dostępie do usług publicznych dotyczy południowej części gminy.

5.8. Baza noclegowa

Walory przyrodnicze panujące w Gminie Strzyżewice oraz jej dogodne położenie **sprzyjają powstawaniu** podmiotów gospodarczych nastawionych na **świadczenie usług agroturystycznych** i rekreacyjno-turystycznych (turystyki i rekreacji pobytowej) oraz przede wszystkim obiektów oferujących usługi noclegowe dla biznesu (np. przedstawiciele handlowi), szukających jednodniowego pobytu w pobliżu głównego szlaku komunikacyjnego. W Gminie Strzyżewice według danych GUS na koniec 2014 r. **nie było obiektu oferującego całoroczne zbiorowe zakwaterowanie**. Jednakże, zgłoszeniu do Głównego Urzędu Statystycznego nie podlegają gospodarstwa agroturystyczne. W poniższej tabeli przedstawione są obiekty posiadające w ofercie miejsca noclegowe.

Tabela 30. Lista obiektów noclegowych w Gminie Strzyżewice.

| Lp. | Nazwa obiektu | Rodzaj obiektu | Miejscowość |
|-----|---|----------------|-----------------------|
| 1 | Agroturystyka na Grodzisku | Agroturystyka | Osmolice Pierwsze |
| 2 | Gospodarstwo Agroturystyczne „U Gieni” | Agroturystyka | Kielczewice Dolne |
| 3 | Gospodarstwo Agroturystyczne | Agroturystyka | Bystrzyca Stara |
| 4 | Internat przy Zespole Szkół Rolniczych Centrum Kształcenia Praktycznego | - | Pszczela Wola |
| 5 | Internat przy Zespole Szkół Techniki Rolniczej im. Wincentego Witosza | - | Piotrowice |
| 6 | Dom Pomocy Społecznej dla Dzieci | - | Kielczewice Maryjskie |

Źródło: opracowanie własne na podstawie danych dostarczonych przez Urząd Gminy Strzyżewice.

Bez infrastruktury noclegowej praktycznie niemożliwy jest rozwój regularnej turystyki, nawet w przypadku występowania wybitnych walorów turystycznych. Istotną problemem jest także brak **rozbudowanej i bazy gastronomicznej**. Jedynym obiektem posiadającym ofertę gastronomiczną jest Dworek Arkadia w Piotrowicach.

Poniższe wykresy przedstawiają ilość obiektów zbiorowego zakwaterowania w gminach powiatu lubelskiego oraz ilość oferowanych miejsc noclegowych. Liderami są gminy Jastków, Konopnica i Niedrzwica Duża. Przewaga konkurencyjna tych gmin w omawianym zakresie nie jest na tyle duża, aby uniemożliwić Gminie Strzyżewice dążenie do konkurowania z nimi w zakresie turystyki i rywalizowania o turystów. Jednakże, efektywność działań nastawionych jedynie na konkurowanie w zakresie turystyki, może okazać się całkowicie nieefektywna. **Głównym celem Gminy Strzyżewice powinna być próba zaprezentowania wyróżniającej się oferty w zakresie turystyki aktywnej, aby starać się „przyciągnąć” chociaż na kilka godzin turystów z obszaru Miasta Lublin oraz mieszkańców gmin około lubelskich, którzy na co dzień preferują miejski styl życia.** Powinna być to jednak oferta krótkich, kilkugodzinnych bądź weekendowych wyjazdów.



Głównym celem Gminy Strzyżewice powinna być próba zaprezentowania wyróżniającej się oferty w zakresie turystyki aktywnej aby starać się „przyciągnąć” chociaż na kilka godzin mieszkańców Miasta Lublin oraz sąsiednich gmin.

Być może w dłuższej perspektywie czasu część osób będzie zainteresowana pozostaniem na terenie gminy na dłużej, ale wiąże się to z koniecznością **rozbudowy bazy oferującej usługi noclegowe i gastronomiczne**.

Liczbę obiektów noclegowych, miejsc noclegowych w całorocznych obiektach noclegowych oraz liczbę udzielonych noclegów w gminach powiatu lubelskiego przedstawiają poniższe wykresy:

Wykres 65. Liczba całorocznych obiektów zbiorowego zakwaterowania w gminach powiatu lubelskiego w 2014 roku.

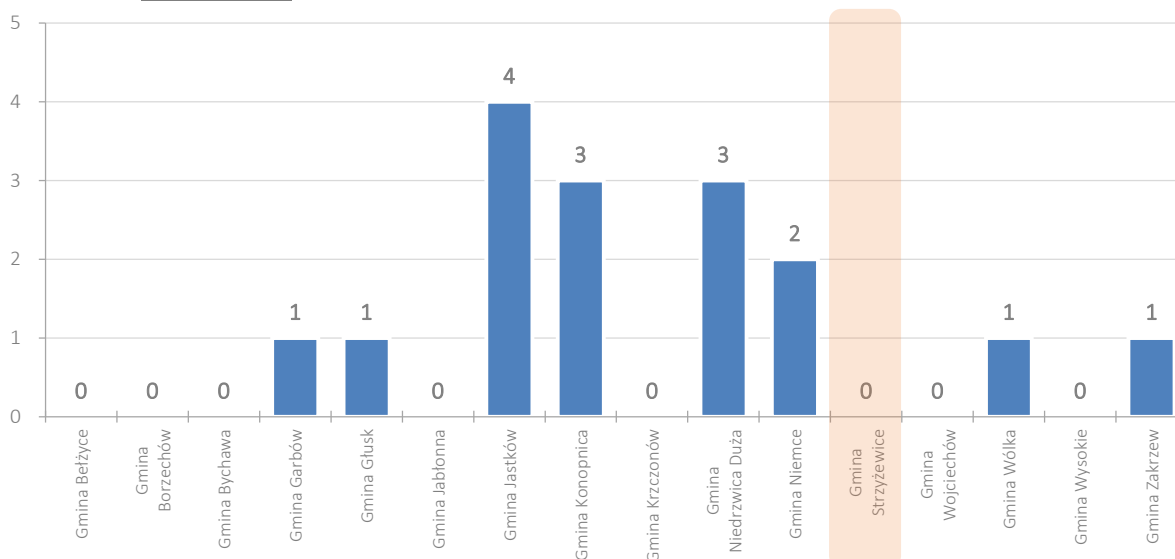

Źródło: opracowanie własne na podstawie danych BDL GUS.

Wykres 66. Liczba miejsc noclegowych w całorocznych obiektach zbiorowego zakwaterowania w gminach powiatu lubelskiego w 2014 roku.

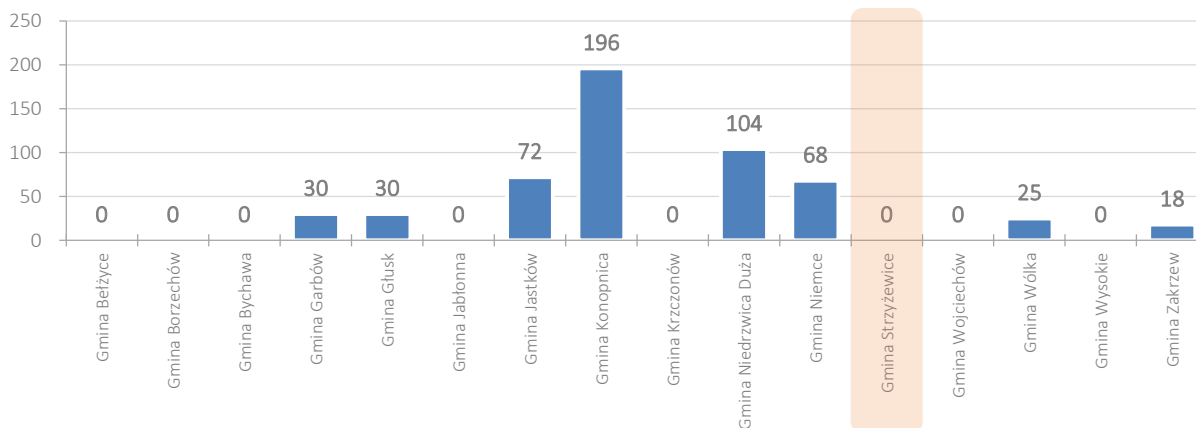

Źródło: opracowanie własne na podstawie danych BDL GUS.

Wykres 67. Korzystający z noclegów w gminach powiatu lubelskiego w 2014 roku.

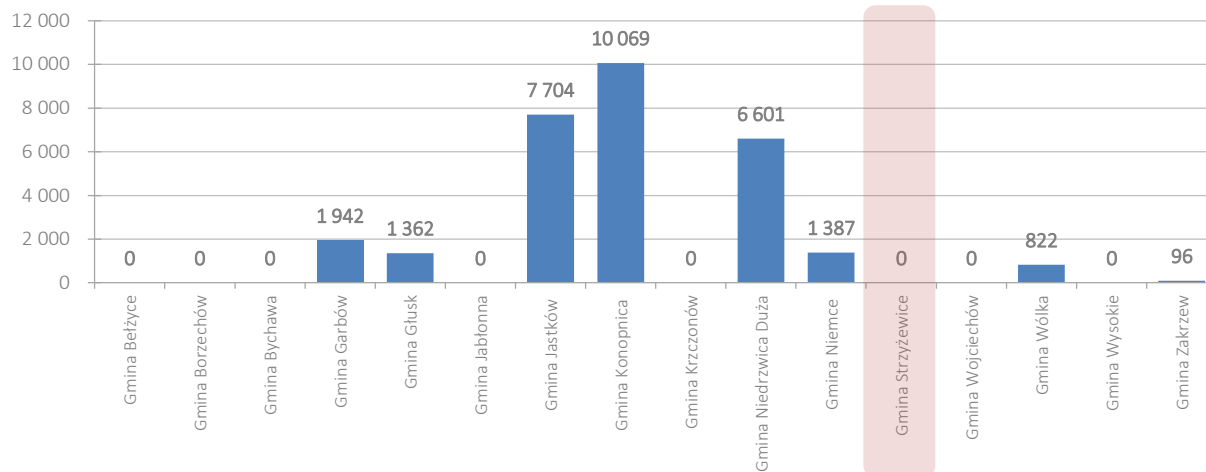

Źródło: opracowanie własne na podstawie danych BDL GUS.

Wykres 68. Udzielone noclegi w gminach powiatu lubelskiego w 2014 roku.

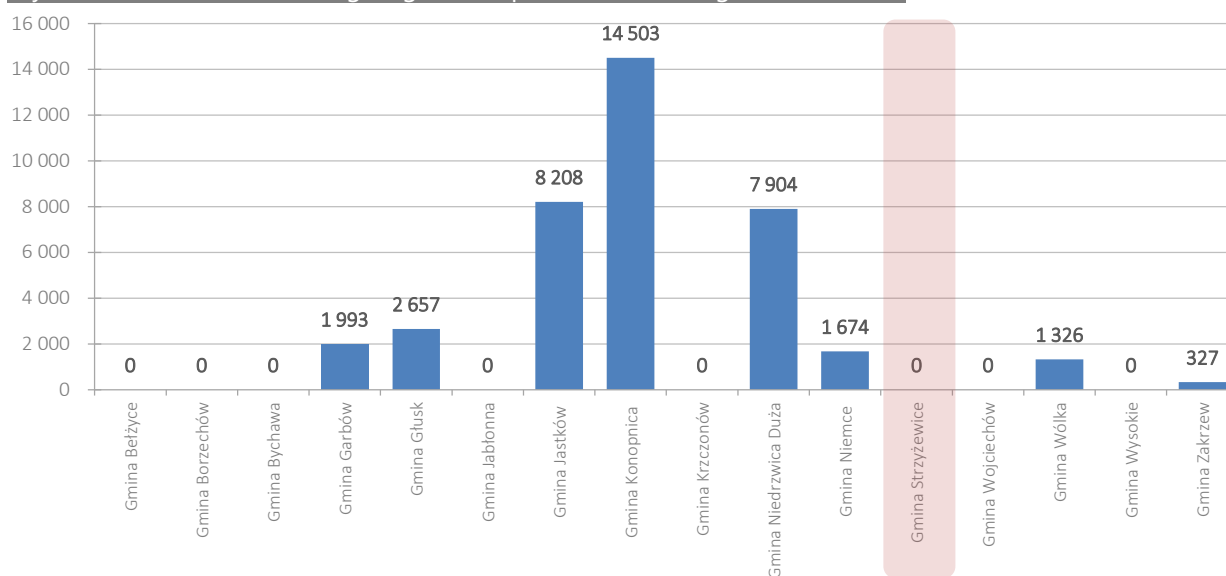

Źródło: opracowanie własne na podstawie danych BDL GUS.

Powyższe dane wskazują na silną konkurencję w szczególności ze strony Gminy Konopnica w zakresie regularnej turystyki, co w obliczu obecnego braku infrastruktury noclegowej w Gminie Strzyżewice jest czynnikiem utrudniającym rozwój tej dziedziny w Gminie Strzyżewice.

5.9. Analiza funkcji turystycznej Gminy Strzyżewice

Analiza funkcji turystycznej Gminy Strzyżewice została przeprowadzona w oparciu o 5 wskaźników funkcji turystycznej (1) Baretje'a -Deferta, (2) Schneidera, (3) Charvata, (4) wykorzystania miejsc noclegowych oraz (5) logistyczny wskaźnik funkcji turystycznej A. Szromka. Ich porównanie umożliwi ocenę rozwoju turystycznego i analizę poziomu rozwoju turystycznego Gminy Strzyżewice i powiatu lubelskiego na tle

innych gmin i powiatów województwa lubelskiego. Poniżej zaprezentowano opisy wskaźników funkcji turystycznej³⁷.

Wskaźnik Baretje'a -Deferta (W_{BD})

Wyraża się on liczbą turystycznych miejsc noclegowych przypadających na 100 mieszkańców miejscowości turystycznej. W literaturze jest on również nazywany wprost *wskaźnikiem funkcji turystycznej miejscowości*. Interpretacja wartości, jakie przyjmuje wskaźnik W_{BD} , często jest zależna od kryteriów przyjętych przez badacza, a zatem jest arbitralna. Jedni autorzy podają, iż wartość wskaźnika powyżej 100 wskazuje na dobrze rozwiniętą funkcję turystyczną, z kolei inni obniżają to kryterium dla obszarów Polski do 50.

$$W_{BD} = \frac{\text{liczba miejsc noclegowych}}{\text{liczba stałych mieszkańców}} * 100$$

D. Pearce proponuje aby do interpretacji wskaźnika W_{BD} stosować sześciostopniową skalę wartości M. Boyer, którą zaprezentowano w poniższej tabeli:

Tabela 31. Interpretacja wskaźnika Baretje'a -Deferta w skali M. Boyer.

| Wartość wskaźnika W_{BD} | Interpretacja |
|----------------------------|---|
| < 4 | Aktywność turystyczna praktycznie nie istnieje |
| 4-10 | Mały ruch turystyczny |
| 10-40 | Gmina z istotną, ale nie dominującą funkcją turystyczną |
| 40-100 | Gmina z dominującą funkcją turystyczną |
| 100-500 | Duży ośrodek turystyczny |
| 500 < | Nowoczesny i bardzo dobrze rozwinięty ośrodek turystyczny |

A. Szromek, *Wskaźniki funkcji turystycznej. Koncepcja wskaźnika funkcji turystycznej i uzdrowiskowej*, Wyd. Politechniki Śląskiej, Gliwice 2012, s. 65.

Wskaźnik Schneidera (W_S)

Wyraża on liczbę turystów korzystających z noclegów przypadających na 100 stałych mieszkańców obszaru. R.J. Schneider połączył niektóre cechy wskaźnika Baretje'a -Deferta W_{BD} i Deferta W_D , tworząc własną miarę. Jest to, zatem wskaźnik porównujący proporcję turystów w relacji do stałych mieszkańców obszaru. Uznaje się, iż obszar jest dobrze rozwinięty turystycznie, jeśli jego osiągnięta poziom 500 i więcej.

$$W_S = \frac{\text{korzystających z noclegów}}{\text{liczba stałych mieszkańców}} * 100$$

Wskaźnik Charvata (W_{CH})

Jest miarą określającą liczbę udzielonych noclegów przypadających na 100 mieszkańców obszaru, a zatem jak poprzedni wskaźnik (W_S), pozwala ocenić intensywność ruchu turystycznego, jaka występuje na badanym

³⁷ Opis wskaźników funkcji turystycznych na podstawie: A. Szromek, *Wskaźniki funkcji turystycznej. Koncepcja wskaźnika funkcji turystycznej i uzdrowiskowej*, Wyd. Politechniki Śląskiej, Gliwice 2012, s. 60-75.

obszarze. L. Charvat nie określił jednak wartości progowej wskaźnika, po przekroczeniu, której obszar zostanie uznany za dobrze rozwinięty pod względem funkcji turystycznej.

$$W_{CH} = \frac{\text{udzielone noclegi}}{\text{liczba stałych mieszkańców}} * 100$$

Wskaźnik wykorzystania miejsc noclegowych (W_{WPM})

Wskaźnik wykorzystania miejsc noclegowych W_{WPM} to iloraz udzielonych noclegów przez iloczyn miejsc noclegowych i liczby dni w roku w których przyjmowano gości (np. dla całego roku będzie to 365 dni).

Wskaźnik W_{WPM} prezentuje stopień wykorzystania miejsc w ujęciu procentowym, w skali od 0% do 100%, co jest również przydatne w opisie efektywności świadczenia usług w obszarze eksploatacji bazy noclegowej. Wskaźnik ten nie powinien pełnić roli miernika rozwoju funkcji turystycznej samodzielnie, gdyż nie jest on *stricte* miernikiem funkcji turystycznej, a raczej wskaźnikiem sprawności operacyjnej obiektu lub grupy obiektów noclegowych na określonym obszarze. Jeśli zastosuje się go wraz z innymi miarami, może być przydatnym narzędziem analitycznym, pełniąc rolę wskaźnika uzupełniającego inne wyniki.

$$W_{WPM} = \frac{\text{udzielone noclegi}}{\text{liczba miejsc noclegowych} * \text{liczba dni w okresie obrachunkowym}} * 100\%$$

Logistyczny wskaźnik funkcji turystycznej W_{LB}

Miary syntetyczne określają rozwój turystyczny obszaru w kilku analizowanych aspektach jednocześnie. Jedną z takich miar jest właśnie logistyczny wskaźnik funkcji turystycznej W_{LB} , opracowany przez prof. Adama Szromka, który określa współzależność pomiędzy liczbą udzielonych noclegów, liczbą turystycznych miejsc noclegowych, liczbą stałych mieszkańców obszaru, liczbą turystów korzystających z noclegów i powierzchnią badanego obszaru w km². Wskaźnik określa się na podstawie wzoru:

$$W_{LB} = \frac{U_n^{1,47} \cdot e^{-21,18+0,11 \frac{T}{p \cdot \sqrt{Msc}} + 0,71 \left(\frac{\log U_n}{R} \right)^3}}{1 + U_n^{1,47} \cdot e^{-21,18+0,11 \frac{T}{p \cdot \sqrt{Msc}} + 0,71 \left(\frac{\log U_n}{R} \right)^3}}$$

gdzie:

- U_n – liczba udzielonych noclegów,
- Msc – liczba turystycznych miejsc noclegowych,
- R – liczba stałych mieszkańców obszaru,
- T – liczba turystów korzystających z noclegów,
- p – powierzchnia badanego obszaru w km².

Poniżej zaprezentowano mapy powiatów i gmin województwa lubelskiego prezentujące poziom rozwoju turystycznego w oparciu o 5 wskaźników funkcji turystycznej. Umożliwiają one wizualizację porównawczą poszczególnych jednostek samorządu terytorialnego.

Mapa 35. Wskaźnik intensywności ruchu turystycznego wg. Baretje'a -Deferta w powiatach woj. lubelskiego w 2014 roku.

Wskaźnik intensywności ruchu turystycznego wg Baretje'a-Deferta w powiatach woj. lubelskiego w 2014 roku

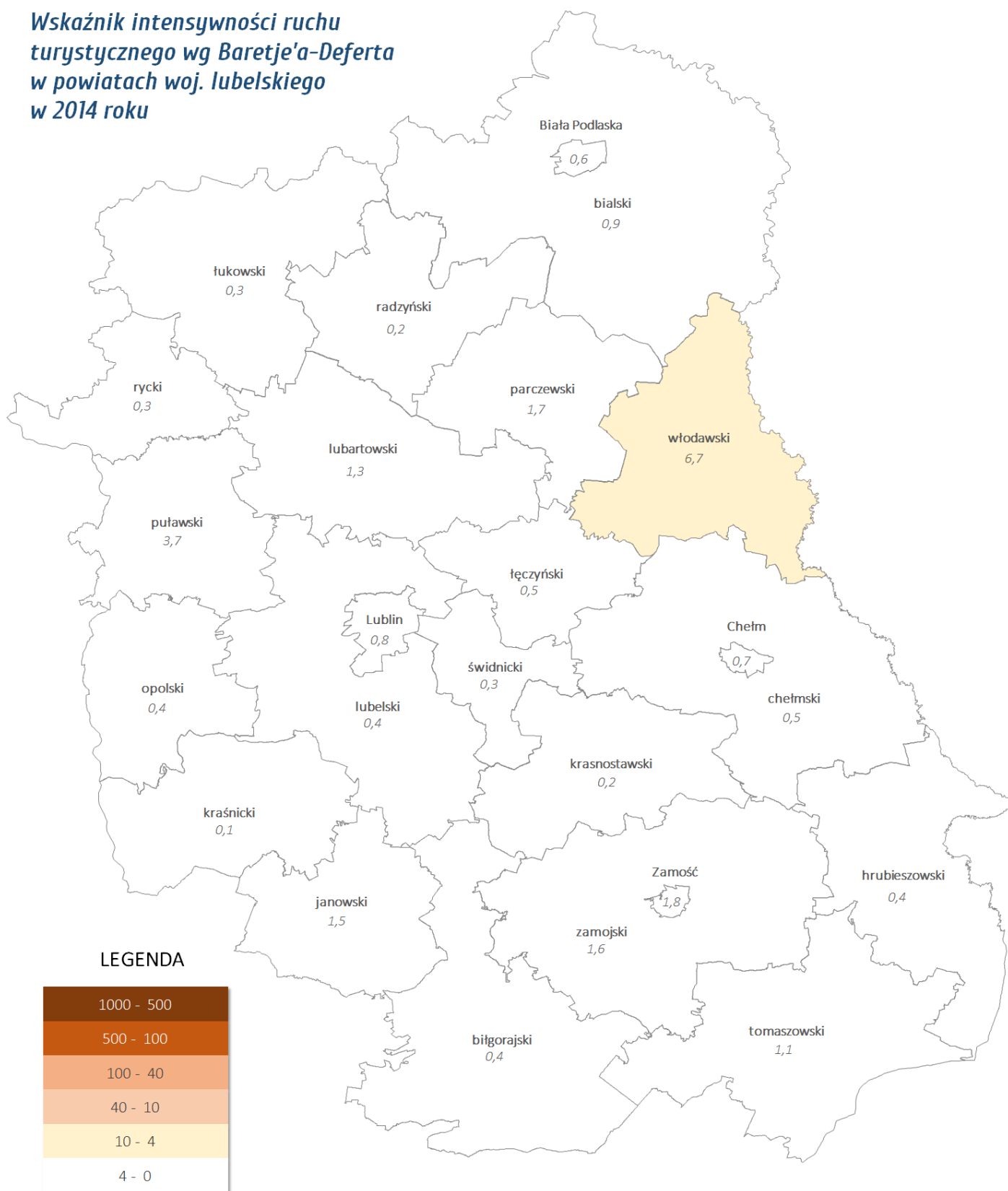

LEGENDA

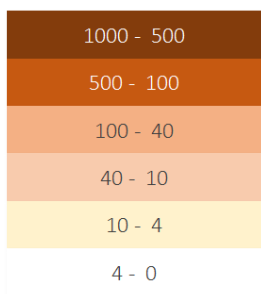

Opracowanie: Polska Agencja Rozwoju Regionalnego - PARR, www.parr.com.pl

Mapa 36. Wskaźnik intensywności ruchu turystycznego wg. Baretje'a -Deferta w gminach woj. lubelskiego w 2014 roku.

Wskaźnik poziomu zagospodarowania turystycznego wg Baretje'a-Deferta w gminach woj. lubelskiego w 2014 roku

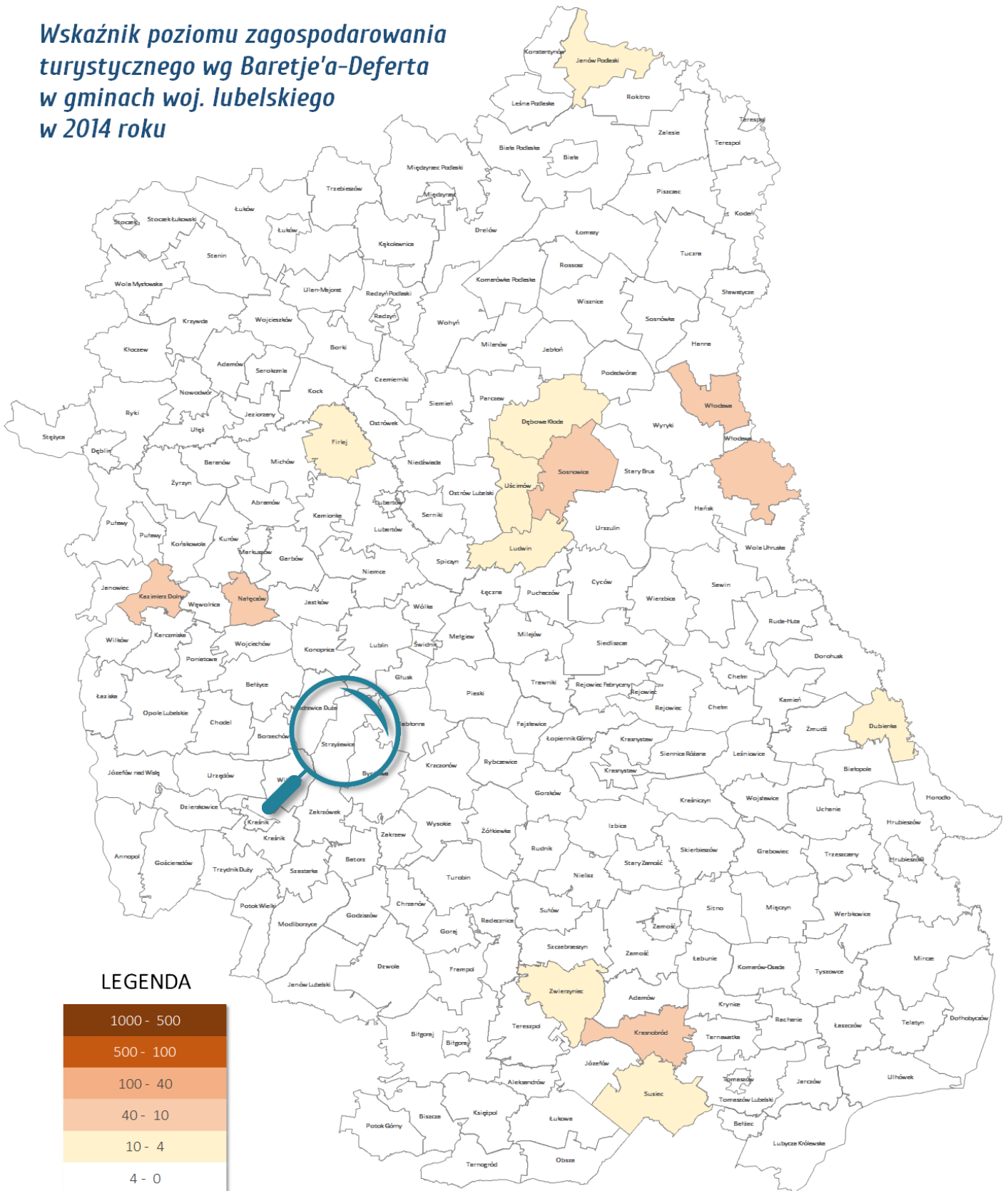

Opracowanie: Polska Agencja Rozwoju Regionalnego - PARR, www.parr.com.pl

Mapa 37. Wskaźnik intensywności ruchu turystycznego wg. Schneidera w powiatach woj. lubelskiego w 2014 roku.

Wskaźnik intensywności ruchu turystycznego wg Schneidera w powiatach woj. lubelskiego w 2014 roku

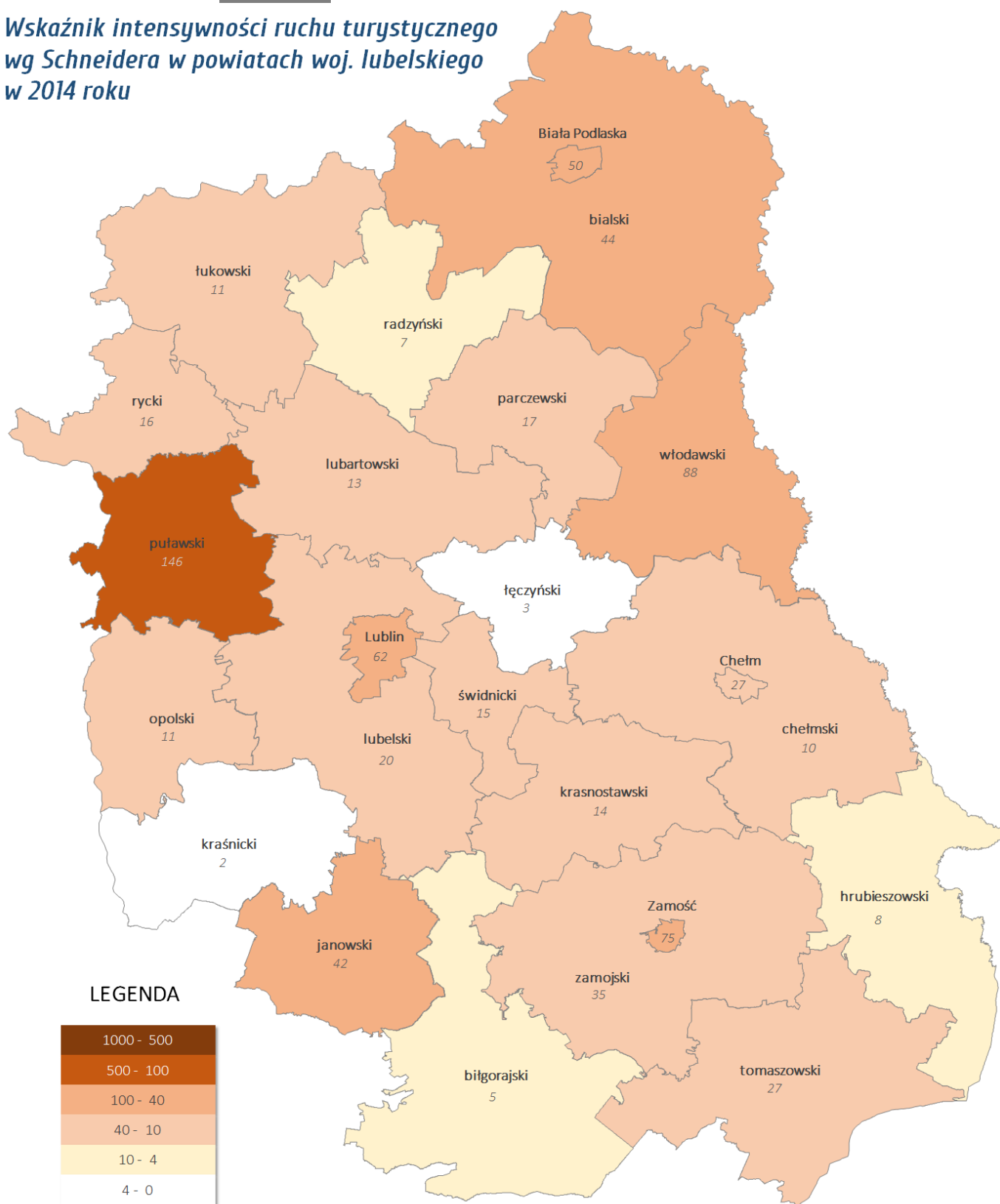

Opracowanie: Polska Agencja Rozwoju Regionalnego - PARR, www.parr.com.pl

Mapa 38. Wskaźnik intensywności ruchu turystycznego wg. Schneidera w gminach woj. lubelskiego w 2014 roku

Wskaźnik intensywności ruchu turystycznego wg Schneidera w gminach woj. lubelskiego w 2014 roku

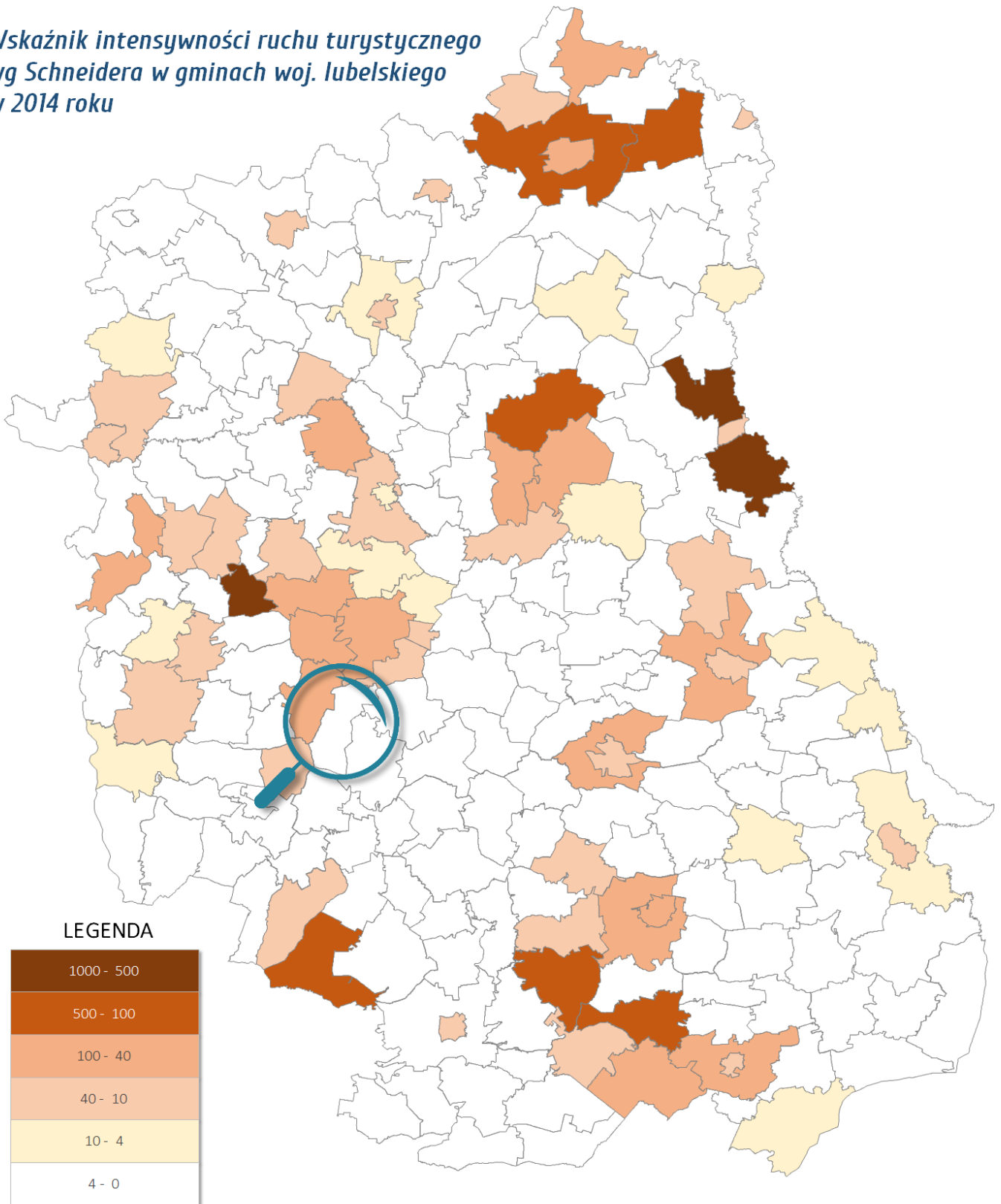

Opracowanie: Polska Agencja Rozwoju Regionalnego - PARR, www.parr.com.pl

Mapa 39. Wskaźnik intensywności ruchu turystycznego wg. Charvata w powiatach woj. lubelskiego w 2014 roku

Wskaźnik intensywności ruchu turystycznego wg Charvata w powiatach woj. lubelskiego w 2014 roku

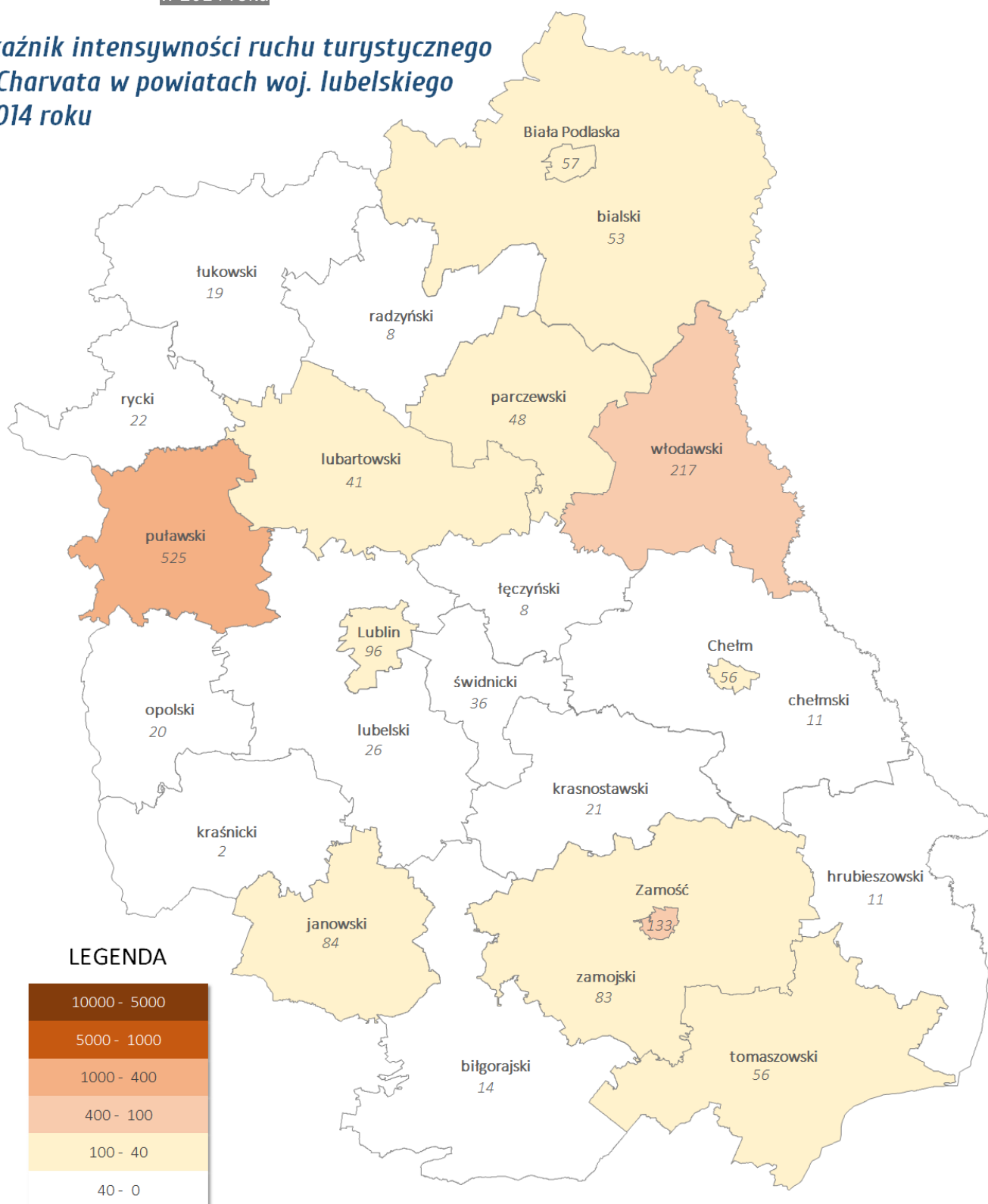

LEGENDA

| |
|--------------|
| 10000 - 5000 |
| 5000 - 1000 |
| 1000 - 400 |
| 400 - 100 |
| 100 - 40 |
| 40 - 0 |

Opracowanie: Polska Agencja Rozwoju Regionalnego - PARR, www.parr.com.pl

Mapa 40. Wskaźnik intensywności ruchu turystycznego wg. Charvata w gminach woj. lubelskiego w 2014 roku.

Wskaźnik intensywności ruchu turystycznego wg Charvata w gminach woj. lubelskiego w 2014 roku

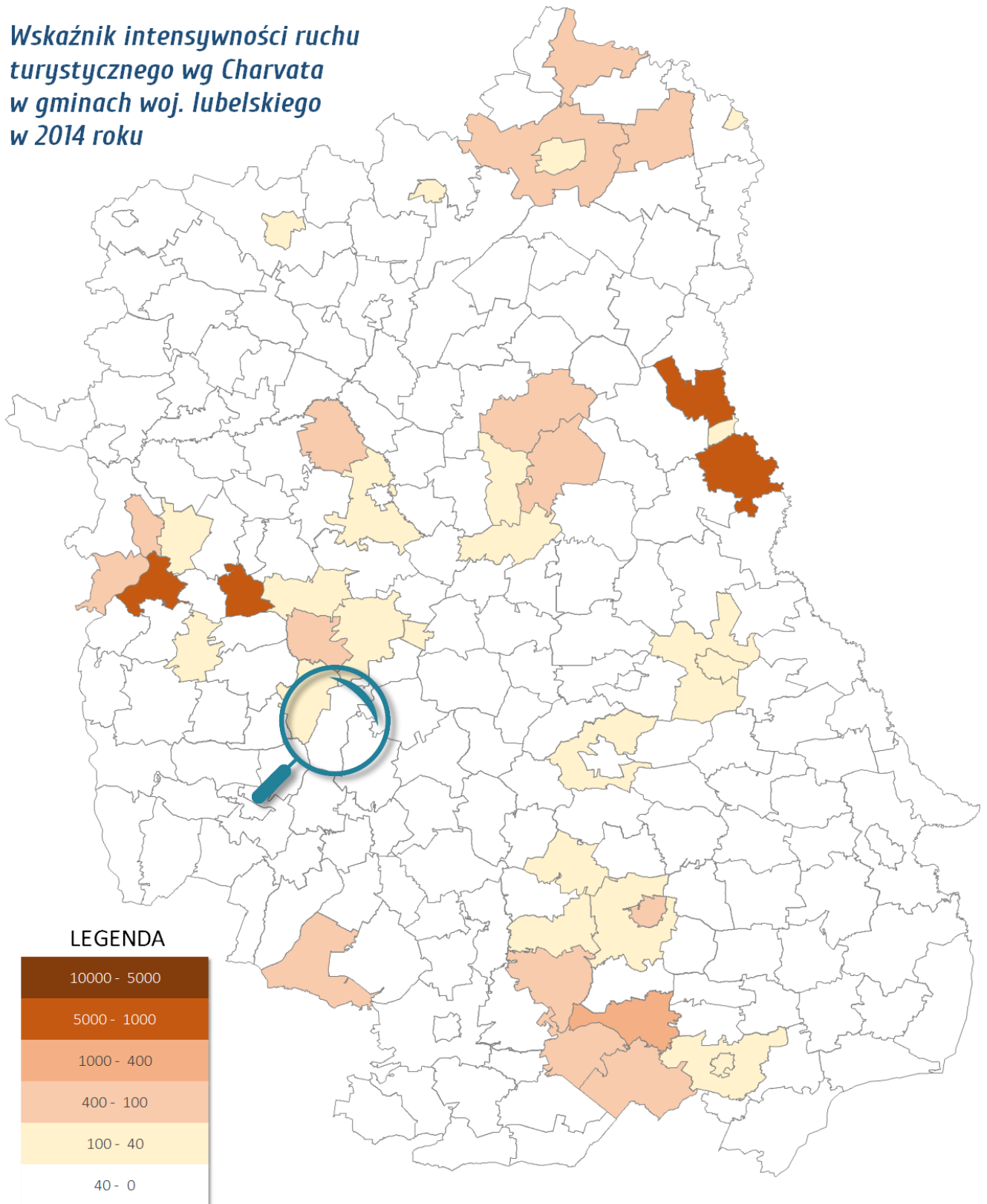

Opracowanie: Polska Agencja Rozwoju Regionalnego - PARR, www.parr.com.pl

Mapa 41. Wskaźnik wykorzystania pojemności noclegowej w powiatach woj. lubelskiego w 2014 roku.

Wskaźnik wykorzystania pojemności noclegowej w powiatach woj. lubelskiego w 2014 roku

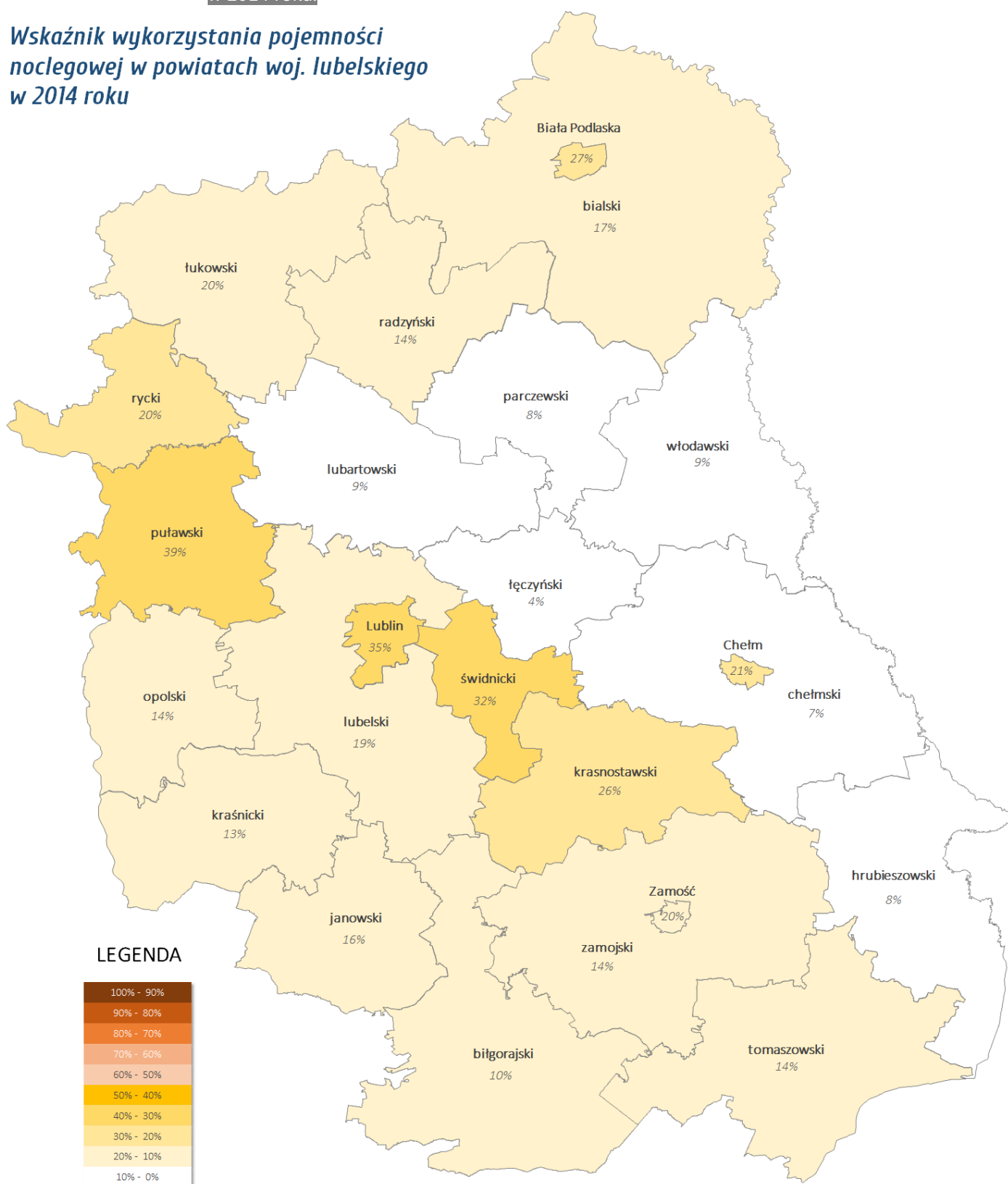

Opracowanie: Polska Agencja Rozwoju Regionalnego - PARR, www.parr.com.pl

Mapa 42. Wskaźnik wykorzystania pojemności noclegowej w gminach woj. lubelskiego w 2014 roku.

Wskaźnik wykorzystania pojemności noclegowej w gminach woj. lubelskiego w 2014 roku

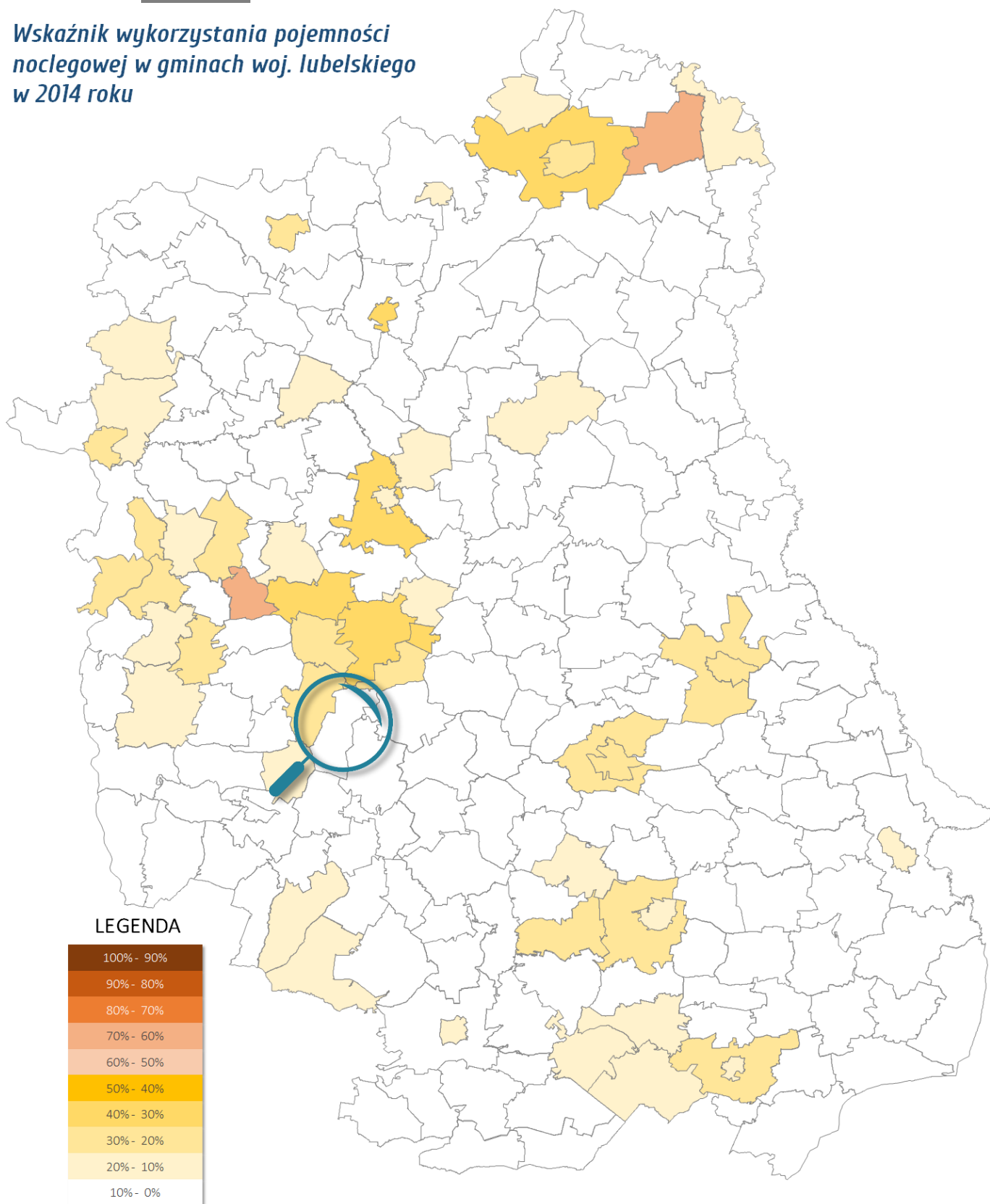

Opracowanie: Polska Agencja Rozwoju Regionalnego - PARR, www.parr.com.pl

Mapa 43. Syntetyczny logistyczny wskaźnik funkcji turystycznej wg A. Szromka w gminach woj. lubelskiego w 2014 roku.

Syntetyczny logistyczny wskaźnik funkcji turystycznej wg A. Szromka w gminach woj. lubelskiego w 2014 roku

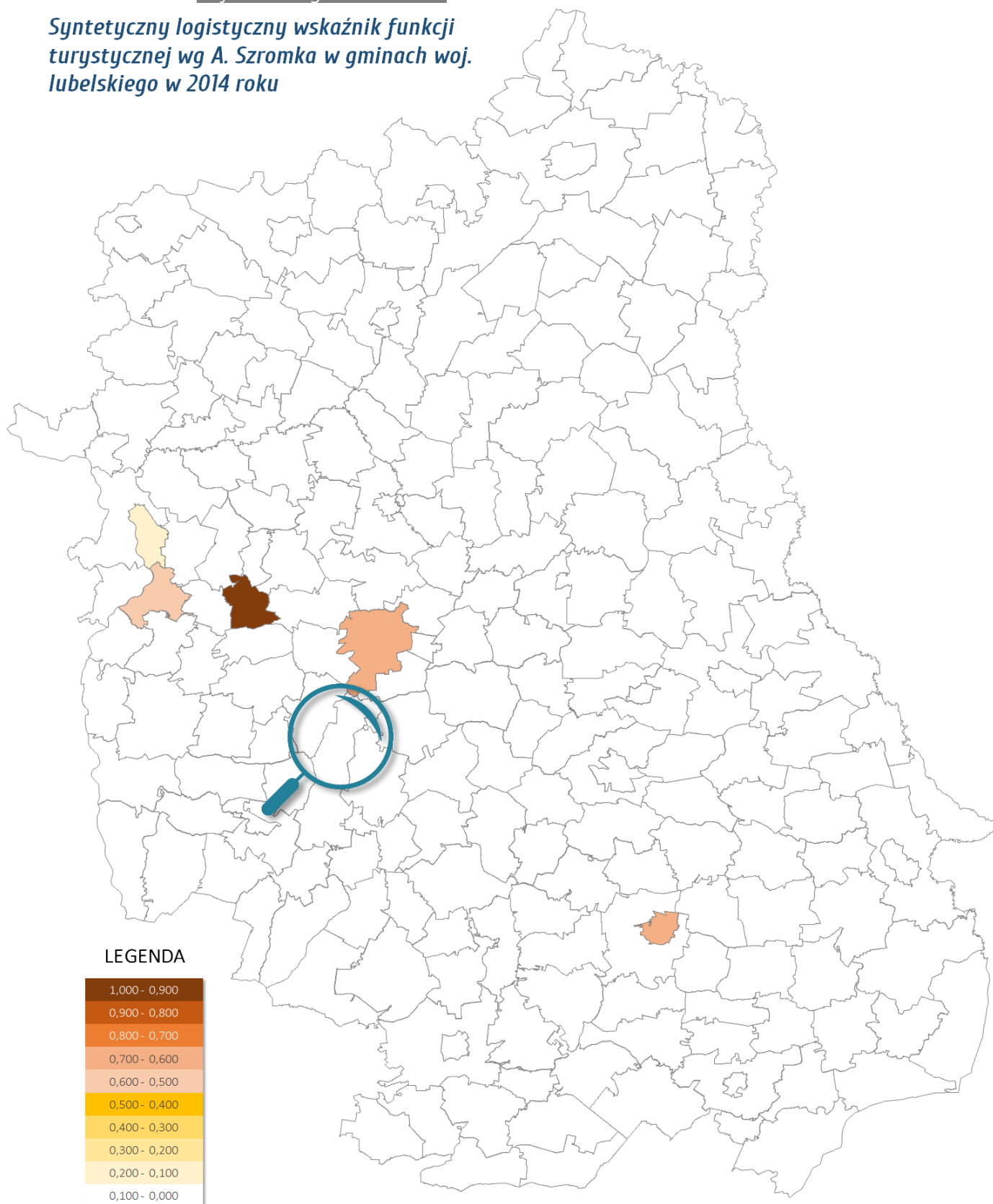

Opracowanie: Polska Agencja Rozwoju Regionalnego - PARR, www.parr.com.pl

Przyjęte skale do poszczególnych wskaźników funkcji turystycznych (z wyjątkiem logistycznego wskaźnika A. Szromka W_{LB} , gdzie przyjęto skalę o interwale 0,1 i wskaźnika wykorzystania miejsc noclegowych, w którym zastosowano interwał co 10%) są interpretacją skali M. Boyer [patrz: [skala M. Boyer](#)], poddaną ewentualnej modyfikacji wynikającej z kryteriów definiowania obszaru turystycznego dla poszczególnych wskaźników:

Tabela 32. Kryteria wybranych wskaźników funkcji turystycznej.

| Lp. | Wybrane wskaźniki | Kryterium definiowania obszaru turystycznego |
|-----|---|--|
| 1. | wskaźnik Schneidera | 500 |
| 2. | wskaźnik Charvata | 5 000 |
| 3. | wskaźnik Baretje'a -Deferta | 50 |
| 4. | wskaźnik wykorzystania miejsc noclegowych | 50% |

Źródło: A. Szromek, Przegląd wskaźników funkcji turystycznej i ich zastosowanie w ocenie rozwoju turystycznego obszaru na przykładzie gmin województwa śląskiego, Zeszyty Naukowe Politechniki Śląskiej, Gliwice 2011, s. 12.

Modyfikacja skali polega na pomnożeniu wartości poszczególnych przedziałów wskaźnika W_{BD} przez iloraz, w którym dzielną jest kryterium definiowania obszaru turystycznego dla danego wskaźnika (np. Charvata lub Schneidera) a dzielnikiem wartość kryterium definiowania obszaru turystycznego dla wskaźnika Baretje'a -Deferta. Tym samym skala M. Boyer dla wskaźnik Baretje'a -Deferta w przypadku wskaźnika Charvata została pomnożona x 100, a w przypadku wskaźnika Schneidera x 10. Wyniki tych obliczeń prezentuje poniższa tabela:

Tabela 33. Analiza funkcji turystycznej Gminy Strzyżewice w oparciu o wybrane wskaźniki.

| Lp. | Wybrane wskaźniki | Kryterium definiowania obszaru turystycznego | Wartość dla Gminy Strzyżewice | Opis funkcji turystycznej Gminy Strzyżewice |
|-----|---|--|-------------------------------|---|
| 1. | wskaźnik Baretje'a -Deferta | 50 | 0,0 | Aktywność turystyczna nie istnieje |
| 2. | wskaźnik Schneidera | 500 | 0,0 | Aktywność turystyczna nie istnieje |
| 3. | wskaźnik Charvata | 5 000 | 0,0 | Aktywność turystyczna nie istnieje |
| 4. | wskaźnik wykorzystania miejsc noclegowych | 50% | 0% | Aktywność turystyczna nie istnieje |

Źródło: opracowanie własne na podstawie: A. Szromek, Przegląd wskaźników funkcji turystycznej..., s.12.

Wartość dla Gminy Strzyżewice syntetycznego logistycznego wskaźnika funkcji turystycznej A. Szromka W_{LB} wynosi 0,00 (w skali 0,00 – 1,00). Dla porównania można dodać, że W_{LB} dla Gminy Kazimierz Dolny wynosi 0,57, dla Nałęczowa 0,95, a dla całego województwa lubelskiego: 0,468.

Analiza funkcji turystycznej gmin i powiatów województwa lubelskiego generalnie ukazuje **bardzo słabą kondycję lubelskich samorządów w zakresie turystyki**. Poza Nałęczowem, Kazimierzem Dolnym, Zamościem, Lublinem, Gminą Włodawa, Zwierzyńcem, Krasnobrodem, Sućcem, Janowem Podlaskim, Ludwinem i Firlejem w zasadzie nie można mówić w przypadku pozostałych gmin o rozwoju funkcji turystycznych, przy

czym w przypadku powyższych gmin (oprócz Nałęczowa i Kazimierza Dolnego) stan rozwoju turystyki jest i tak na niewysokim poziomie.



Powyższa analiza wykazuje, że Gmina Strzyżewice nie ma wykształconych funkcji turystycznych. Również perspektywy rozwojowe w tym zakresie są niewielkie.

Tym samym próba opierania rozwoju obszaru w oparciu o sektor regularnej, kilkudniowej turystyki jest w przypadku Gminy Strzyżewice nieuzasadniona.

Należy jednakże podkreślić, że Gmina Strzyżewice posiada istotny potencjał w zakresie rekreacji i wypoczynku i w oparciu o te funkcje realny jest rozwój jednodniowej oraz weekendowej turystyki kwalifikowanej.



6. JAKOŚĆ RZĄDZENIA

Zdolność gminy do skutecznego rządzenia i przewyżniania problemów rozwojowych stanowi obecnie jedno z głównych wyzwań samorządów lokalnych w Polsce. W niniejszej analizie skoncentrowano się na krótkim omówieniu następujących czynników decydujących o jakości rządzenia w gminie, tj.: zdolności inwestycyjnej, podejmowanych inwestycjach, zagospodarowaniu przestrzennym i wizerunku gminy.

6.1. Analiza zdolności inwestycyjnej

Zdolność gminy do inwestowania uzależniona jest głównie od wielkości dochodów oraz struktury wydatków w budżecie gminy.

Budżet gminy jest rocznym planem dochodów i wydatków oraz przychodów i rozchodów uchwalany w formie uchwały budżetowej, przyjmowanej na podstawie zapisów ustawy o samorządzie gminnym oraz ustawy o finansach publicznych. Na jego podstawie gmina może prowadzić swoją gospodarkę finansową w sposób jawny i samodzielny.

Zasadniczo na możliwości i potencjał rozwojowy gminy wpływa ilość dochodów budżetowych, w skład których wchodzi: dochody własne, subwencja ogólna oraz dotacje celowe z budżetu państwa. Dochodami gminy mogą być również środki pochodzące ze źródeł zagranicznych, w tym środki z budżetu Unii Europejskiej oraz innych zagranicznych mechanizmów finansowych. Ustawa z dnia 13 listopada 2003 r. o dochodach jednostek samorządu terytorialnego dzieli dochody gminy na następujące grupy:

- » wpływy ustalone i pobierane na podstawie odrębnych ustaw podatkowych (np. podatek od nieruchomości, podatek rolny, podatek leśny czy podatek od środków transportu),
- » wpływy z opłat (opłata skarbową, opłata targowa, opłata miejscowa, opłata eksploatacyjna),
- » udział w wpływach z podatku dochodowego od osób fizycznych i prawnych (zamieszkałych lub posiadających siedzibę na terenie gminy),
- » dochody uzyskiwane przez jednostki budżetowe gmin, wpłaty od zakładów budżetowych i gospodarstw pomocniczych, odsetki od środków finansowych gminy gromadzonych na rachunkach bankowych, dochody z majątku gminy.

Analizując **dochód Gminy Strzyżewice** należy stwierdzić, iż posiada on wyraźną tendencję wzrostową, zaś pomiędzy rokiem 2002 a 2014 **został on podwojony**.

Wykres 69. Dochody Gminy Strzyżewice w latach 2002-2014.



Źródło: opracowanie własne na podstawie danych BDL GUS.

Stały i systematyczny wzrost dochodów wynika ze wzrostu gospodarczego całego kraju, ale przede wszystkim pojawienia się możliwości finansowania działań ze środków zewnętrznych.

Jednym z czynników świadczących o stopniu rozwoju danego obszaru i przyszłych perspektywach jest wysokość dochodów własnych gminy. W ich skład, oprócz podatków lokalnych wchodzi także opłaty. Jednak zdecydowaną większość udziału stanowi podatek od nieruchomości, szczególnie tych przeznaczonych pod prowadzenie działalności gospodarczej. Pozostałe, takie jak podatek rolny lub leśny, mają zdecydowanie mniejszy wpływ na wysokość budżetu. W latach 2002-2014 w gminie **zwiększała się** wysokość zbieranych podatków lokalnych, a co za tym idzie **dochód własny**. W 2014 roku wysokość dochodów własnych osiągnęła

największą wartość od 2002 roku – 7 289 025 zł, co stanowi wzrost aż o 30% w stosunku do 2013 roku. Co ciekawe, ogólnoswiatowy kryzys gospodarczy, zauważalna w wielu polskich gminach niska dynamika wzrostu wpływów z podatku od nieruchomości oraz zmiany w konstrukcji podatku dochodowego od osób fizycznych nie wpłynęły w sposób negatywny na wysokość dochodów własnych gminy. **W latach 2006-2012 poziom dochodów własnych Gminy Strzyżewice podlegał ciągłym wahaniom, jednak od 2012 roku dynamicznie wzrósł.**

Wykres 70. Dochody własne Gminy Strzyżewice w latach 2002-2014.

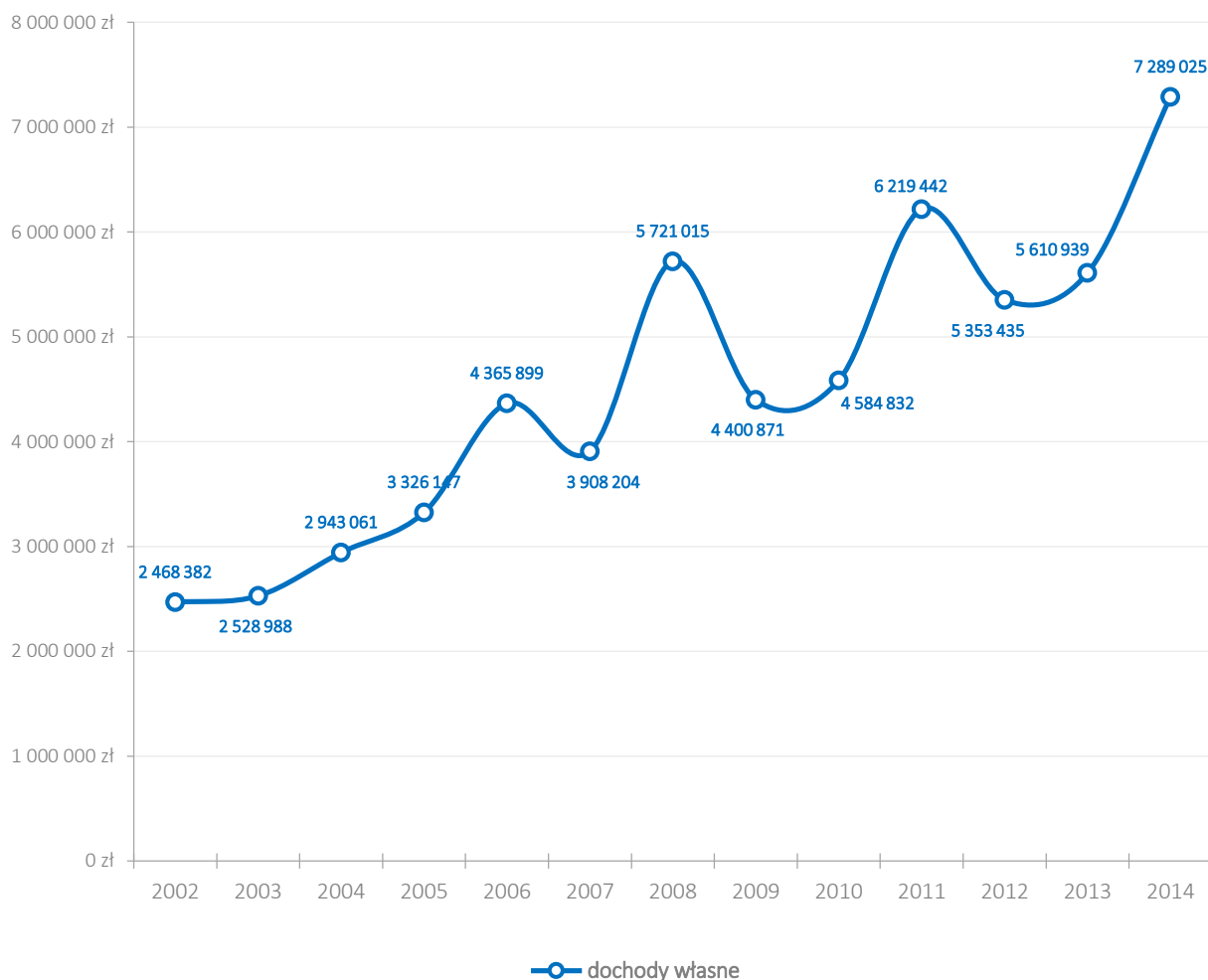

Źródło: opracowanie własne na podstawie danych BDL GUS.

Struktura dochodów własnych w 2014 roku kształtowała się w następujący sposób:

Wykres 71. Struktura dochodów własnych w Gminie Strzyżewice w latach 1999-2014.

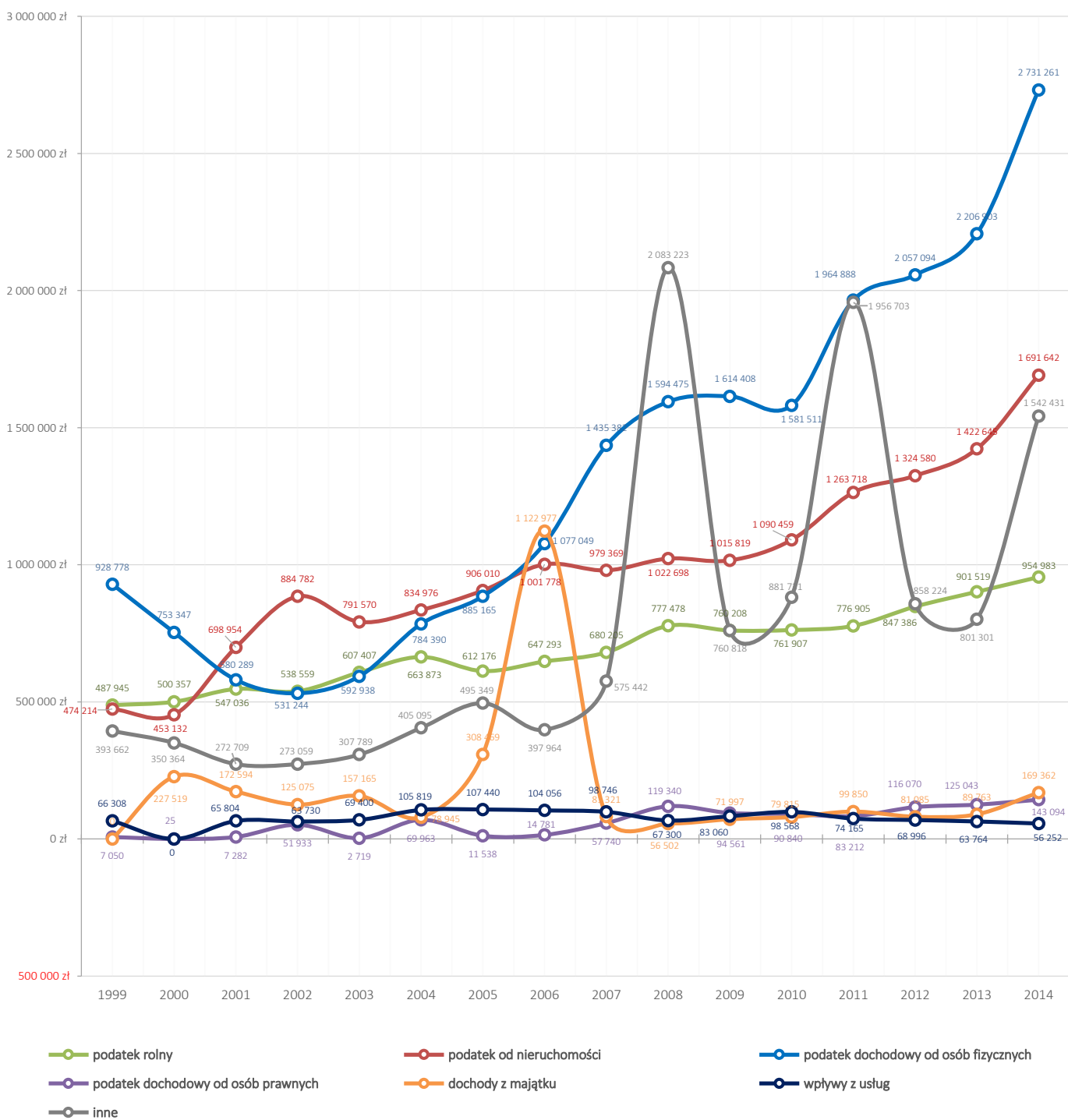

Źródło: opracowanie własne na podstawie danych BDL GUS.

Wyraźnie zauważalny jest wzrost dochodów pochodzących z podatku od osób fizycznych (PIT), podatku od nieruchomości oraz istotne znaczenie innych źródeł (głównie dotacji). Wysokie wpływy z PIT świadczą o rosnącej zamożności mieszkańców gminy i poprawiającej się kondycji firm zarejestrowanych w Centralnej Ewidencji Informacji o Działalności Gospodarczej. Powodem do niepokoju mogą być niskie wpływy do budżetu pochodzące od osób prawnych (CIT), ale w strukturze dochodów własnych JST wpływy z CIT są generalnie małe ze względu na niewielki procent trafiający do samorządów z budżetu centralnego (tylko 6,71% podatku płaconego przez podmioty prawne). W przypadku Gminy Strzyżewice można było

zauważyć w latach 2008-2014 łączne dochody wszystkich CIT-owców regularnie przekraczały 6,5 mln zł (z czego do budżetu gminy trafiło nie więcej niż 143 tys. zł), ale istotny jest wzrostowy trend dochodów podmiotów prawnych, trwający od 2012 roku oraz polepszająca się dynamika wzrostu dochodów i kondycja finansowa firm. Dla porównania, w 2014 roku łączna wysokość dochodów podmiotów prawnych w Gminie Strzyżewice wynosiła ponad 11,2 mln zł – co dało 6 miejsce w powiecie lubelskim – a w Gminie Jastków i Gminie Bełżyce podmioty prawne wygenerowały dochód ponad 24,7 mln.

Wykres 72. Dynamika zmian dochodu wszystkich podmiotów prawnych (CIT) z Gminy Strzyżewice.

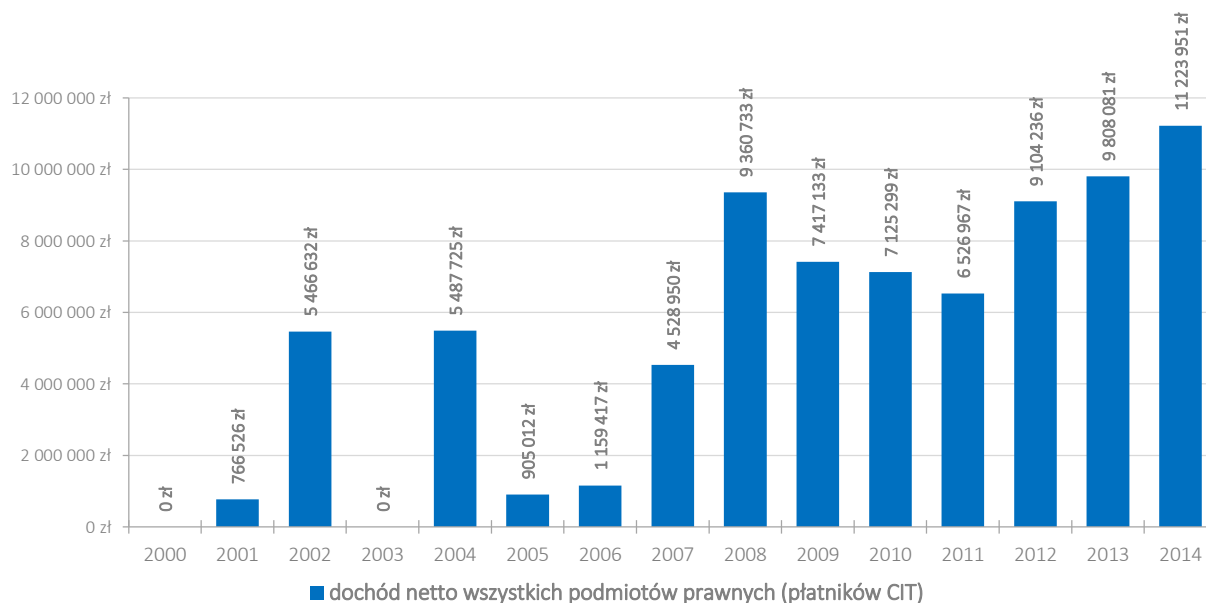

Źródło: opracowanie własne na podstawie danych BDL GUS.

Wykres 73. Dochody podmiotów prawnych (CIT) z terenu powiatu lubelskiego w 2014 roku.

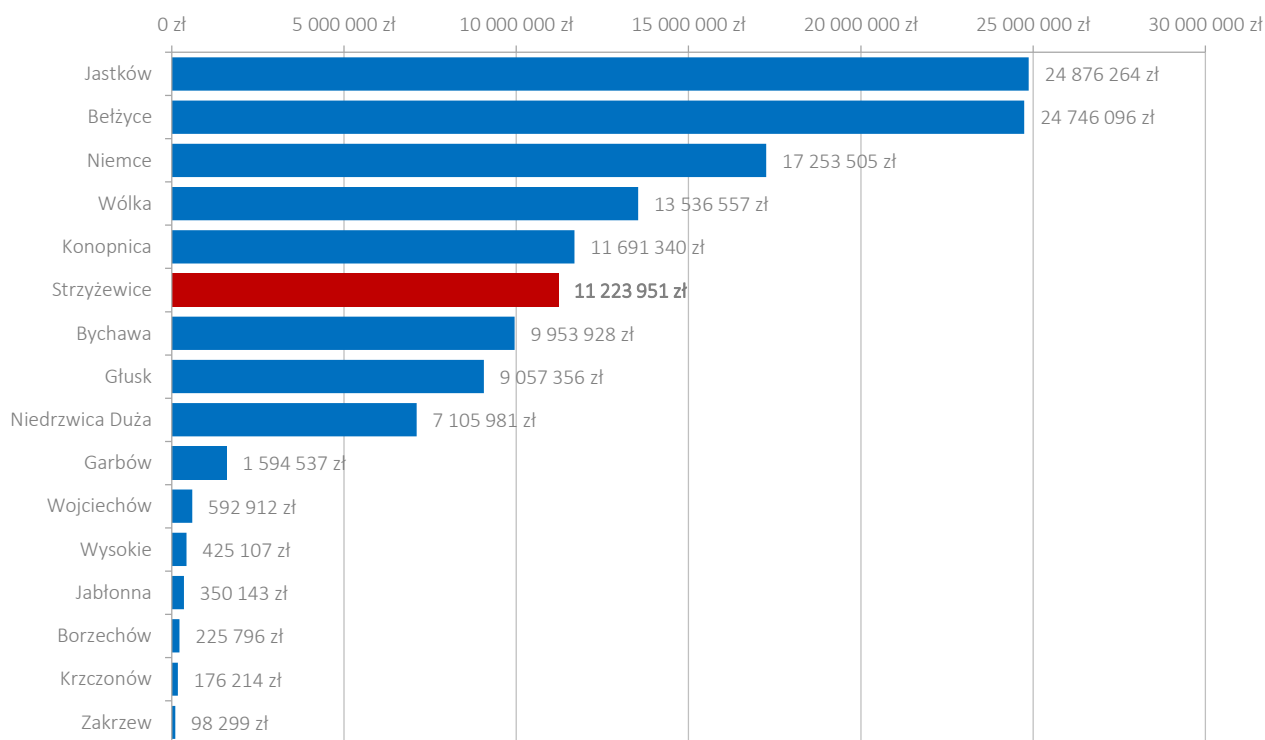

Źródło: opracowanie własne na podstawie danych BDL GUS.

Nieco lepiej – niż płatników CIT – przedstawia się sytuacja płatników podatku PIT (podatek dochodowy od osób fizycznych) w Gminie Strzyżewice. Od 2000 roku można zaobserwować tendencję wzrostową dochodów mieszkańców Gminy Strzyżewice, którzy w 2014 roku odprowadzili do budżetu państwa podatek PIT w wysokości ponad 7,2 mln zł (w 2000 roku było to ok. 2,7 mln zł). Ta kwota w przeliczeniu na 1 mieszkańca gminy (niezależnie od wieku) wyniosła 915 zł – 9 miejsce w powiecie lubelskim (liderem jest Gmina Konopnica, w której średnia odprowadzonego podatku wyniosła na 1 mieszkańca w 2014 roku 2 295 zł). Natomiast w przeliczeniu na 1 efektywną osobę w wieku produkcyjnym (efektywne osoby w wieku produkcyjnym = liczba osób w wieku produkcyjnym - liczba bezrobotnych) średnia kwota odprowadzonego podatku przez mieszkańców Gminy Strzyżewice wyniosła 1 592 zł, co dało w 2014 roku 8 pozycję w powiecie lubelskim – liderem w tym wskaźniku jest również Gmina Konopnica z efektywną płatnością podatku PIT w średniej kwocie 3 808 zł.

Wykres 74. Dynamika zmian łącznego podatku PIT zapłaconego przez mieszkańców Gminy Strzyżewice w latach 2000-2014.

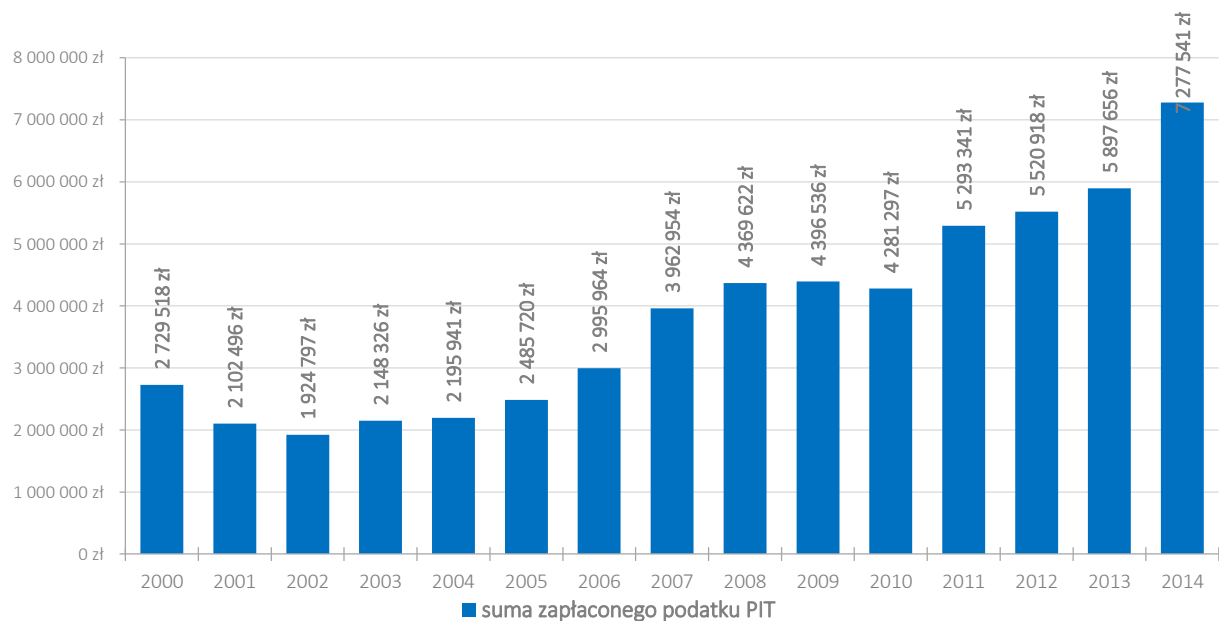

Źródło: opracowanie własne na podstawie danych BDL GUS.

Gmina Strzyżewice to gmina o charakterze rolniczo-usługowym, jednak cechuje się korzystną poprawą i wzrostem w źródłach dochodów własnych. W porównaniu z gminami powiatu lubelskiego położonymi bliżej Miasta Lublin społeczeństwo jest gorzej sytuowane, a łączne dochody uzyskiwane przez podmioty prawne są niższe. Wzrost pozycji konkurencyjnej Gminy Strzyżewice możliwy będzie poprzez zwiększenie wpływów z podatku od nieruchomości oraz podatku PIT (nowi mieszkańcy i pobudzenie drobnej przedsiębiorczości).

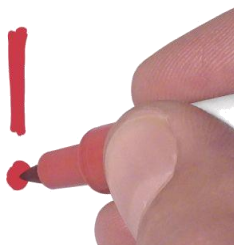

Wykres 75. Dynamika zmiany płatność podatku PIT w przeliczeniu na 1 mieszkańca Gminy Strzyżewice i na 1 efektywnego mieszkańca w wieku produkcyjnym.

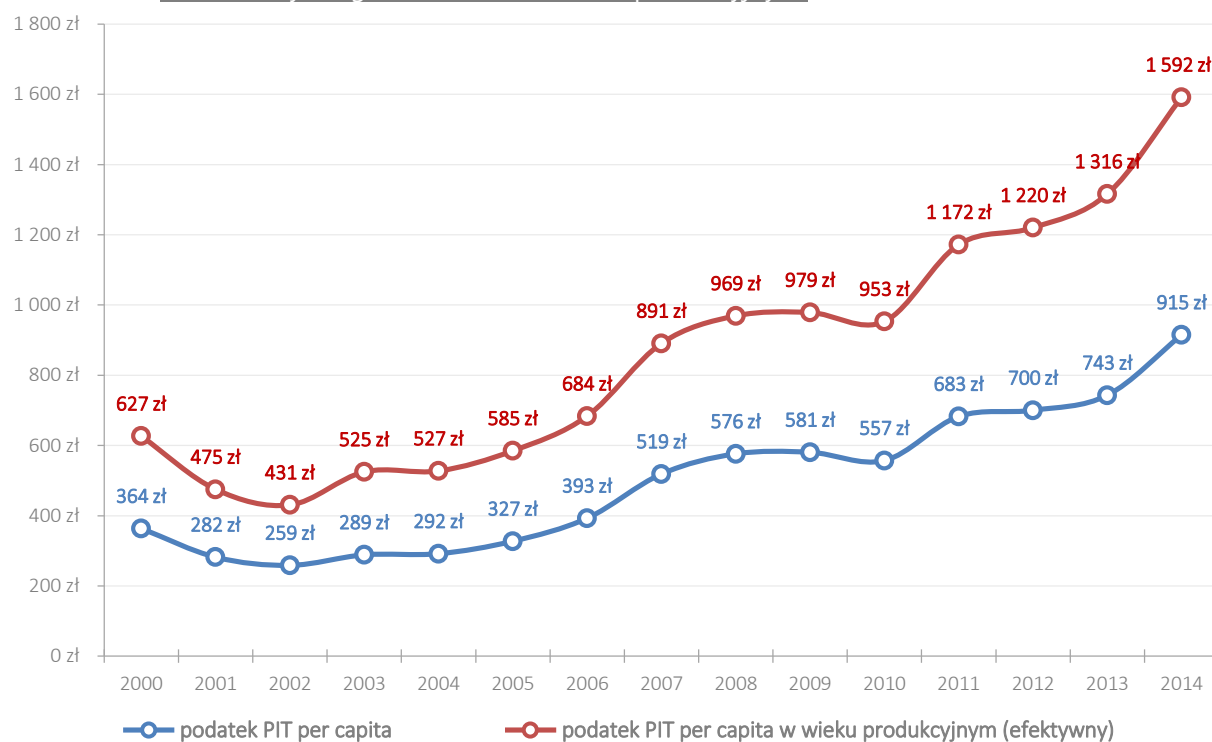

Źródło: opracowanie własne na podstawie danych BDL GUS.

Wykres 76. Średnia kwota podatków odprowadzone w 2014 roku przez osoby fizyczne (PIT) z terenu powiatu lubelskiego w przeliczeniu na 1 mieszkańca (per capita).

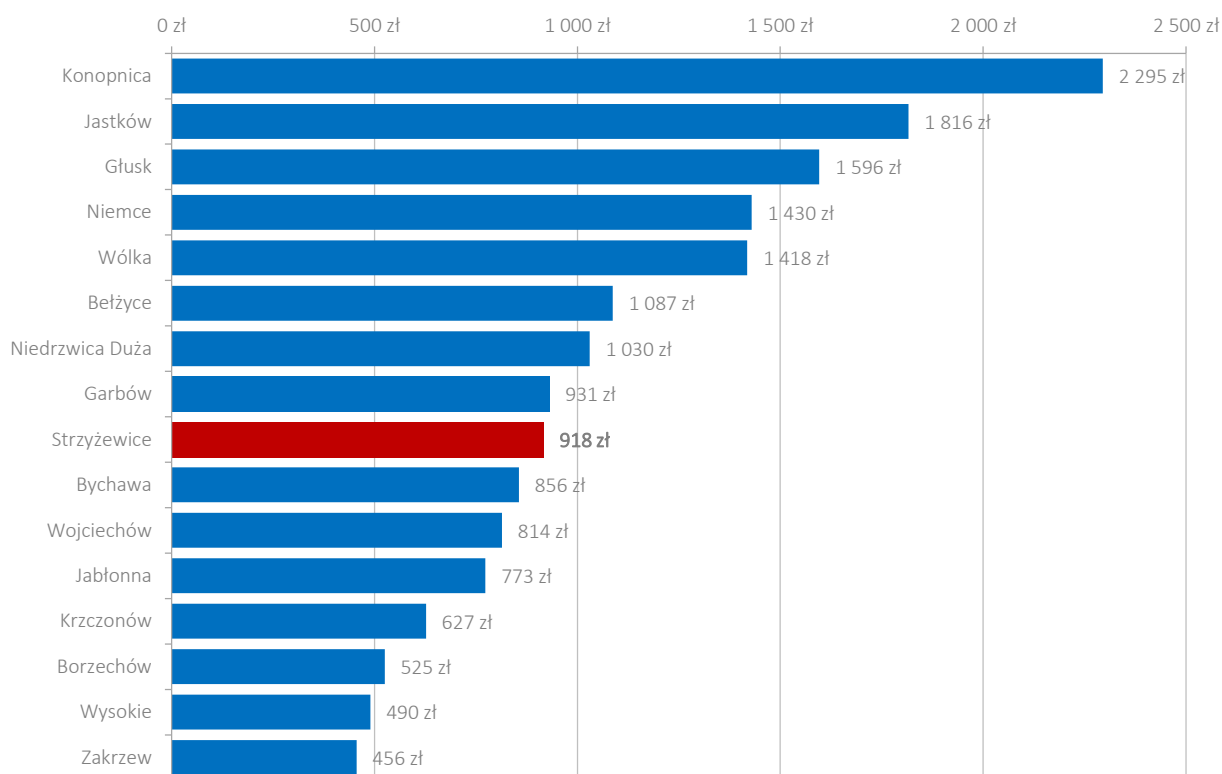

Źródło: opracowanie własne na podstawie danych BDL GUS.

Wykres 77. Średnia kwota podatków odprowadzone w 2014 roku przez osoby fizyczne (PIT) z terenu pow. lubelskiego w przeliczeniu na 1 efektywnego mieszkańca w wieku produkcyjnym.

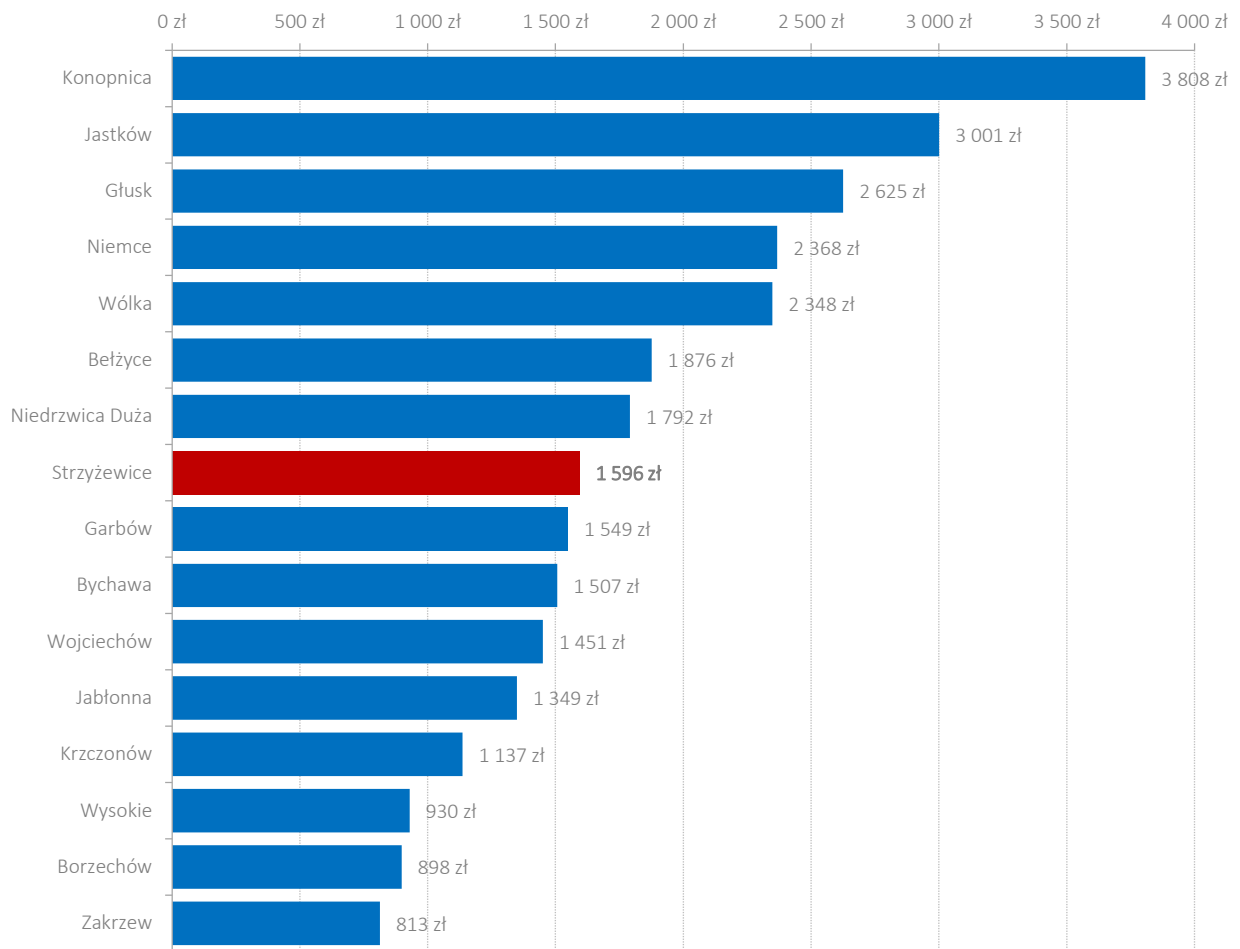

Źródło: opracowanie własne na podstawie danych BDL GUS.

Należy także zwrócić uwagę na **wysokość dochodów** uzyskiwanych z **podatku rolnego**, które pomimo rolniczego charakteru gminy są **niższe niż podatek od nieruchomości**. Analizując udziały podatku do nieruchomości, PIT i rolnego w dochodach własnych gmin powiatu lubelskiego można zaobserwować tendencję, która wskazuje, że wraz ze spadkiem udziału podatku rolnego w ogóle dochodów własnych budżetu rośnie znaczenie podatku od nieruchomości i podatku PIT. W 5 gminach powiatu w 2014 roku udział podatku rolnego w dochodach własnych przekroczył 15% i były to: Krzczonów, Zakrzew, Wysokie, Wojciechów i Borzechów, zaś porównywalny odsetek jest w Gminie Jabłonna. Co ciekawe jest to 6 gmin powiatu, których mieszkańcy odprowadzają najniższe kwoty podatku PIT, a dochód netto podmiotów prawnych jest w bardzo wyraźny sposób niższy od pozostałych gmin.

Również porównanie procentowego udziału podatku rolnego i podatku od nieruchomości w strukturze dochodów własnych w 1999 i 2014 roku świadczy o **procesie zmiany charakteru Gminy Strzyżewice**. **Wysoką dynamikę wzrostu udziału w dochodach własnych można zaobserwować w przypadku podatku od nieruchomości oraz innych źródeł**. Procentowy udział podatków w dochodach własnych pokazuje spadek znaczenia podatku rolnego na rzecz wpływów z innych źródeł oraz od nieruchomości.

Wykres 78. % udział podatku rolnego, podatku od nieruchomości i podatku PIT w dochodach własnych gmin powiatu lubelskiego w 2014 roku.

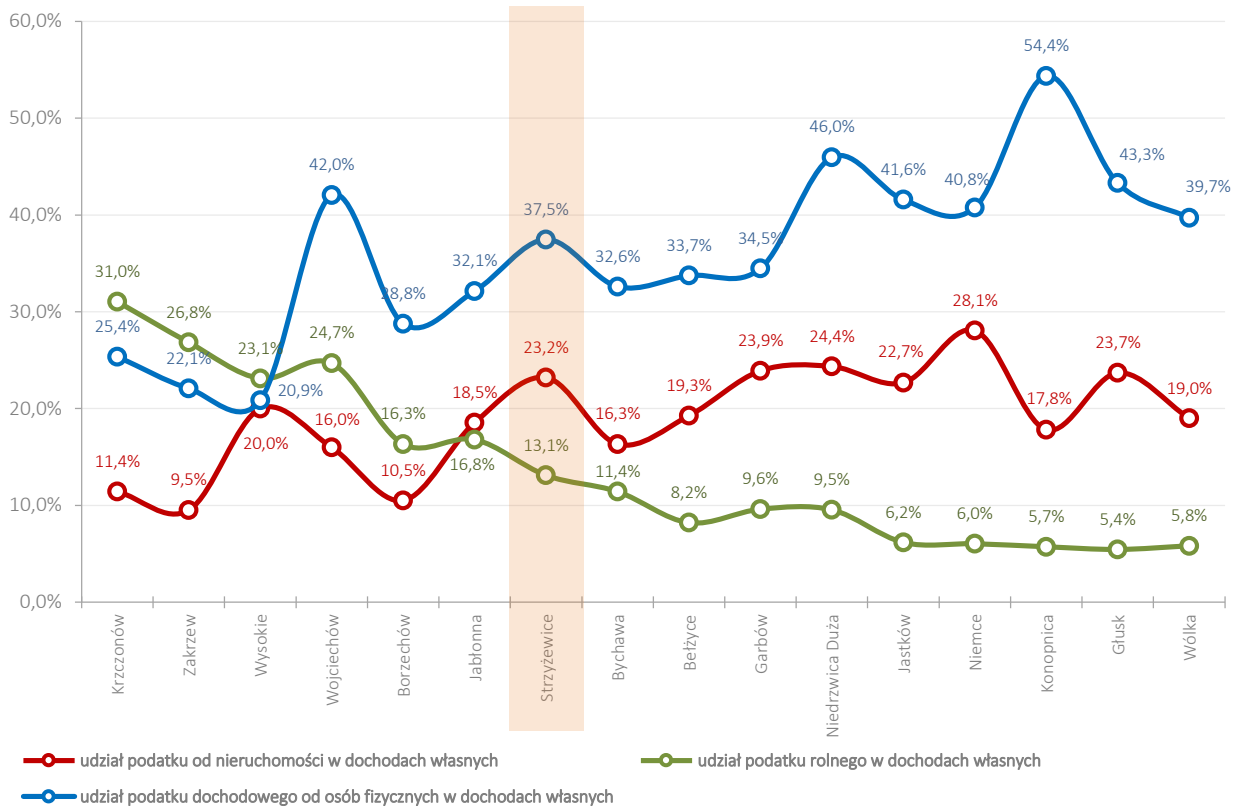

Źródło: opracowanie własne na podstawie danych BDL GUS.

Wykres 79. Wpływy z tytułu podatku rolnego, podatku od nieruchomości i podatku PIT do budżetów gmin powiatu lubelskiego w 2014 roku.

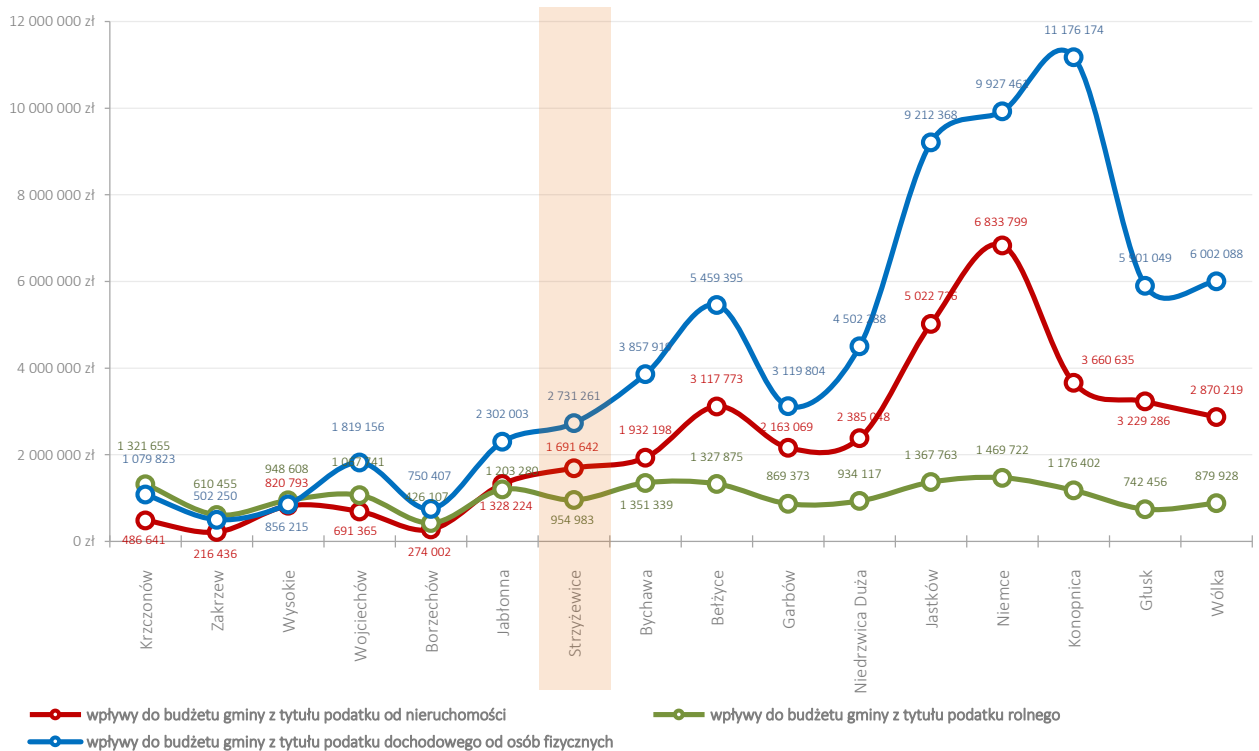

Źródło: opracowanie własne na podstawie danych BDL GUS.

Wykres 80. Porównanie % udziału wybranych kategorii w strukturze dochodów własnych w 1999 i 2014 roku.

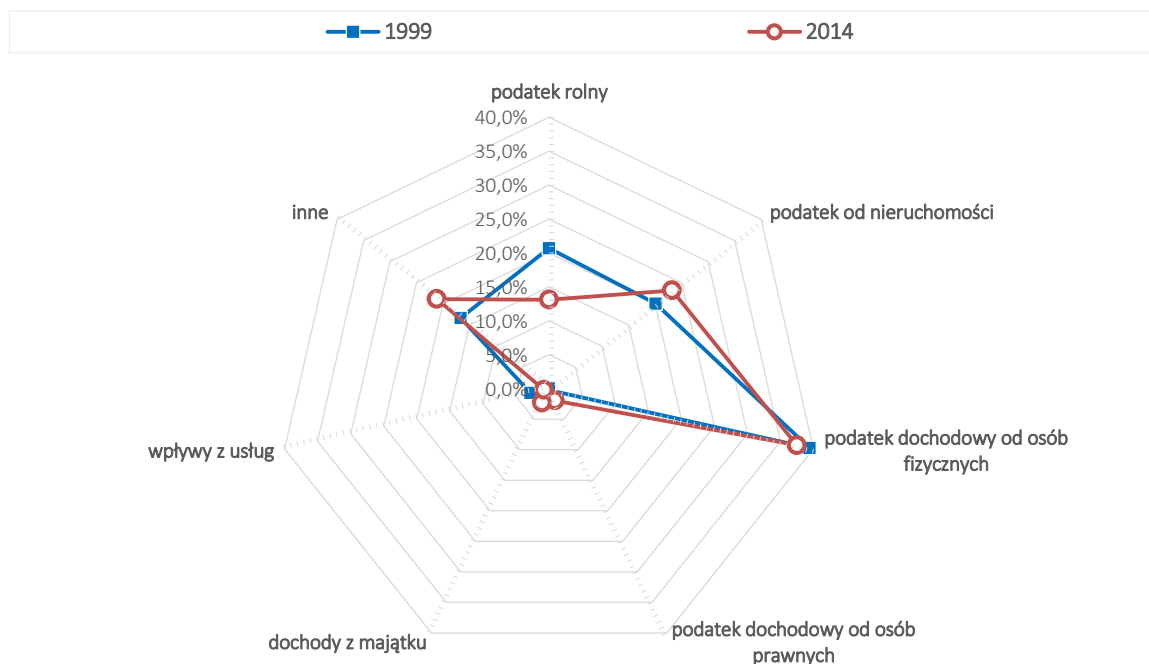

Źródło: opracowanie własne na podstawie danych BDL GUS.

Struktura dochodów w 2014 roku kształtowała się w następujący sposób:

Wykres 81. Struktura dochodów Gminie Strzyżewice w 2014 roku.

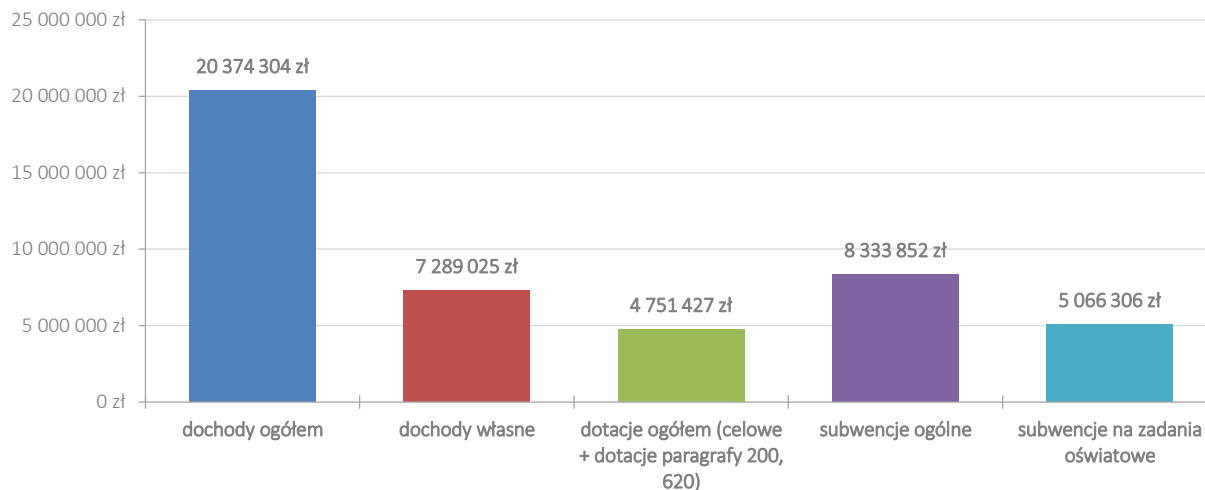

Źródło: opracowanie własne na podstawie danych BDL GUS.

Zasadniczą częścią i stanowiącą **największy udział** w budżecie są **subwencje** (ok. 40,9% wszystkich dochodów budżetu gminy). Na drugim miejscu są dochody własne, które w 2014 roku osiągnęły wartość 35,8% dochodów ogółem. Uzupełnieniem dochodów budżetowych są dotacje ogółem na poziomie 23,3%. Znaczący udział w wysokości subwencji ogólnej (60,8%) miała tzw. **część oświatowa**, przeznaczona na realizację zadań gminnych z zakresu oświaty i wychowania.

Po przeliczeniu, **dochody na 1 mieszkańca** w Gminie Strzyżewice wyniosły w 2014 roku **2 557 zł**. Porównanie wysokości dochodów Gminy Strzyżewice w przeliczeniu na 1 mieszkańca z pozostałymi gminami powiatu lubelskiego prezentuje poniższy wykres. W tym zestawieniu Gmina Strzyżewice **zajmuje przedostatnie miejsce**.

Wykres 82. Porównanie wysokości dochodów Gminy Strzyżewice w przeliczeniu na 1 mieszkańca z gminami powiatu lubelskiego.

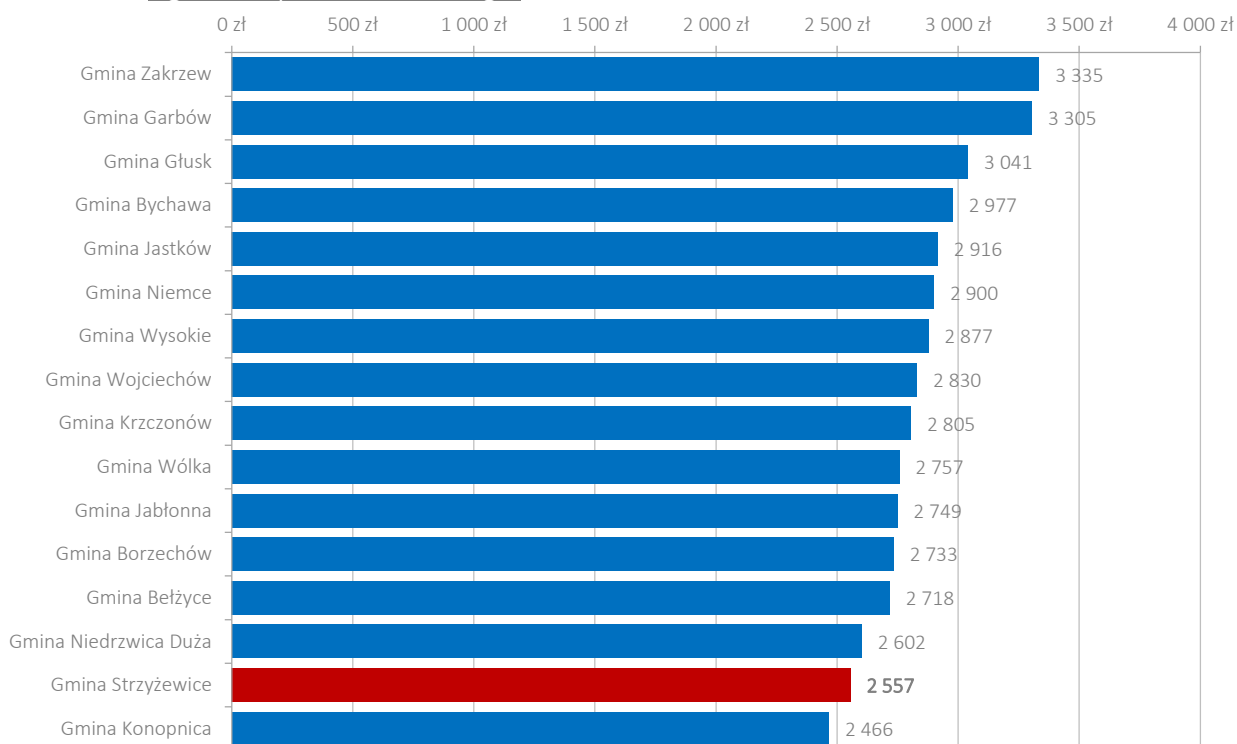

Źródło: opracowanie własne na podstawie danych BDL GUS.

Największą częścią ogółu dochodów budżetowych Gminy Strzyżewice stanowi dział dotyczący **różnych rozliczeń**, czyli w głównej mierze **subwencje** otrzymane z budżetu państwa. Według danych pochodzących z Banku Danych Lokalnych GUS, w 2014 roku było to około 40,9% budżetu gminy – ponad 8,3 mln PLN. Niezwykle istotne dla kondycji finansowej Gminy Strzyżewice są także **dochody pochodzące od osób prawnych i fizycznych** i od innych jednostek nieposiadających osobowości prawnej. Ten dział dochodów stanowi 29,9% budżetu ogółem (niemal 6,1 mln PLN). Dochody pochodzące z pomocy społecznej wyniosły 14,6%. Ogółem Gmina Strzyżewice czerpie dochody z 17 różnych działów klasyfikacji budżetowej.

Tabela 34. Struktura dochodów Gminy Strzyżewice według działów klasyfikacji budżetowej w 2014 r.

| Dział dochodów | Dochody budżetowe | % ogółu dochodów |
|--|-------------------|------------------|
| różne rozliczenia | 8 333 852,00 | 40,9 |
| dochody od osób prawnych, od osób fizycznych i od innych jednostek nieposiadających osobowości prawnej oraz wydatki związane z ich poborem | 6 099 010,78 | 29,9 |
| pomoc społeczna | 2 970 832,94 | 14,6 |
| gospodarka komunalna i ochrona środowiska | 627 298,50 | 3,1 |
| pozostałe zadania w zakresie polityki społecznej | 452 758,17 | 2,2 |
| rolnictwo i łowiectwo | 375 392,87 | 1,8 |
| oświata i wychowanie | 309 074,21 | 1,5 |
| transport i łączność | 307 724,12 | 1,5 |

| Dział dochodów | Dochody budżetowe | % ogółu dochodów |
|--|---------------------|------------------|
| administracja publiczna | 268 106,30 | 1,3 |
| kultura fizyczna | 254 906,95 | 1,3 |
| gospodarka mieszkaniowa | 163 739,78 | 0,8 |
| edukacyjna opieka wychowawcza | 118 355,00 | 0,6 |
| urzędy naczelnych organów władzy państwowej, kontroli i ochrony prawa oraz sądownictwa | 57 276,25 | 0,3 |
| kultura i ochrona dziedzictwa narodowego | 20 000,09 | 0,1 |
| informatyka | 11 064,98 | 0,1 |
| górnictwo i kopalnictwo | 3 965,68 | 0,02 |
| bezpieczeństwo publiczne i ochrona przeciwpożarowa | 945,51 | 0,005 |
| Ogółem: | 20 374 304,1 | 100,00 |

Źródło: opracowanie własne na podstawie danych BDL GUS.

Obserwując dane dotyczące dochodów Gminy Strzyżewice z poszczególnych działów klasyfikacji budżetowej z lat 2008-2014 należy stwierdzić, że największą ich część nieustannie stanowi dział odnoszący się do różnych rozliczeń. Na nieznacznie wahającym się, około 25-procentowym poziomie kształtują się dochody pochodzące od osób prawnych i fizycznych. Istotne są także dochody z działu dotyczącego pomocy społecznej (około 15%). Dochody z przedstawionych sfer w opisywanym okresie cechują się względną stabilnością. Okresowo wzrasta znaczenie działu dotyczącego gospodarki komunalnej i ochrony środowiska.

Tabela 35. Struktura dochodów Gminy Strzyżewice według działów klasyfikacji budżetowej w latach 2008-2014 w ujęciu procentowym.

| Dział dochodów | % ogółu dochodów | | | | | | |
|--|------------------|-------|-------|-------|-------|-------|-------|
| | 2008 | 2009 | 2010 | 2011 | 2012 | 2013 | 2014 |
| rolnictwo i łowiectwo | 1,25 | 1,72 | 1,44 | 1,50 | 1,82 | 2,13 | 1,84 |
| leśnictwo | 0,02 | 0,02 | 0,01 | 0,02 | 0,01 | 0,01 | 0,00 |
| górnictwo i kopalnictwo | 0,00 | 0,00 | 0,00 | 0,00 | 0,08 | 0,00 | 0,02 |
| transport i łączność | 2,83 | 2,74 | 1,68 | 3,51 | 3,97 | 2,95 | 1,51 |
| gospodarka mieszkaniowa | 0,25 | 0,40 | 0,32 | 0,37 | 0,42 | 0,45 | 0,80 |
| działalność usługowa | 0,00 | 0,00 | 0,08 | 0,00 | 0,00 | 0,00 | 0,00 |
| informatyka | 0,00 | 0,00 | 0,00 | 0,00 | 0,00 | 0,00 | 0,05 |
| administracja publiczna | 1,12 | 0,91 | 0,89 | 0,94 | 1,38 | 0,79 | 1,32 |
| urzędy naczelnych organów władzy państwowej, kontroli i ochrony prawa oraz sądownictwa | 0,01 | 0,13 | 0,25 | 0,11 | 0,02 | 0,02 | 0,28 |
| obrona narodowa | 0,00 | 0,01 | 0,00 | 0,00 | 0,01 | 0,00 | 0,00 |
| bezpieczeństwo publiczne i ochrona przeciwpożarowa | 0,00 | 0,00 | 14,50 | 0,00 | 0,23 | 0,00 | 0,00 |
| dochody od osób prawnych, od osób fizycznych i od innych jednostek nieposiadających osobowości prawnej oraz wydatki związane z ich poborem | 25,64 | 26,41 | 19,01 | 23,49 | 27,10 | 28,35 | 29,93 |
| różne rozliczenia | 42,70 | 50,89 | 35,03 | 40,74 | 45,98 | 46,92 | 40,90 |
| oświata i wychowanie | 0,86 | 0,83 | 0,45 | 1,35 | 0,78 | 0,56 | 1,52 |
| pomoc społeczna | 12,52 | 14,51 | 12,15 | 13,51 | 16,18 | 14,92 | 14,58 |
| pozostałe zadania w zakresie polityki społecznej | 0,31 | 0,71 | 0,52 | 0,41 | 0,00 | 0,00 | 2,22 |

| Dział dochodów | % ogółu dochodów | | | | | | |
|---|------------------|---------------|---------------|---------------|---------------|---------------|---------------|
| | 2008 | 2009 | 2010 | 2011 | 2012 | 2013 | 2014 |
| edukacyjna opieka wychowawcza | 1,36 | 0,53 | 0,34 | 0,42 | 0,46 | 0,55 | 0,58 |
| gospodarka komunalna i ochrona środowiska | 11,13 | 0,10 | 5,13 | 13,10 | 0,69 | 0,95 | 3,08 |
| kultura i ochrona dziedzictwa narodowego | 0,00 | 0,11 | 8,21 | 0,56 | 0,86 | 0,00 | 0,10 |
| kultura fizyczna | 0,00 | 0,00 | 0,00 | 0,00 | 0,00 | 1,39 | 1,25 |
| <i>Ogółem:</i> | <i>100,00</i> | <i>100,00</i> | <i>100,00</i> | <i>100,00</i> | <i>100,00</i> | <i>100,00</i> | <i>100,00</i> |

Źródło: opracowanie własne na podstawie danych BDL GUS.

Od 2002 roku, podobnie jak wysokość dochodów, **zwiększała się również wysokość wydatków gminy**. W opisywanym okresie utrzymywano **korzystną relację między dochodami a wydatkami** budżetowymi, **nie niosąc zagrożenia nadmiernego zadłużenia budżetu gminy**. W 2014 roku wydatki budżetowe osiągnęły wartość powyżej 21,2 mln PLN. Rekordowy był rok 2010, kiedy wydano ponad 24,8 mln zł. Od 2012 roku wydatki ponownie przybrały tendencję wzrostową. Analiza wydatków jednostki samorządu terytorialnego może przynieść wiele informacji nt. rozwoju danego obszaru. Polityka finansowa samorządu dzieli się na wydatki bieżące oraz wydatki majątkowe. Pierwsze są przeznaczane na tzw. bieżącą realizację zadań własnych samorządu. Nieostrożne zwiększanie wydatków bieżących, może prowadzić do zablokowania środków przeznaczanych na wydatki o charakterze majątkowym, które stymulują rozwój gminy.

Wykres 83. Wydatki budżetu Gminy Strzyżewice w latach 2002-2014.

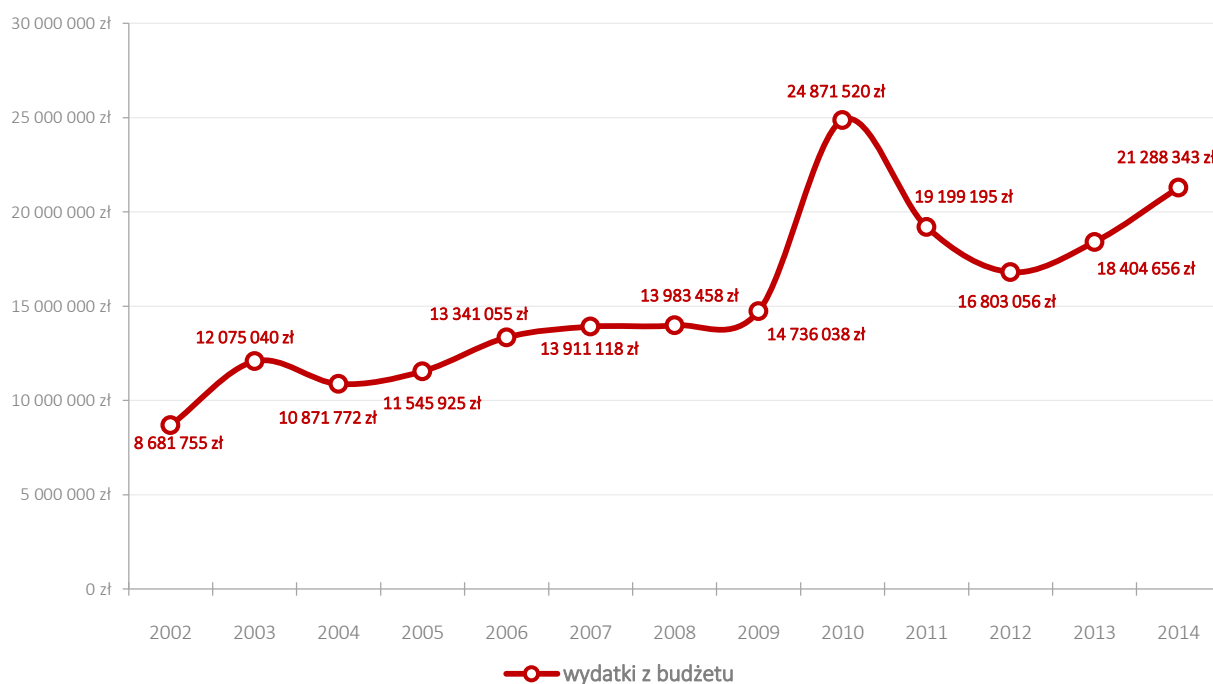

Źródło: opracowanie własne na podstawie danych BDL GUS.

Zestawiając dochody i wydatki gminy w latach 2007-2014 widoczne jest istnienie **nieznacznego deficytu finansowego**. Okresem wyraźnego braku zbilansowania budżetu była 2010 rok, kiedy różnica między dochodami a wydatkami gminy wyniosła nieco ponad 4 mln zł, zaś największa dodatnie saldo było w 2008 roku – ponad 1,5 mln zł. Analiza wydatków świadczy **pozytywnie o stanie finansów gminnych oraz ich rozdysponowywaniu**, co nabiera szczególnego znaczenia **podczas aplikowania o środki zewnętrzne**. Stosunkowo pozytywne i ważne jest **niewielkie zadłużenie Gminy Strzyżewice** – 34,2%, przy średnim

zadłużeniu gmin wynoszącym 36,9%³⁸. Dzięki posiadaniu odpowiednich zasobów finansowych, zabezpieczenie środków na wkład własny przy realizacji zadań inwestycyjnych **nie powinno stanowić dużego problemu**.

Tabela 36. Zestawienie dochodów i wydatków Gminy Strzyżewice w latach 2007-2014.

| | 2007 | 2008 | 2009 | 2010 | 2011 | 2012 | 2013 | 2014 | Razem |
|---------------|------------|------------|------------|------------|------------|------------|------------|------------|-------------|
| Dochody gminy | 13 250 449 | 15 508 396 | 14 749 226 | 20 814 251 | 19 352 970 | 17 764 633 | 18 396 682 | 20 374 304 | 140 210 911 |
| Wydatki gminy | 13 911 118 | 13 983 458 | 14 736 038 | 24 871 520 | 19 199 195 | 16 803 056 | 18 404 656 | 21 288 343 | 143 197 384 |
| Saldo | -660 669 | +1 524 938 | +13 188 | -4 057 269 | +153 775 | +961 577 | -7 974 | -914 039 | -2 072 434 |

Źródło: opracowanie własne na podstawie danych BDL GUS.

Wykres 84. Zadłużenie Gminy Strzyżewice.



Zadłużenie gminy w stosunku do ogółu dochodów (wskazówka), w porównaniu ze średnią krajową (ciemny pasek). [Zobacz w Moja Polisz.](#)

Źródło: dane Ministerstwa Finansów, stan na 2016 rok, www.naszakasa.org.pl

Analizując procentowe wartości zmiany w ujęciach rocznych w przypadku wydatków, dochodów ogółem i dochodów własnych budżetu w Gminie Strzyżewice można zaobserwować pewną dynamikę – zarówno dochody ogółem, jak i wydatki podlegają okresowym wahaniom w stosunku do roku poprzedniego. Od 2012 roku, zarówno dochody ogółem, jak i własne oraz wydatki ogółem posiadają tendencję wzrostową.

³⁸ Na podstawie sprawozdań finansowych JST udostępnionych przez Ministerstwo Finansów RP.

Wykres 85. Procent zmiany w stosunku do roku poprzedniego w wydatkach, dochodach ogółem i dochodach własnych budżetu w Gminie Strzyżewice w latach 2003-2014.

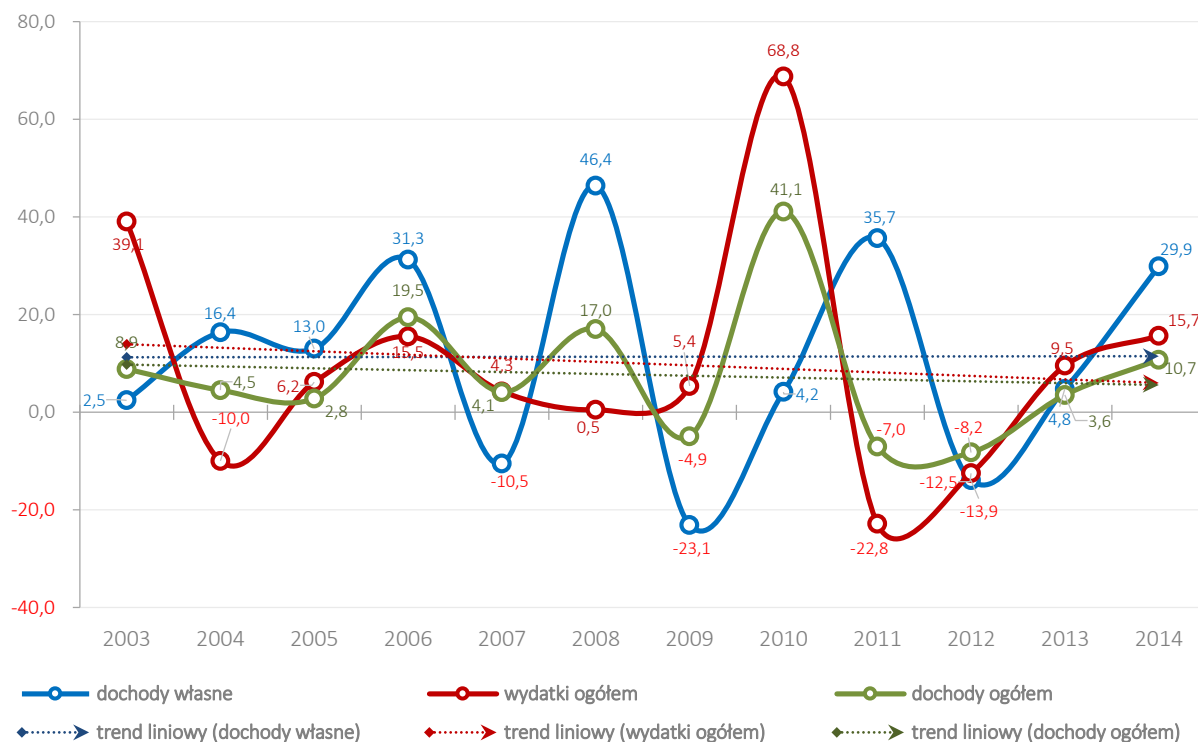

Źródło: opracowanie własne na podstawie danych BDL GUS.

Wykres 86. Uśrednione kwoty i procenty zmiany (rok do roku) w wydatkach, dochodach ogółem i dochodach własnych budżetu w Gminie Strzyżewice w latach 2003-2014.

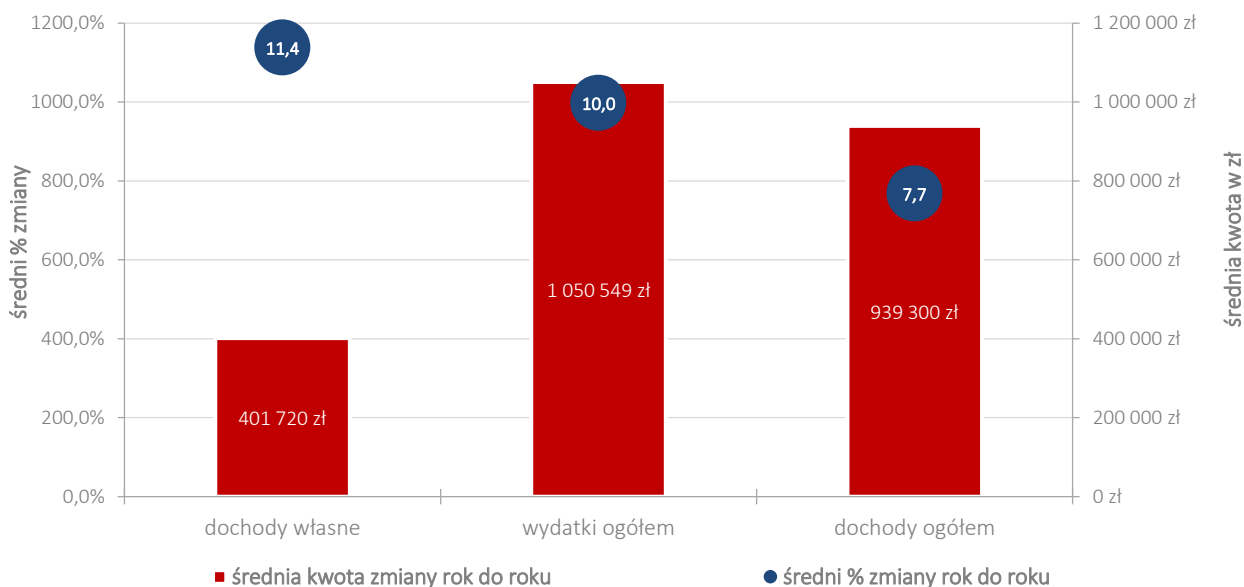

Źródło: opracowanie własne na podstawie danych BDL GUS.

Analiza wydatków gminy pozwala zaobserwować jej perspektywy rozwojowe. Większy udział wydatków inwestycyjnych przekłada się na wyższy poziom rozwoju gospodarczego. W relacji do wydatków budżetowych ogółem, **poziom wydatków inwestycyjnych w gminie kształtował się stosunkowo wysokim poziomie** (w 2014 roku 21,4% wszystkich wydatków gminy i 4,5 mln PLN). Najwyższa procentowa wartość

została osiągnięta w 2010 roku – aż 44%. W latach 2003-2014 (z wyjątkiem 2012 r.) udział wydatków inwestycyjnych w wydatkach ogółem osiągał wartość powyżej 15%. W 2014 roku, w stosunku do roku poprzedniego, odnotowano wzrost wysokości wydatków inwestycyjnych o ponad 1,6 mln PLN. Informacja o wydatkach inwestycyjnych jest szczególnie ważna, ponieważ wskazuje **na intensywność działań podejmowanych na rzecz rozwoju gminy.**

Wykres 87. Wysokość wydatków inwestycyjnych w Gminie Strzyżewice w latach 2002-2014.

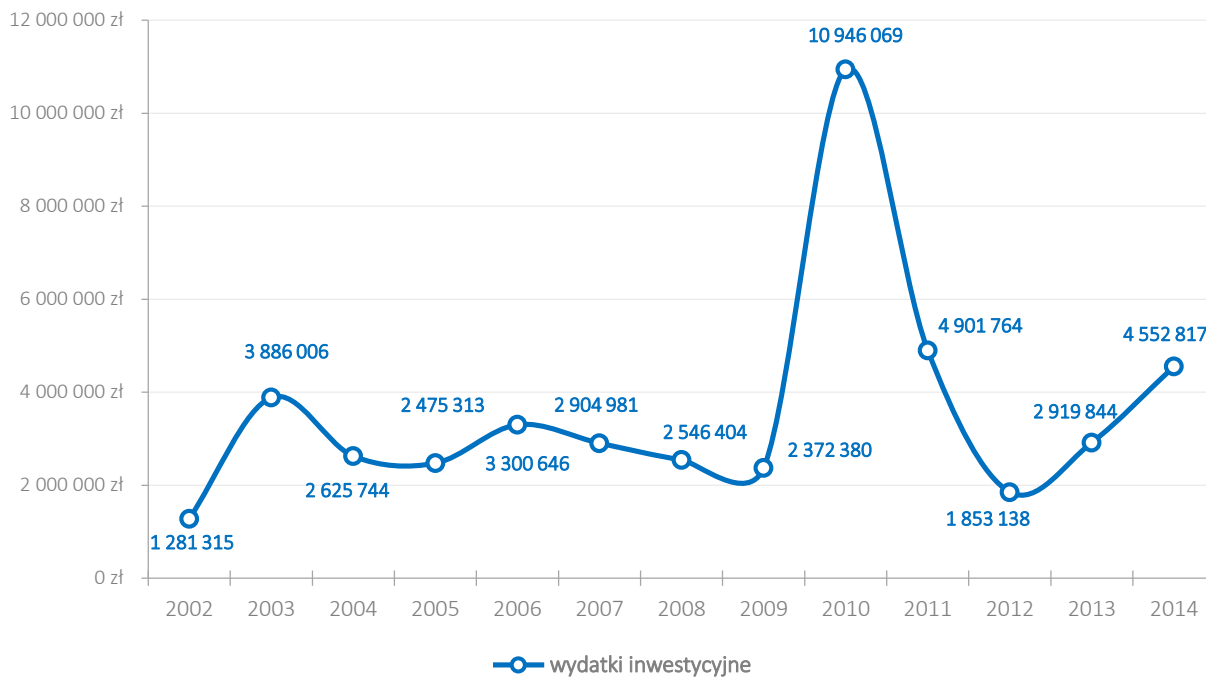

Źródło: opracowanie własne na podstawie danych BDL GUS.

Wykres 88. Wysokość wydatków inwestycyjnych w ujęciu procentowym w Gminie Strzyżewice w latach 2002-2014.



Źródło: opracowanie własne na podstawie danych BDL GUS.



Zapewnienie i utrzymanie stabilnego, wysokiego poziomu wydatków inwestycyjnych, będzie jednym z kluczowych czynników budujących potencjał gospodarczy Gminy Strzyżewice w przyszłości.

Równie istotna będzie przemyślana polityka inwestycyjna, która powinna pozostawać w zbieżności z określonym kierunkiem rozwoju gospodarczo-społecznego i założeniami strategicznymi Gminy Strzyżewice.



W Gminie Strzyżewice zdecydowaną **większość** wydatków stanowiły **wydatki bieżące związane z funkcjonowaniem gminy**. W 2014 roku osiągnęły poziom 78,6% ogółu wydatków, z czego 41% stanowiły wydatki przeznaczane na wynagrodzenia. **Wydatki majątkowe stanowiły 21,4% wszystkich wydatków**, z czego 100% zostało przeznaczonych na zadania inwestycyjne.

Wykres 89. Struktura wydatków Gminy Strzyżewice w 2014 roku.

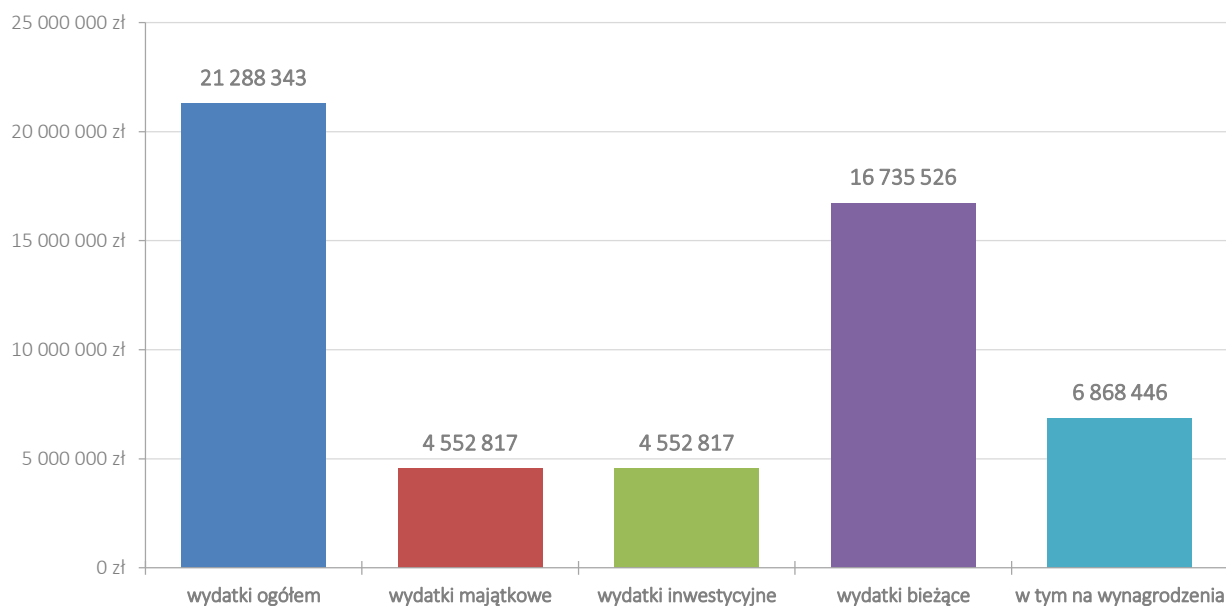

Źródło: opracowanie własne na podstawie danych BDL GUS.

Podobnie jak w przypadku dochodów, istotne jest przeanalizowanie zestawienia wydatków gminy według działów klasyfikacji budżetowej.

W zestawieniu tym widać, które dziedziny funkcjonowania gminnego samorządu pochłaniają najwięcej środków budżetowych. Przy analizie budżetów gmin wiejskich wyraźnie widać, że we wszystkich z nich **głównym wydatkiem są środki przeznaczane na oświatę i wychowanie**. Wynika to często z **rozbudowanej sieci wiejskich szkół**, których utrzymanie w związku z **malejącą liczbą dzieci** jest coraz większym obciążeniem dla lokalnego samorządu. Typowym zjawiskiem dla gmin wiejskich jest także przeznaczanie **znaczej części wydatków na pomoc społeczną** i walkę z wykluczeniem społecznym.

Tabela 37. Struktura wydatków Gminy Strzyżewice według działów klasyfikacji budżetowej w 2014 roku

| Dział wydatków | Wydatki budżetowe | % ogółu wydatków |
|--|----------------------|------------------|
| oświata i wychowanie | 7 454 281,0 | 35,0 |
| pomoc społeczna | 3 433 703,3 | 16,1 |
| administracja publiczna | 2 874 489,8 | 13,5 |
| transport i łączność | 2 587 126,8 | 12,2 |
| gospodarka komunalna i ochrona środowiska | 1 617 193,1 | 7,6 |
| kultura fizyczna | 992 884,5 | 4,7 |
| kultura i ochrona dziedzictwa narodowego | 634 199,5 | 3,0 |
| pozostałe zadania w zakresie polityki społecznej | 452 758,2 | 2,1 |
| rolnictwo i łowiectwo | 440 332,7 | 2,1 |
| obsługa długu publicznego | 257 060,4 | 1,2 |
| edukacyjna opieka wychowawcza | 186 530,0 | 0,9 |
| bezpieczeństwo publiczne i ochrona przeciwpożarowa | 162 671,2 | 0,8 |
| ochrona zdrowia | 63 268,8 | 0,3 |
| urzędy naczelnych organów władzy państwowej, kontroli i ochrony prawa oraz sądownictwa | 57 276,3 | 0,3 |
| różne rozliczenia | 31 382,0 | 0,1 |
| działalność usługowa | 17 500,0 | 0,1 |
| gospodarka mieszkaniowa | 13 512,4 | 0,1 |
| informatyka | 12 173,0 | 0,1 |
| Ogółem: | 21 288 343,00 | 100,00 |

Źródło: opracowanie własne na podstawie danych BDL GUS.

W powyższym zestawieniu można zauważyć, że podobnie jak w większości samorządów gmin wiejskich, główną część wydatków stanowią **wydatki związane z oświatą i wychowaniem**. W Gminie Strzyżewice w 2014 roku wyniosły one **ponad 7,4 mln PLN (35% ogółu wydatków)**. Po porównaniu wysokości wydatku z otrzymaną subwencją oświatową, należy stwierdzić, że **utrzymanie systemu oświaty w gminie kosztowało w 2014 roku lokalny samorząd niemal 2,4 mln PLN**. Dużą ilość środków pochłaniały również wydatki przeznaczone na pomoc społeczną, administrację publiczną, transport i łączność, gospodarkę komunalną i ochronę środowiska oraz kulturę fizyczną (łącznie 89,1% wszystkich wydatków). W 2014 roku powyżej 2% wszystkich wydatków przeznaczono na kulturę i ochronę dziedzictwa kulturowego (3%), pozostałe zadania w zakresie polityki społecznej (2,1%) oraz rolnictwo i łowiectwo (2%). Obsługa długu publicznego wyniosła 1,2% wszystkich wydatków budżetowych w 2014 r. (ustawowy limit zadłużenia w tym zakresie wynosi 15%). Pozostałe działy klasyfikacji budżetowej miały mniejszy procentowy udział w strukturze wydatków gminy. Ogółem Gmina Strzyżewice w 2014 roku środki finansowe wydatkowała na 18 różnych działów klasyfikacji budżetowej.

W budżecie Gminy Strzyżewice w 2014 roku sześć działów klasyfikacji budżetowej o najwyższej wysokości wydatków stanowiło łącznie 89,1% wszystkich wydatków gminy.

Wykres 90. Struktura wydatków Gminy Strzyżewice według działów klasyfikacji budżetowej w 2014 roku.

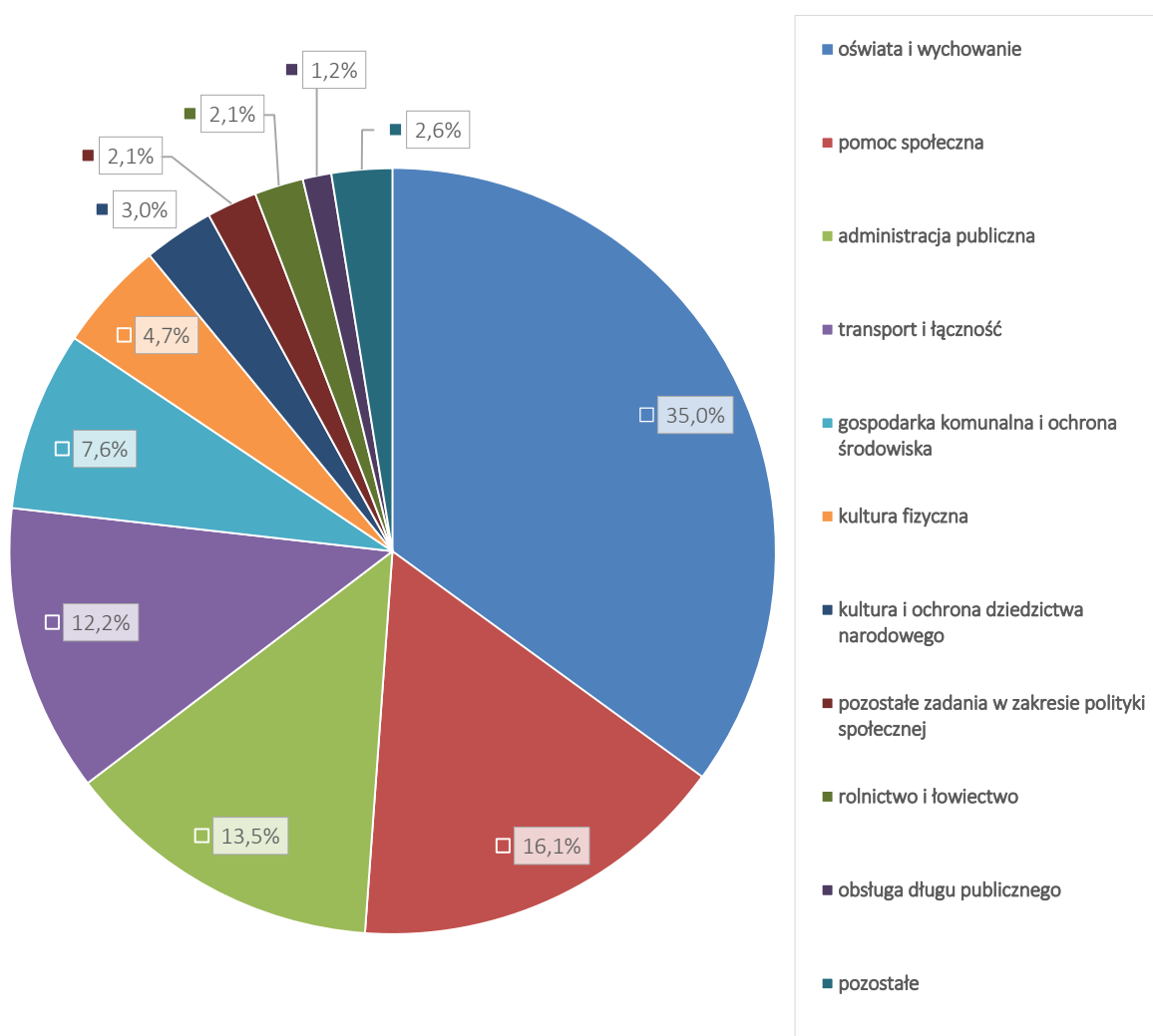

Źródło: opracowanie własne na podstawie danych BDL GUS.

Analizując dane historyczne od 2008 roku dotyczące wysokości % ogółu wydatków ogółem można zauważyć, że przeznaczanie największej części budżetu gminy na wspomniane wcześniej działy klasyfikacji budżetowej – z kultury fizycznej – jest **stałą tendencją**. Wydatki na **oświatę i wychowanie** podlegają wahaniom – **od 40 do 35%** (w 2010 r. 24,3%). Wydatki na **pomoc społeczną są na podobnym poziomie** i wynoszą ok **16%**. Wydatki na administrację publiczną również utrzymują się na niemal stałym, około 13-procentowym poziomie. Pozostałe czynniki stanowią mniej ważny odsetek i utrzymują zbliżoną tendencję.

Tabela 38. Struktura wydatków Gminy Strzyżewice według działów klasyfikacji budżetowej w latach 2008-2014 w ujęciu procentowym.

| Dział wydatków | % ogółu wydatków | | | | | | |
|-----------------------|------------------|-------|-------|------|------|-------|-------|
| | 2008 | 2009 | 2010 | 2011 | 2012 | 2013 | 2014 |
| rolnictwo i łowiectwo | 1,51 | 3,31 | 1,14 | 1,63 | 2,68 | 2,04 | 2,07 |
| leśnictwo | 0,04 | 0,04 | 0,02 | 0,03 | 0,03 | 0,03 | 0,00 |
| transport i łączność | 7,46 | 11,73 | 15,63 | 7,50 | 9,50 | 12,05 | 12,15 |

| Dział wydatków | % ogółu wydatków | | | | | | |
|--|------------------|---------------|---------------|---------------|---------------|---------------|---------------|
| | 2008 | 2009 | 2010 | 2011 | 2012 | 2013 | 2014 |
| gospodarka mieszkaniowa | 0,50 | 0,67 | 0,02 | 0,06 | 0,09 | 0,08 | 0,06 |
| działalność usługowa | 0,06 | 0,80 | 0,28 | 0,19 | 0,33 | 0,42 | 0,08 |
| informatyka | 0,00 | 0,00 | 0,00 | 0,01 | 0,01 | 0,01 | 0,06 |
| administracja publiczna | 13,31 | 13,68 | 11,62 | 14,07 | 14,55 | 13,95 | 13,50 |
| urzędy naczelnych organów władzy państwowej, kontroli i ochrony prawa oraz sądownictwa | 0,01 | 0,13 | 0,21 | 0,11 | 0,02 | 0,02 | 0,27 |
| obrona narodowa | 0,00 | 0,01 | 0,00 | 0,00 | 0,01 | 0,00 | 0,00 |
| bezpieczeństwo publiczne i ochrona przeciwpożarowa | 0,84 | 0,95 | 13,04 | 0,90 | 1,45 | 1,10 | 0,76 |
| dochody od osób prawnych, od osób fizycznych i od innych jednostek nieposiadających osobowości prawnej oraz wydatki związane z ich poborem | 0,63 | 0,60 | 0,33 | 0,41 | 0,00 | 0,00 | 0,00 |
| obsługa długu publicznego | 1,47 | 0,91 | 1,12 | 1,98 | 2,38 | 1,35 | 1,21 |
| różne rozliczenia | 0,00 | 0,00 | 0,00 | 0,00 | 0,00 | 0,00 | 0,15 |
| oświata i wychowanie | 40,75 | 39,19 | 24,25 | 34,66 | 40,09 | 38,01 | 35,02 |
| ochrona zdrowia | 0,26 | 0,29 | 0,18 | 0,37 | 0,56 | 0,26 | 0,30 |
| pomoc społeczna | 15,37 | 15,96 | 11,10 | 15,26 | 19,41 | 17,37 | 16,13 |
| pozostałe zadania w zakresie polityki społecznej | 0,35 | 0,77 | 0,44 | 0,42 | 0,00 | 0,00 | 2,13 |
| edukacyjna opieka wychowawcza | 1,96 | 0,85 | 0,55 | 0,84 | 0,96 | 0,90 | 0,88 |
| gospodarka komunalna i ochrona środowiska | 11,62 | 5,42 | 7,98 | 17,84 | 3,46 | 5,45 | 7,60 |
| kultura i ochrona dziedzictwa narodowego | 3,17 | 3,94 | 11,70 | 3,30 | 4,00 | 3,33 | 2,98 |
| kultura fizyczna | 0,72 | 0,77 | 0,40 | 0,42 | 0,48 | 3,63 | 4,66 |
| <i>Ogółem:</i> | 100,00 | 100,00 | 100,00 | 100,00 | 100,00 | 100,00 | 100,00 |

Źródło: opracowanie własne na podstawie danych BDL GUS.

W przypadku wydatków przeliczonych na 1 mieszkańca Gmina Strzyżewice ze **średnią 2 672 zł** plasuje się **na 14 miejscu w klasyfikacji gmin powiatu lubelskiego**. Czołowe trzy miejsca w tym zestawieniu zajmują gminy: Bychawa, Zakrzew i Niemce. Podobnie jak w przypadku klasyfikacji dotyczącej dochodów w przeliczeniu na 1 mieszkańca, również tutaj dystans dzielący Gminę Strzyżewice od innych gmin powiatu lubelskiego jest stosunkowo niewielki.

Wykres 91. Porównanie wydatków w przeliczeniu na 1 mieszkańca w gminach powiatu lubelskiego w 2014 roku.

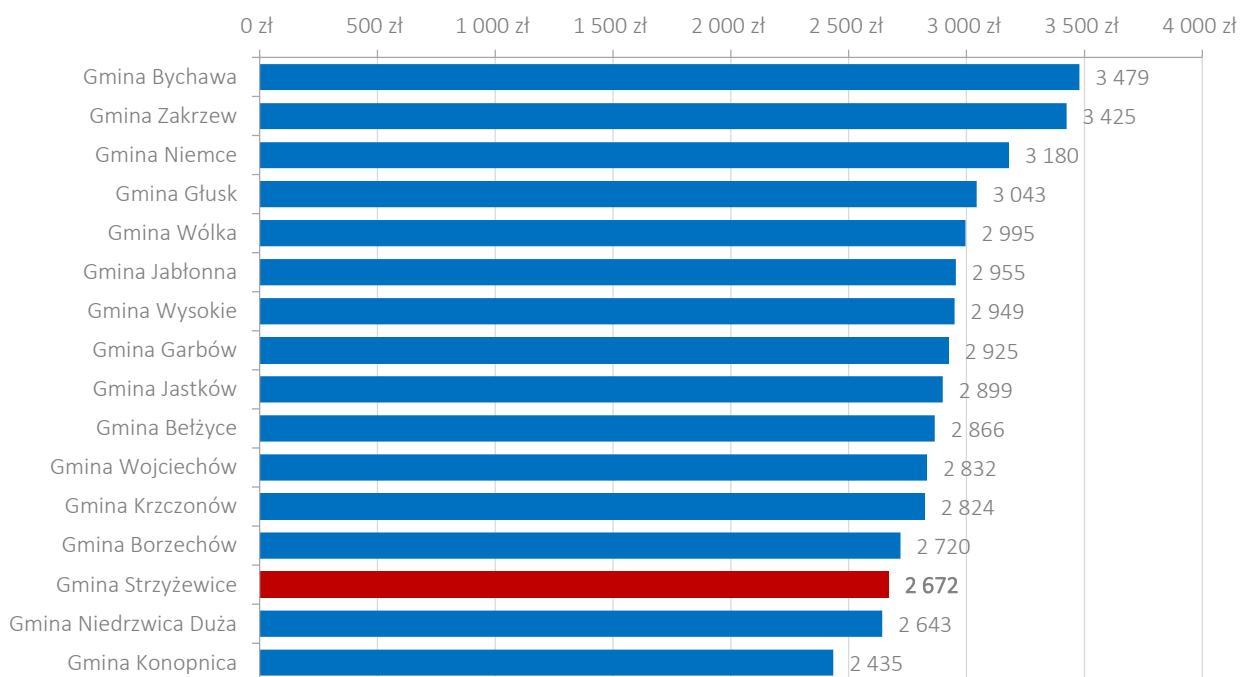

Źródło: opracowanie własne na podstawie danych BDL GUS.

W zestawieniu samych wydatków inwestycyjnych w przeliczeniu na 1 mieszkańca w powiecie lubelskim przoduje Gmina Bychawa. Wysokość tego wskaźnika osiągnęła tam w 2014 roku wartość 1 262,5 zł. W Gminie Strzyżewice w 2014 roku, **po przeliczeniu na 1 mieszkańca na inwestycje wydano średnio 572,4 zł**. Gmina Strzyżewice w tym zestawieniu znalazła się na 9 miejscu w powiecie lubelskim.

Wykres 92. Porównanie wydatków inwestycyjnych w przeliczeniu na 1 mieszkańca w gminach powiatu lubelskiego w 2014 r.

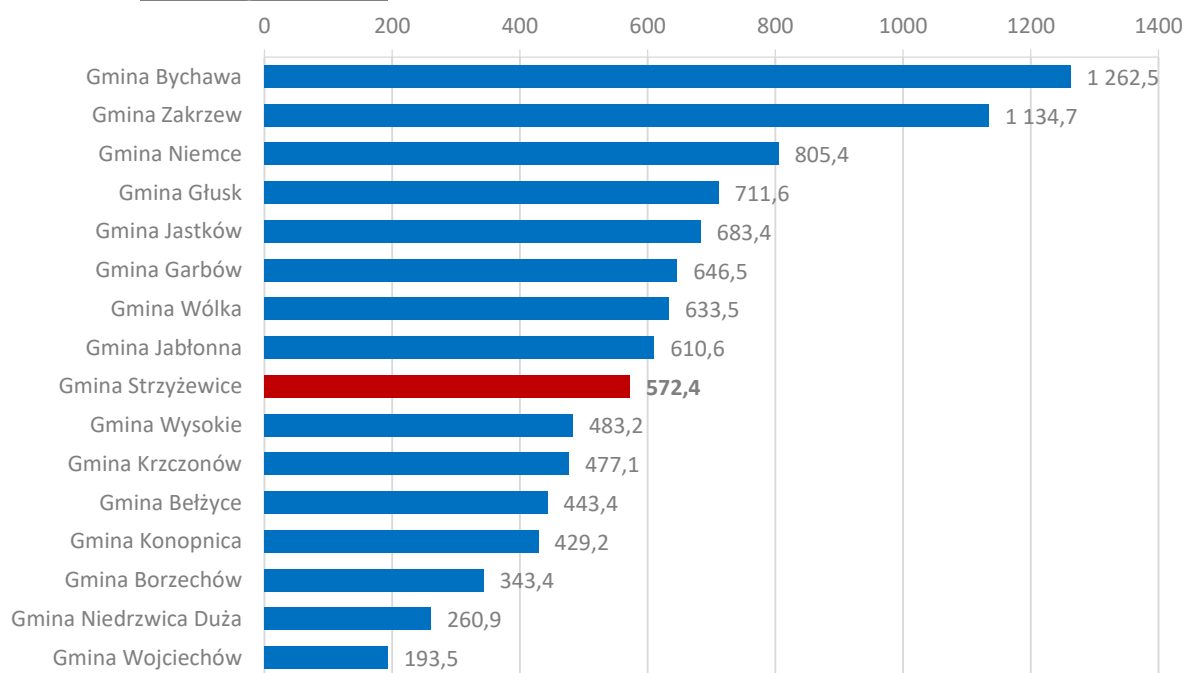

Źródło: opracowanie własne na podstawie danych BDL GUS.

6.2. Zrealizowane kluczowe inwestycje

W latach 2006-2014 w Gminie Strzyżewice przeprowadzono szereg inwestycji. W tym okresie środki finansowe przeznaczono m.in. na **budowę i modernizację dróg gminnych wraz z infrastrukturą towarzyszącą, infrastrukturę wodno-kanalizacyjną** (budowę i rozbudowę sieci wodociągowej i kanalizacyjnej, oczyszczalni ścieków), na **modernizację** budynków użyteczności publicznej, wyposażenie jednostek OSP oraz budowę infrastruktury sportowej. Inwestycjami, które pochłonęły najwięcej środków pieniężnych były: remonty i budowa dróg, rozwój gospodarki wodno-ściekowej, pomoc finansowa dla powiatu na remonty dróg oraz rewitalizacja dworku w Piotrowicach. **Łącznie na inwestycje w latach 2006-2014 w Gminie Strzyżewice przeznaczono, wraz z dofinansowaniem, niemal 37 mln zł.** Na część działań inwestycyjnych gmina składała wnioski o dofinansowanie z funduszy zewnętrznych, w tym głównie europejskich.

Tabela 39. Lista najważniejszych (powyżej 50 tys. zł) zadań inwestycyjnych w Gminie Strzyżewice zrealizowanych w latach 2006-2014.

| Rok | Zadanie inwestycyjne | Kwota ogólna | Źródło dofinansowania |
|--|--|--|---|
| 2006 | Zakup samochodu ratowniczo-gaśniczego dla OSP w Bystrzycy Starej | 89 880,00 zł | Związek OSP RP i budżet gminy |
| | Zakup samochodu ratowniczo-gaśniczego dla OSP w Strzyżewicach | 99 114,00 zł | Związek OSP RP i budżet gminy |
| | Budowa oświetlenia | 81 683,00 zł | Dotacja BP |
| | Adaptacja starej szkoły na świetlicę – miejsce spotkań w Żabiej Woli | 99 954,00 zł | Restrukturyzacja i Modernizacja Sektora Żywnościowego oraz Rozwój Obszarów Wiejskich oraz budżet gminy |
| | Przebudowa dachu budynku Szkoły Podstawowej w Żabiej Woli | 239 797,00 zł | MEN, budżet gminy |
| | Remont pokrycia dachu na budynku Gimnazjum ZSP w Bystrzycy Starej | 49 500,00 zł | MEN, budżet gminy |
| | Wymiana pokrycia dachowego i ocieplenie stropu Centrum Kultury i Promocji Gminy Strzyżewice w Piotrowicach | 131 360,00 zł | budżet gminy |
| | Modernizacja boiska w Strzyżewicach | 142 193,00 zł | Restrukturyzacja i Modernizacja Sektora Żywnościowego oraz Rozwój Obszarów Wiejskich oraz budżet gminy |
| | Modernizacja kotłowni w PSP w Osmolicach Pierwszych | 112 464,00 zł | budżet gminy, kredyt |
| | Modernizacja kotłowni w PSP w Strzyżewicach – Rechcie | 203 829,00 zł | budżet gminy, kredyt |
| | Remont budynku Klubu Sportowego „POM-ISKRA” Piotrowice | 234 554,00 zł | FRKF, budżet gminy |
| | Modernizacja zespołu dworsko -parkowego w Piotrowicach | 281 903,00 zł | Restrukturyzacja i Modernizacja Sektora Żywnościowego oraz Rozwój Obszarów Wiejskich oraz budżet gminy |
| 2007 | Budowa i modernizacja dróg i chodników | 1 921 336,00 zł | budżet gminy, dotacja MSWiA (usuwanie kłesk żywiołowych), Zarząd Dróg Powiatowych, Zarząd Dróg Wojewódzkich, FOGR |
| | Termomodernizacja budynku PSP w Żabiej Woli – I etap | 292 737,00 zł | fundusz usuwania skutków kłesk żywiołowych, budżet gminy |
| | Rozbudowa oczyszczalni ścieków w miejscowości Piotrowice (2007-2008) | 2 237 690,00 zł | UE, budżet państwa, budżet gminy, kredyt |
| | Termomodernizacja budynku Zespołu Szkół Publicznych w Bystrzycy Starej – I etap | 301 778,00 zł | WFOŚiGW, budżet gminy |
| | Remont dachu remizy OSP w Strzyżewicach | 65 000,00 zł | budżet gminy |
| | Remont sali gimnastycznej w ZSP w Bystrzycy Starej | 106 617,00 zł | budżet gminy |
| | Remont budynku CKIP w Piotrowicach | 65 474,00 zł | budżet gminy |
| | Zakup samochodu dostawczego dla potrzeb Urzędu Gminy | 97 300,00 zł | budżet gminy |
| Budowa i modernizacja dróg i chodników | 659 752,00 zł | fundusz usuwania skutków kłesk żywiołowych, budżet gminy, FOGR | |

| Rok | Zadanie inwestycyjne | Kwota ogólna | Źródło dofinansowania |
|------|--|-----------------|---|
| 2008 | Remont w PSP w Osmolicach Pierwszych | 82 258,00 zł | budżet gminy |
| | Budowa oświetlenia ulicznego w miejscowościach: Kiełczewice Górne, Kiełczewice Maryjskie, Kiełczewice Dolne, Osmolice Pierwsze, Piotrowice | 214 450,00 zł | budżet gminy |
| | Termomodernizacja budynku ZSP w Bystrzycy Starej – II etap | 188 705,00 zł | kredyt, budżet gminy |
| | Termomodernizacja budynku szkoły w Żabiej Woli – II etap | 134 844,00 zł | kredyt, budżet gminy |
| | Budowa i modernizacja dróg i chodników | 1 423 448,00 zł | fundusz usuwania skutków klęsk żywiołowych, budżet gminy, FOGR |
| 2009 | Rekultywacja wysypiska w Iżycach | 1 616 500,00 zł | WFOŚiGW, budżet gminy |
| | Budowa sieci wodociągowej na trzech odcinkach o łącznej długości 876 m w Żabiej Woli | 52 917,00 zł | budżet gminy |
| | Budowa pompowni wody na wodociągu w Koloni Kiełczewice Dolne | 76 183,00 zł | budżet gminy |
| | Budowa nowych punktów oświetleniowych w miejscowościach: Borkowizna, Osmolice Pierwsze oraz Kiełczewice Pierwsze | 165 027,00 zł | budżet gminy |
| | Zakup ciągnika marki ZETOR i kosiarki rotacyjnej | 71 364,00 zł | budżet gminy |
| | Remont w PSP w Strzyżewicach – Rechcie, Kiełczewicach Górnych, Osmolicach Pierwszych, Żabiej Woli | 200 500,00 zł | MEN, budżet gminy |
| | Termomodernizacja budynku ZSP w Bystrzycy Starej – III etap | 173 000,00 zł | budżet gminy |
| | Budowa i modernizacja dróg i chodników | 1 260 899,00 zł | MSWiA, FOGR, budżet gminy, fundusz usuwania skutków klęsk żywiołowych |
| 2010 | Kompleksowe zagospodarowanie przestrzeni publicznej w centrum wsi Strzyżewice | 155 910,00 zł | PROW, wkład własny |
| | Zakup pojemników do selektywnej zbiórki odpadów | 150 963,00 zł | budżet gminy, EFRR |
| | Budowa placu zabaw dla dzieci w Strzyżewicach i Piotrowicach | 75 683,00 zł | PROW, wkład własny |
| | Docieplenie budynku i remont pomieszczeń Centrum Kultury i Promocji Gminy Strzyżewice | 155 357,00 zł | PROW, wkład własny |
| | Remont budynku dworku w Piotrowicach na potrzeby Centrum Kultury i Promocji Gminy Strzyżewice (realizacja w latach 2009-2010) | 2 234 620,00 zł | RPO, wkład własny |
| | Zakup wyposażenia do dworku w Piotrowicach | 135 670,00 zł | PROW, wkład własny |
| | Zakup sprzętu dla OSP Piotrowice, OSP Mętów i OSP Garbów należących do krajowego systemu ratowniczo-gaśniczego | 450 657,00 zł | wkład własny partnerów (projekt Gminy Garbów, Głusk i Strzyżewice), RPO (wartość projektu: 2,59 mln zł) |
| | Budowa i modernizacja dróg i chodników | 3 214 388,00 zł | budżet gminy, FOGR, RPO, Narodowy Program Przebudowy Dróg Lokalnych, MSWiA |
| 2011 | Rozbudowa sieci kanalizacyjnej wraz z częściową przebudową sieci wodociągowej na terenie aglomeracji Piotrowice | 3 870 193,00 zł | EFRR, kredyt WFOŚiGW, wkład własny (1 920 851 zł) |
| | Kształtowanie centrum wsi Żabia Wola poprzez budowę oświetlenia drogowego Alei Rohlandów oraz drogi gminnej i dróg powiatowych w Żabiej Woli | 295 591,00 zł | PROW, wkład własny |
| | Rozbudowa budynku Urzędu Gminy | 700 449,00 zł | budżet gminy |
| | Zakup samochodu ratowniczo-gaśniczego dla OSP Pawłów | 125 400,00 zł | budżet gminy, Związek OSP RP, NFOŚiGW |
| | Kompleksowe zagospodarowanie przestrzeni publicznej w Borkowiznie | 145 763,00 zł | PROW, wkład własny |
| | Wykonanie placu zabaw dla dzieci w Osmolicach Pierwszych i Bystrzycy Starej | 83 144,00 zł | MEN, budżet gminy |
| | Remont Publicznej Szkoły Podstawowej w Strzyżewicach – Rechcie | 53 171,00 zł | MEN, budżet gminy |
| | Remont dachu na budynku PSP w Osmolicach Pierwszych | 89 406,00 zł | MEN, budżet gminy |
| | Budowa i modernizacja dróg i chodników | 964 675,00 zł | MSWiA, budżet gminy, FOGR |

| Rok | Zadanie inwestycyjne | Kwota ogólna | Źródło dofinansowania |
|---|--|------------------------|--|
| 2012 | Budowa sieci wodociągowej w miejscowościach Kiełczewice Dolne oraz Kolonia Kiełczewice Dolne oraz modernizacja oczyszczalni ścieków w Piotrowicach | 109 440,00 zł | PROW, wkład własny |
| | Adaptacja budynku na potrzeby świetlicy wiejskiej w Pawłowie | 88 057,00 zł | PROW, wkład własny |
| | Zakup samochodu ratowniczo – gaśniczego typu lekkiego na podbudowie marki FORD dla OSP Dębszczyzna | 127 400,00 zł | Związek OSP RP, NFOŚiGW i budżet gminy |
| | Zakup samochodu ratowniczo – gaśniczego typu lekkiego na podbudowie marki FORD | 127 400,00 zł | Związek OSP RP, NFOŚiGW i budżet gminy |
| | Remont budynku ZSP w Bystrzycy Starej | 74 473,00 zł | budżet gminy |
| | Budowa i modernizacja dróg i chodników | 1 378 264,00 zł | MSWiA, budżet gminy, FOGR |
| 2013 | Budowa oświetlenia drogowego w Piotrowicach i Bystrzycy Starej | 224 084,00 zł | budżet gminy |
| | Budowa oświetlenia drogowego w Osmolicach Pierwszych | 58 473,00 zł | budżet gminy |
| | Budowa szaletu publicznego w Strzyżewicach | 154 840,00 zł | budżet gminy |
| | Zakup samochodu ratowniczo – gaśniczego typu lekkiego na podbudowie marki FORD dla OSP Piotrowice | 158 100,00 zł | budżet gminy, Związek OSP RP, NFOŚiGW, WFOŚiGW |
| | Adaptacja budynku na potrzeby Gminnej Biblioteki Publicznej im. Ewy Kołaczkowskiej Filia w Żabiej Woli | 217 991,00 zł | MKIDN, budżet gminy |
| | Remont w Zespole Szkół Publicznych w Bystrzycy Starej, Żabiej Woli, Strzyżewicach - Rechcie, Osmolicach Pierwszych | 163 903,00 zł | MEN, budżet gminy |
| | Budowa i modernizacja dróg i chodników | 1 975 454,00 zł | budżet gminy, FOGR, Narodowy Program Przebudowy Dróg Lokalnych, MAiC |
| 2014 | Budowa oświetlenia drogowego wzdłuż drogi powiatowej nr 2277L w miejscowości Piotrowice, Bystrzyca Stara, Bystrzyca Nowa, Strzyżewice | 331 316,00 zł | budżet gminy |
| | Budowa kompleksu boisk sportowych z zapleczem socjalnym (budynek sanitarno-szatniowy) przy Zespole szkół Publicznych w Bystrzycy Starej | 1 380 170,00 zł | MSiT, budżet gminy |
| | Zakup autobusu do przewozu osób niepełnosprawnych | 257 562,00 zł | PFRON, budżet gminy |
| | Zagospodarowanie przestrzeni publicznej w miejscowości Strzyżewice | 320 415,00 zł | PROW, wkład własny |
| | Zagospodarowanie przestrzeni publicznej w miejscowości Bystrzyca Stara | 147 999,00 zł | PROW, wkład własny |
| | Modernizacja oddziałów przedszkolnych w szkołach podstawowych | 452 758,00 zł | EFS, budżet państwa |
| | Remont ZSP i PSP w Bystrzycy Starej, Strzyżewicach - Rechcie, Kiełczewicach Górnych, Żabiej Woli i Osmolicach Pierwszych | 130 670,00 zł | budżet gminy |
| | Budowa i modernizacja dróg i chodników | 2 876 118,00 zł | budżet gminy, WFOŚiGW, FOGR, MAiC |
| Razem (wraz z mniejszymi projektami w latach 2006-2014): | | 36 829 937,00 z | |

Źródło: opracowanie własne na podstawie danych uzyskanych z Urzędu Gminy Strzyżewice.

Gmina Strzyżewice była beneficjentem **9 projektów dofinansowanych ze strukturalnych funduszy europejskich**, w tym 4 w ramach Programu Operacyjnego Kapitał Ludzki z Europejskiego Funduszu Społecznego, 3 w ramach Regionalnego Programu Operacyjnego Województwa Lubelskiego oraz 2 z Zintegrowanego Programu Operacyjnego Rozwoju Regionalnego. Ich **łącznie wartość wyniosła ponad 12,1 mln zł**, zaś otrzymana kwota dofinansowania to **ponad 8,6 mln zł**.

Tabela 40. Lista projektów dofinansowanych z funduszy strukturalnych Unii Europejskiej.

| Tytuł projektu | Beneficjent | Fundusz/ Program | Działanie | Wartość projektu | Dofinansowanie z UE |
|---|---|---------------------|---|------------------------|------------------------|
| Zakup sprzętu dla OSP Piotrowice, OSP Mętów i OSP Garbów należących do Krajowego Systemu Ratowniczo-Gaśniczego | Gmina Strzyżewice | EFRR/RPO | 6.1. Ochrona i kształtowanie środowiska | 2 520 447,0 | 2 142 380,0 |
| Rozbudowa sieci kanalizacyjnej wraz z częściową przebudową sieci wodociągowej na terenie aglomeracji Piotrowice | Gmina Strzyżewice | EFRR/RPO | 6.1. Ochrona i kształtowanie środowiska | 3 870 193,1 | 1 949 341,7 |
| Remont budynku dworku w Piotrowicach na potrzeby Centrum Kultury i Promocji Gminy Strzyżewice | Gmina Strzyżewice | EFRR/RPO | 7.1. Infrastruktura kultury i turystyki | 2 135 425,6 | 1 705 760,1 |
| Rozbudowa oczyszczalni ścieków w miejscowości Piotrowice | Gmina Strzyżewice | EFRR/ ZPORR | 3.1. Obszary wiejskie | 1 871 369,1 | 1 398 246,8 |
| Nowe kwalifikacje twoją szansą na pracę | Gmina Strzyżewice / Ośrodek Pomocy Społecznej w Strzyżewicach | EFS/POKL | 7.1. Rozwój i upowszechnienie aktywnej integracji | 645 656,6 | 548 808,1 |
| Modernizacja oddziałów przedszkolnych w szkołach podstawowych | Gmina Strzyżewice | EFS/POKL | 9.1. Wyrównywanie szans edukacyjnych i zapewnienie wysokiej jakości usług edukacyjnych świadczonych w systemie oświaty | 482 677,1 | 410 275,6 |
| Kluby Przedszkolaka w Gminie Strzyżewice jako alternatywna forma edukacji przedszkolnej dla dzieci w wieku 3-5 lat pochodzących z terenów wiejskich | Gmina Strzyżewice | EFS/POKL | 9.1. Wyrównywanie szans edukacyjnych i zapewnienie wysokiej jakości usług edukacyjnych świadczonych w systemie oświaty | 339 080,0 | 288 218,0 |
| Daj mi szansę | Gmina Strzyżewice | EFS/POKL | 9.1. Wyrównywanie szans edukacyjnych i zapewnienie wysokiej jakości usług edukacyjnych świadczonych w systemie oświaty | 159 890,4 | 135 906,8 |
| Rozwój agroturystyki i znajomość języków obcych szansą nowego zatrudnienia | Gmina Strzyżewice | EFS/ZPORR | 2.1. Rozwój umiejętności powiązany z potrzebami regionalnego rynku pracy i możliwości kształcenia ustawicznego w regionie | 77 713,6 | 58 285,2 |
| Razem: | | | | 12 102 452,5 zł | 8 637 222,3 zł |

Źródło: opracowanie własne na podstawie www.mapadotacji.gov.pl.

Ponadto, Gmina Strzyżewice była beneficjentem 12 projektów w ramach funduszy Programu Rozwoju Obszarów Wiejskich na lata 2007-2013 (w tym beneficjentem 3 projektów było Centrum Kultury i Promocji Gminy Strzyżewice z siedzibą w Piotrowicach). Łączną kwota wartości projektów wyniosła ponad 1,58 mln zł, zaś wartość otrzymanego dofinansowania to ponad 870 tys. zł.

Tabela 41. Lista projektów dofinansowanych z funduszy Programu Rozwoju Obszarów Wiejskich.

| Tytuł projektu | działanie | wartość projektu | dofinansowanie z UE |
|---|---|------------------------|----------------------|
| Adaptacja budynku na potrzeby świetlicy wiejskiej w Pawłowie | Lokalne strategie rozwoju w zakresie odnowy i rozwoju wsi/ Oś IV Leader | 140 677,61 | 91 497,00 |
| Kompleksowe zagospodarowanie przestrzeni publicznej w Borkowiznie | Lokalne strategie rozwoju w zakresie odnowy i rozwoju wsi/ Oś IV Leader | 145 762,87 | 94 309,00 |
| Wykonanie placu zabaw dla dzieci w Osmolicach Pierwszych | Lokalne strategie rozwoju w zakresie odnowy i rozwoju wsi/ Oś IV Leader | 43 329,52 | 28 412,00 |
| Zakup wyposażenia do dworku w Piotrowicach na potrzeby Centrum Kultury i Promocji Gminy Strzyżewice | Lokalne strategie rozwoju w zakresie odnowy i rozwoju wsi/ Oś IV Leader | 135 670,19 | 83 403,00 |
| Promocja oraz zakup instrumentów muzycznych i strojów dla Młodzieżowej Orkiestry Dętej Gminy Strzyżewice – projekt CKiP Gminy Strzyżewice z /s w Piotrowicach | Małe projekty / Oś IV LEADER | 41 998,31 | 23 901,00 |
| Oznaczenie i promocja trasy przyrodniczo-historycznej pt: "Najpiękniejsze zakątki doliny Bystrzycy" na obszarze Gminy Strzyżewice | Małe projekty / Oś IV LEADER | 38 144,12 | 21 708,00 |
| Wyposażenie pomieszczenia świetlicy wiejskiej w Centrum Kultury i Promocji gminy Strzyżewice w siedzibą w Piotrowicach i udostępnienie jej mieszkańcom – projekt CKiP Gminy Strzyżewice z /s w Piotrowicach | Małe projekty / Oś IV LEADER | 27 015,56 | 12 103,12 |
| Wykonanie placu zabaw dla dzieci w Piotrowicach. | Małe projekty / Oś IV LEADER | 43 068,20 | 24 711,00 |
| Budowa sieci wodociągowej w miejscowościach Kiełczewice Dolne oraz kolonii Kiełczewice Dolne oraz modernizacja oczyszczalni ścieków w Piotrowicach | 321 Podstawowe usługi dla gospodarki i ludności wiejskiej/ Oś III | 503 325,35 | 207 812,00 |
| Zakup pojemników do selektywnej zbiórki odpadów dla mieszkańców gminy Strzyżewice | 321 Podstawowe usługi dla gospodarki i ludności wiejskiej/ Oś III | 150 962,80 | 92 805,00 |
| "Kompleksowe zagospodarowanie przestrzeni publicznej w centrum wsi Strzyżewice" | 313 Odnowa i rozwój wsi / Oś III | 155 909,98 | 96 657,00 |
| „Docieplenie i remont pomieszczeń Centrum Kultury i Promocji Gminy Strzyżewice w Piotrowicach” – projekt CKiP Gminy Strzyżewice z /s w Piotrowicach | 313 Odnowa i rozwój wsi / Oś III | 155 357,44 | 96 453,00 |
| Razem: | | 1 581 221,95 zł | 873 771,12 zł |

Źródło: opracowanie własne na podstawie <http://prow.lubelskie.pl/mapa-projektow/wyszukaj-projekty>.

6.3. Planowanie i zagospodarowanie przestrzenne

Planowanie i zagospodarowanie przestrzenne ma istotne znaczenie dla obecnych i potencjalnych mieszkańców, władz samorządowych i przede wszystkim inwestorów. Planowanie przestrzenne jest silnie

związane z zasadami korzystania z nieruchomości, a także z obrotem nimi. Sporządzanie miejscowych planów zagospodarowania przestrzennego pomaga w ustalaniu przeznaczenia terenu, rozmieszczaniu inwestycji celu publicznego oraz określaniu sposobów zagospodarowania i warunków zabudowy terenu.

Według danych GUS z 2014 r. **100% powierzchni Gminy Strzyżewice** (10 884 ha) było **objęte obowiązującymi planami zagospodarowania przestrzennego**. Jest to 3 wynik w powiecie lubelskim.

Tabela 42. Powierzchnia gmin powiatu lubelskiego objęta obowiązującymi planami zagospodarowania przestrzennego w 2014 roku.

| Miejsce | Gmina | Powierzchnia gminy objęta obowiązującymi planami zagospodarowania przestrzennego (ha) | Udział powierzchni objętej obowiązującymi miejscowymi planami zagospodarowania przestrzennego w powierzchni (%) |
|----------|--------------------------|---|---|
| 1 | Gmina Wysokie | 11 400 | 100,1 |
| 2 | Gmina Bychawa | 14 634 | 100,0 |
| 3 | Gmina Strzyżewice | 10 884 | 100,0 |
| 4 | Gmina Garbów | 10 258 | 100,0 |
| 5 | Gmina Niemce | 14 103 | 99,9 |
| 6 | Gmina Jabłonna | 13 098 | 99,8 |
| 7 | Gmina Wólka | 7 265 | 99,8 |
| 8 | Gmina Borzechów | 6 689 | 99,2 |
| 9 | Gmina Niedzwica Duża | 10 176 | 95,3 |
| 10 | Gmina Jastków | 10 733 | 94,9 |
| 11 | Gmina Bełżyce | 10 564 | 78,9 |
| 12 | Gmina Konopnica | 2 224 | 23,9 |
| 13 | Gmina Głusk | 406 | 6,3 |
| 14 | Gmina Krzczonów | 0 | 0,0 |
| 15 | Gmina Wojciechów | 0 | 0,0 |
| 16 | Gmina Zakrzew | 0 | 0,0 |

Źródło: opracowanie własne na podstawie danych BDL GUS.

6.4. Wizerunek gminy

Obecnie **bardzo trudno mówić o posiadaniu przez gminę spójnego, przemyślanego wizerunku**. Gmina Strzyżewice posiada **herb oraz flagę**, z którymi możliwa jest jej identyfikacja. Gmina nie posiada jednakże własnego hejnału, ani patrona. **Nie posiada także opracowanego dokumentu strategicznego dotyczącego promocji gminy** oraz elementów Systemu Identyfikacji Wizualnej.

Zdjęcie 10. Herb Gminy Strzyżewice.



Źródło: <http://www.strzyzewice.lubelskie.pl/gfx/herb.PNG>

Rodowy herb Awdańców - Abdank, przedstawia się w postaci dwóch odwróconych krokwi, złączonych w kształcie litery "W". nazwą herbu, tzw. zawołaniem jest "Łękawica". Pierwotnie godło rodu Awdańców było również w kształcie dwóch krokwi, ale nie odwróconych w kształcie litery "M", ponieważ jeden z najstarszych znanych Awdańców - komesa Michał, zwany później Skrobkiem z Góry zaznaczał granice swoich majątków pierwszą literą własnego imienia. Znak ten został przyjęty przez cały ród. Dopiero później herb uległ odwróceniu i otrzymał postać litery "W". Miało to związek usytuowaniem klejnotu, czyli wizerunkiem godła herbowego, który umieszczano na herbie. Ponieważ wizerunek w kształcie litery "W" był ładniejszy i wygodniejszy w umieszczeniu na hełmie, więc postanowiono godło zmienić na dwie odwrócone krokwie. Godnym podkreślenia jest fakt, że herb Abdank jest najstarszym znanym godłem rodzimym w Polsce, a zarazem jednym z najstarszych w heraldyce europejskiej³⁹.

Zdjęcie 11. Flaga Gminy Strzyżewice.

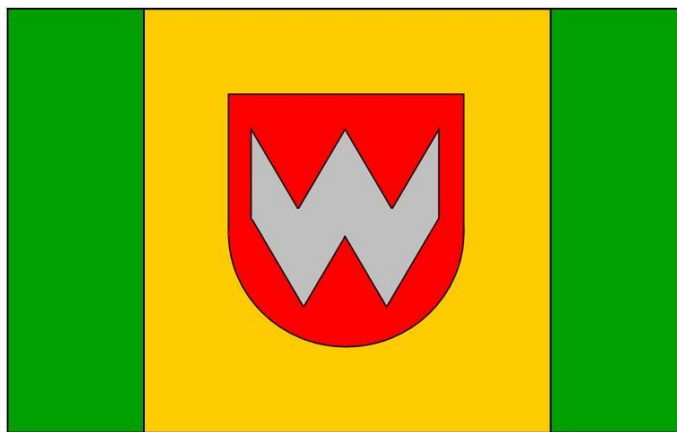

Źródło: <http://www.strzyzewice.lubelskie.pl/foto/flagaa.JPG>

Flaga gminy przedstawia płat materii składający się z dwóch pionowych skrajnych, równych pasów zielonych oraz szerokiego środkowego w kolorze żółtym, na którym umieszczony jest herb gminy.

W oparciu kolorystkę flagi, powstała strona internetowa Gminy Strzyżewice. Jednakże treści prezentowane są na niej w mało atrakcyjny i interesujący sposób. Większego wyeksponowania i uzupełnienia wymagają materiały przeznaczone dla przedsiębiorców i inwestorów. Strona stanowi podstawowe narzędzie informacyjne władz gminy.

³⁹ <http://www.strzyzewice.lubelskie.pl/dane/his.htm>.

Gmina posiada oficjalny profil (*fanpage*) na portalu społecznościowym Facebook, jednak wymaga on uaktualnienia – brakuje treści oraz *zdjęcia w tle* (top-baner'u).

Zdjęcie 12. Strona główna internetowego serwisu Gminy Strzyżewice.



Źródło: www.strzyzewice.lubelskie.pl

Zdjęcie 13. Fanpage Gminy Strzyżewice na portalu Facebook

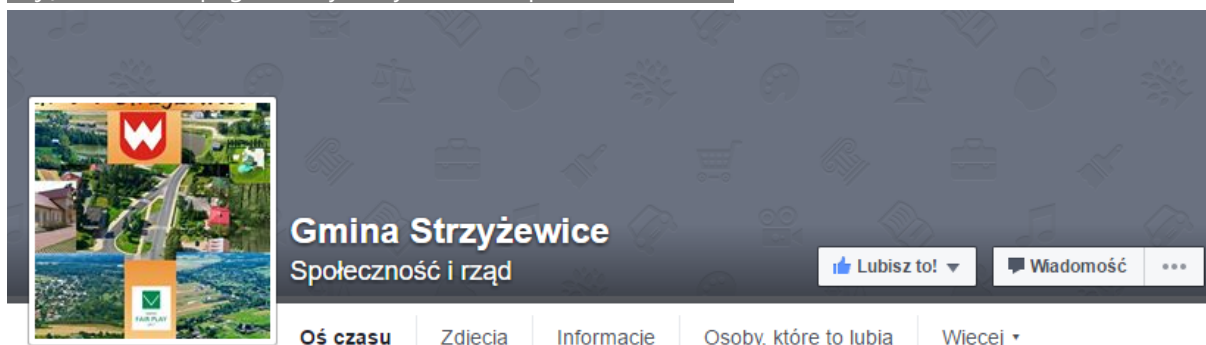

Źródło: <https://www.facebook.com/Gmina-Strzyzewice-197898550317298/?fref=nf>.

6.5. Jakość kapitału społecznego

Organizacje pozarządowe

Organizacje pozarządowe stanowią istotny element społeczeństwa obywatelskiego. Oprócz bezpośrednich korzyści, aktywność organizacji pozarządowych przynosi także szereg korzyści pośrednich, niekiedy również istotnych jak te podstawowe, do których należą m.in.: tworzenie miejsc pracy, wypełnianie usługami

bądź dobrami nisz, którymi rynek ani państwo nie są zainteresowane⁴⁰. Dane liczbowe dotyczące organizacji pozarządowych – stowarzyszeń, fundacji i organizacji społecznych zostały zaczerpnięte z Banku Danych Lokalnych GUS, rejestru prowadzonego przez Starostę, rejestru Wojewódzkiego Związku Kółek i Organizacji Rolniczych i pochodzą z końca 2014 roku.

W Gminie Strzyżewice w wymienionym okresie **wskaźnik aktywności obywatelskiej (WAO)** (liczba stowarzyszeń, fundacji i organizacji społecznych w przeliczeniu na 10 tys. mieszkańców) **wynosił 38**. Jest to wynik w górnej części klasyfikacji gmin powiatu lubelskiego i jest to liczba wyraźnie wyższa niż średnia dla powiatu lubelskiego WAO = 27. „Nasycenie” organizacjami pozarządowymi działającymi w Gminie Strzyżewice jest także wyższe od średniej w województwie lubelskim.

Wykres 93. Wskaźnik aktywności obywatelskiej - liczba stowarzyszeń, fundacji i organizacji społecznych w przeliczeniu na 10 tys. mieszkańców - w województwie lubelskim, powiecie lubelskim i gminach powiatu lubelskiego w 2014 roku.

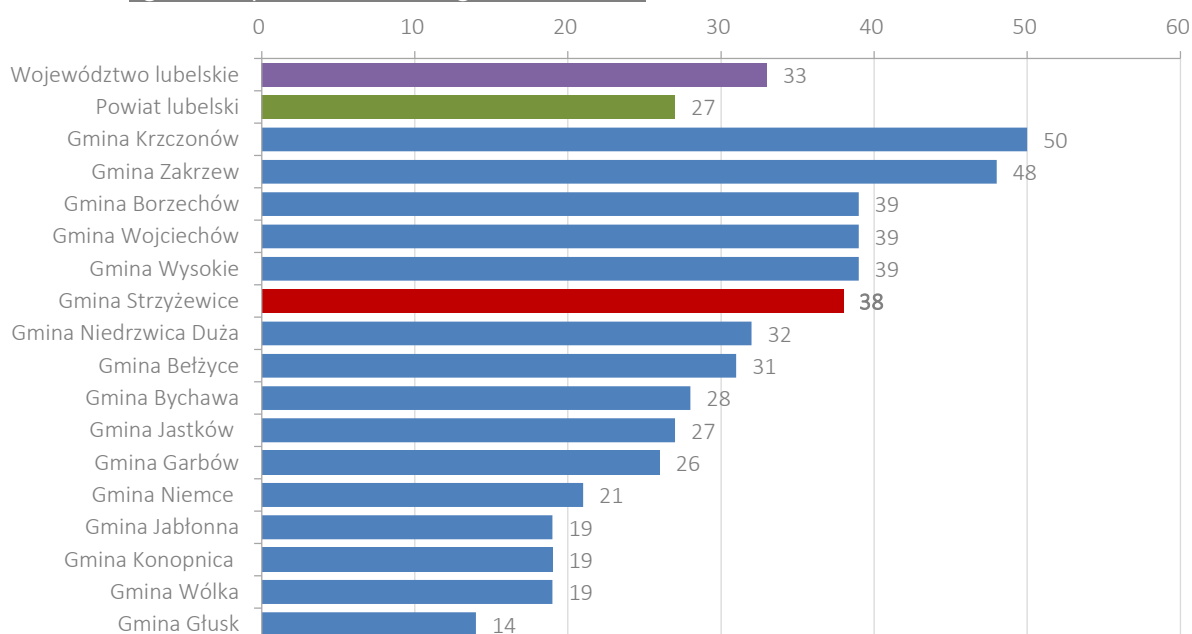

Źródło: opracowanie własne na podstawie danych BDL GUS.

Wśród organizacji pozarządowych działających na terenie Gminy Strzyżewice, znajdujących się w Krajowym Rejestrze Sądowym, są:

Tabela 43 Lista organizacji pozarządowych z obszaru Gminy Strzyżewice wpisanych do Krajowego Rejestru Sądowego (kolejność alfabetyczna).

| Lp. | Nazwa | Miejscowość |
|-----|--|-------------|
| 1. | OCHOTNICZA STRAŻ POŻARNA W OSMOLICACH | Osmolice |
| 2. | OCHOTNICZA STRAŻ POŻARNA W PIOTROWICACH | Piotrowice |
| 3. | OCHOTNICZA STRAŻ POŻARNA W PAWŁOWIE | Pawłów |
| 4. | OCHOTNICZA STRAŻ POŻARNA W STRYZEWICACH | Strzyżewice |
| 5. | OCHOTNICZA STRAŻ POŻARNA WE FRANCISZKOWIE | Franciszków |
| 6. | GMINNY LUDOWY KLUB SPORTOWY "POM-ISKRA" PIOTROWICE | Piotrowice |

⁴⁰ Na podstawie www.osektorze.ngo.pl.

| Lp. | Nazwa | Miejscowość |
|-----|--|-----------------------|
| 7. | KÓŁKO ROLNICZE W PAWŁOWIE | Pawłów |
| 8. | STOWARZYSZENIE INICJATYW GOSPODARCZYCH I KULTURALNO-OŚWIATOWYCH "NADZIEJA" | Kiełczewice Dolne |
| 9. | OCHOTNICZA STRAŻ POŻARNA W KIEŁCZEWICACH GÓRNYCH | Kiełczewice Górne |
| 10. | OCHOTNICZA STRAŻ POŻARNA W DĘBSZCZYŹNIE | Dębszczyzna |
| 11. | OCHOTNICZA STRAŻ POŻARNA W BYSTRZYCY STAREJ | Bystrzyca Stara |
| 12. | STRZYŻEWICKIE TOWARZYSTWO REGIONALNE | Strzyżewice |
| 13. | NADBYSTRZYCKIE STOWARZYSZENIE AGROTURYSTYCZNE W STRZYŻEWICACH | Strzyżewice |
| 14. | POWIATOWY SZKOLNY ZWIĄZEK SPORTOWY POWIAT LUBLIN | Bystrzyca Stara |
| 15. | STOWARZYSZENIE PSZCZELARZY ZAWODOWYCH | Pszczela Wola |
| 16. | OCHOTNICZA STRAŻ POŻARNA W KIEŁCZEWICACH MARYJSKICH | Kiełczewice Maryjskie |
| 17. | STOWARZYSZENIE RODZIN KATOLICKICH | Żabia Wola |
| 18. | STOWARZYSZENIE PSZCZELARZY POLSKICH "POLANKA" | Pszczela Wola |
| 19. | STOWARZYSZENIE MIŁOŚNIKÓW GMINY STRZYŻEWICE | Strzyżewice |
| 20. | STOWARZYSZENIE DYREKTORÓW SZKÓŁ ROLNICZYCH | Pszczela Wola |
| 21. | STOWARZYSZENIE NA RZECZ TECHNIKUM PSZCZELARSKIEGO | Pszczela Wola |
| 22. | OCHOTNICZA STRAŻ POŻARNA W ŻABIEJ WOLI | Pszczela Wola |
| 23. | GMINNE STOWARZYSZENIE "ZALEW" | Piotrowice |
| 24. | STOWARZYSZENIE AKTYWNYCH KOBIET W OSMOLICACH | Osmolice Drugie |
| 25. | SZKOLNY KLUB JEŹDZIECKI "APIS" W PSZCZELEJ WOLI | Pszczela Wola |
| 26. | STOWARZYSZENIE DYREKTORÓW SZKÓŁ INNOWACYJNYCH | Pszczela Wola |
| 27. | STOWARZYSZENIE "TU MIESZKAM TU DZIAŁAM" | Strzyżewice |
| 28. | STOWARZYSZENIE ROZWOJU WSI KAJETANÓWKA "KAJETAN" | Kajetanówka |

Źródło: opracowanie własne na podstawie <https://ems.ms.gov.pl/krs/wyszukiwaniepodmiotu?t:lb=t> oraz danych dostarczonych przez Urząd Gminy Strzyżewice.

Frekwencja wyborcza

Jednym ze sposobów analizowania aktywności obywatelskiej jest weryfikacja frekwencji wyborczej. Uważa się bowiem, że im wyższy udział mieszkańców w akcie głosowania tym wyższa świadomość społeczna, jak również chęć uczestnictwa w życiu publicznym.

W Gminie Strzyżewice zaledwie w 2 na 19 głosowań wyborczych od 2000 roku, frekwencja była wyższa niż średnia ogólnopolska, jednakże różnice te, z wyjątkiem wyborów do Parlamentu Europejskiego, były niewielkie. Szczególną popularnością cieszyły się wybory Prezydenta RP. Aktywność wyborczą mieszkańców Gminy Strzyżewice należy ocenić jako będącą na **słabym poziomie**.

Niska frekwencja wyborcza w Gminie Strzyżewice, w połączeniu z wysokim wskaźnikiem NGO na 10 tys. mieszkańców, wskazują na zwiększony potencjał w aspekcie aktywności społecznej ludności Gminy Strzyżewice.

Wykres 94. Porównanie frekwencji wyborczej w Gminie Strzyżewice, powiecie lubelskim, woj. lubelskim i Polsce w różnych typach wyborów.

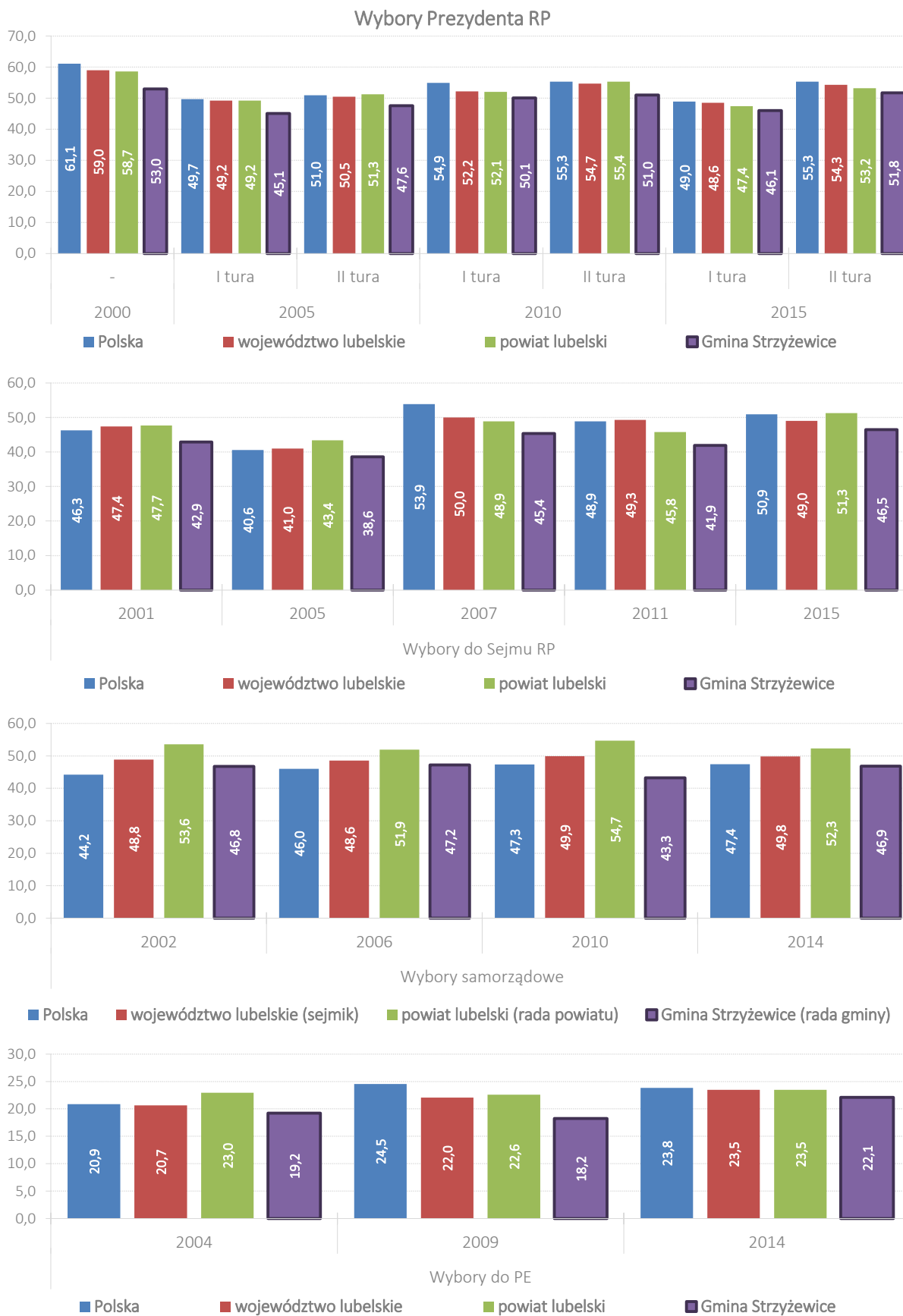

Źródło: opracowanie własne na podstawie danych PKW.

6.6. Otrzymane nagrody i wyróżnienia

Gmina Strzyżewice jako **pierwsza z terenu województwa lubelskiego** w I edycji konkursu w 1999 r. otrzymała **statuetkę i certyfikat "Gminy Przyjaznej Środowisku"**. Decyzją jury kolejnych edycji Konkursu Ekologicznego gmina otrzymywała przez kolejne lata przedłużenie znaku w kategorii "Gmina Przyjazna Środowisku", ponadto w 2004 roku Gmina Strzyżewice otrzymała tytuł **"Promotor Ekologii"**. Jest to nagroda za działalność związaną z edukacją ekologiczną, promocją ochrony środowiska i zdrowego trybu życia, organizacją imprez proekologicznych, podnoszeniem świadomości ekologicznej wśród społeczności lokalnej. Natomiast w 2006 r. w VII Edycji Narodowego Konkursu Ekologicznego "Przyjaźni Środowisku" Gmina Strzyżewice uzyskała **prestiżowy tytuł "Mecenasa Polskiej Ekologii"**. Nagroda ta jest uhonorowaniem licznych działań proekologicznych prowadzonych przez wiele lat na rzecz **zrównoważonego rozwoju** gminy, podnoszenia standardu życia mieszkańców, edukacji ekologicznej oraz poprawy stanu środowiska naturalnego. Nagrodę tę otrzymują laureaci Konkursu, którzy co najmniej 3 krotnie otrzymali przedłużenie znaku w jednej kategorii.

Oczyszczalnia ścieków w Piotrowicach, której budowa zrealizowana została w ramach projektu pn. „Rozbudowa oczyszczalni ścieków w miejscowości Piotrowice” zajęła **I miejsce** w kategorii: „**Obiekty ekologiczne**” w ramach konkursu Budowa Roku 2008 „**Złota Kielnia**” w Województwie Lubelskim organizowanym przez Polski Związek Inżynierów i Techników Budownictwa Oddział Lublin oraz Lubelską Okręgową Izbę Inżynierów Budownictwa, przy współpracy ze Stowarzyszeniem Architektów Polskich – Oddział w Lublinie. Ponadto oczyszczalnia ścieków w Piotrowicach zajęła **III miejsce** w konkursie „Przyjazna Wieś” na **najlepszy projekt w zakresie infrastruktury zrealizowany na terenach wiejskich Województwa Lubelskiego** przy wsparciu środków unijnych. Organizatorem Konkursu była Krajowa Sieć Obszarów Wiejskich. Oczyszczalnia ścieków zdobyła również **wyróżnienie w IX edycji międzynarodowego konkursu "DOM 2009" o Kryształową Cegłę** na najlepszą inwestycję budowlaną po obu stronach wschodniej granicy Unii Europejskiej organizowanym przez Polskie Towarzystwo Mieszkaniowe w Lublinie.

W 2010 r. Gmina Strzyżewice w ramach ogólnopolskiego konkursu „**Laur Gospodarności**” otrzymała **wyróżnienia w 3 kategoriach**:

- » **rozwój infrastruktury technicznej,**
- » **rozwój kultury i dziedzictwa kulturowego,**
- » **harmonijny rozwój.**

W 2011 r. w złotej setce samorządów w Rankingu Samorządów RP, w kategorii gminy wiejskie, Gmina Strzyżewice zajęła 45. Lokatę (na 1576 gmin wiejskich). W stosunku do roku poprzedniego jest to awans z miejsca 86., czyli o 41 pozycji.

14 listopada 2011 r. w Lublinie odbyła się uroczysta konferencja podsumowująca etap regionalny III Edycji Ogólnopolskiego Konkursu „Przyjazna Wieś” – **projekt Gminy Strzyżewice** pn. „Remont budynku dworku w Piotrowicach na potrzeby CKiP Gminy Strzyżewice” zdobył **I miejsce w kategorii infrastruktura społeczna**. Ponadto Gmina Strzyżewice została zakwalifikowana do etapu ogólnopolskiego, który rozstrzygnięty został 22 grudnia 2011r. w Warszawie. Gmina Strzyżewice otrzymała podziękowania od Ministra Rolnictwa i Rozwoju Wsi.

W 2011 roku po raz drugi Urząd Gminy Strzyżewice otrzymał **EuroCertyfikat Dobrych Praktyk Obsługi i Usług**. Kapituła konkursu kolejny raz doceniła działania Urzędu Gminy Strzyżewice w zakresie sprawnej i merytorycznej obsługi mieszkańców.

Przeprowadzona w latach 2009-2010 „Modernizacja dworku w Piotrowicach” otrzymała „Złotą Kielnię” w dziewiątej edycji konkursu na **Najlepszą Budowę Roku w kategorii „obiekty zabytkowe”**.

Podczas uroczystej gali w Sali Kongresowej Pałacu Kultury i Nauki w Warszawie, Gmina Strzyżewice otrzymała tytuł i certyfikat **„Gmina Fair Play 2011”**. Tytuł ten przyznawany jest gminom, w których zlokalizowane są miejscowości nieposiadające praw miejskich, a ich rozwój związany jest z rolnictwem, agrobiznesem, lub szeroko rozumianym przetwórstwem rolno-spożywczym. Konkurs Gmina Fair Play – Certyfikowana Lokalizacja Inwestycji afiliowany był przy Krajowej Izbie Gospodarczej, a zorganizował go Instytut Badań nad Demokracją i Przedsiębiorstwem Prywatnym.

W III edycji rankingu, w 2011 r., „Samorząd przyjazny oświacie i jej pracownikom”, ZNP Zarządu Okręgu Lubelskiego przyznał Gminie Strzyżewice **wyróżnienie za dobre warunki stworzone dla rozwoju oświaty**.

Ogólnopolski Ranking Związku Powiatów Polskich to jedyny w Polsce tego rodzaju ranking samorządów zarządzany na bieżąco przez ekspertów w trybie on-line. Samorządy sklasyfikowane w Rankingu są oceniane przez ekspertów ZPP według kilkudziesięciu kryteriów podzielonych na dziesięć grup tematycznych takich jak: działania proinwestycyjne i prorozwojowe, rozwiązania poprawiające jakość obsługi mieszkańca oraz funkcjonowania jednostki samorządu terytorialnego. Miejsca w Rankingu uzyskuje się zależnie od osiąganych i zgłaszanych na bieżąco zrealizowanych projektów oraz uzyskanych wyników w ocenianych obszarach działalności. **Gmina Strzyżewice w 2011 r. znalazła się w pierwszej piętnastce w rankingu prowadzonym przez Związek Powiatów Polskich.**

2012r.

W ogólnopolskim konkursie **„Wójt Roku”**, który na celu ma uhonorowanie ludzi przyczyniających się do rozwoju polskich wsi i małych miejscowości w 2012 r. **wśród dziesięciu finalistów znalazł się, jako jedyny reprezentant z terenu Województwa Lubelskiego, Wójt Gminy Strzyżewice – Jan Andrzej Dąbrowski.**

Jan Andrzej Dąbrowski został doceniony w konkursie **Eko Wójt Roku 2011** przez Fundację Społecznej Edukacji Ekologicznej otrzymując **wyróżnienie** za działania na rzecz edukacji ekologicznej oraz nagrodę od Krajowego Związku Spółdzielni Mleczarskich za wzorową współpracę z Okręgową Spółdzielnią Mleczarską w Krasnymstawie.

31 maja 2012r. w Lublinie odbyło się wręczenie nagród w konkursie organizowanym przez Lubelski Klub Biznesu pn. **Business Excellence – Najlepsi z najlepszych**. Gmina Strzyżewice otrzymała **wyróżnienie w kategorii „Gmina Przyjazna Środowisku”**.

Gmina Strzyżewice w 2012 r. zdobyła 15. miejsce w Ogólnopolskim Rankingu organizowanym przez Związek Powiatów Polskich, będąc jedyną gminą województwa lubelskiego wśród nagrodzonych w swojej kategorii.

Gmina Strzyżewice w Rankingu Samorządów Rzeczypospolitej w 2012 r. została wyróżniona w kategorii **najbardziej innowacyjne gminy wiejskie**, gdzie znalazła się na **4. miejscu**.

W styczniu 2013 r. w Warszawie ogłoszono wyniki ogólnopolskiego rankingu Dziennika Gazety Prawnej - „Perły Samorządu 2012”. Wójt Gminy Strzyżewice zajął 11 miejsce w kategorii najlepszy władarz.

Zarząd Mazowieckiego Zrzeszenia Handlu, Przemysłu i Usług nominował Gminę Strzyżewice do nagrody Gmina Roku 2014. Plebiscyt realizowany był w ramach Narodowego Programu Promocji Polska Przedsiębiorczość 2020, którego zadaniem jest budowanie konkurencyjności polskich przedsiębiorstw.

Podczas III Ogólnopolskiej Gali Gospodarczej Euro – Gmina, Euro – Powiat, Euro – Partner, w maju 2015 r. w Ministerstwie Gospodarki w Warszawie, Gmina Strzyżewice została uhonorowana **statuetką oraz certyfikatem „Euro Gminy”**, przyznawanym jednostkom samorządu terytorialnego spełniającym **wymagania najlepszych gmin Unii Europejskiej**. Certyfikat przyznano na podstawie oceny Kapituły Plebiscytu „Euro- Gmina” w oparciu o dotychczasowe działania samorządu. Jan Andrzej Dąbrowski – Wójt Gminy Strzyżewice z rąk wicepremiera, ministra gospodarki otrzymał dyplom za zasługi na rzecz rozwoju Polski Samorządowej 1990 – 2015.

Plebiscyt, którego organizatorem była Fundacja Gospodarcza Euro-Partner wyróżnił najbardziej kreatywne samorządy, które znacząco przyczyniły się do kształtowania dobrego wizerunku Polski na tle Unii Europejskiej. Konkurs promuje dobre praktyki, aktywność i przedsiębiorczość jednostek samorządowych oraz pokazuje, że systematyczna praca i zaangażowanie przekładają się na szybszy rozwój nawet najmniejszych miast i gmin⁴¹.

⁴¹ Na podstawie danych dostarczonych przez Urząd Gminy Strzyżewice

ANALIZA REGIOSTRATEG – BENCHMARKING GMINY STRYŻEWICE

1. METODOLOGIA ANALIZY REGIOSTRATEG

Analiza atrakcyjności i potencjału rozwojowego jest przeprowadzana za pomocą autorskiego narzędzia Polskiej Agencji Rozwoju Regionalnego „PARR” o nazwie **RegioStrateg**. Opiera się na zestawieniu ściśle dobranych aktualnych (stan na dzień: 31 grudnia 2013 roku)⁴² **120 wskaźników** statystycznych pochodzących z Banku Danych Lokalnych Głównego Urzędu Statystycznego. Dzięki temu, że wszystkie dane mają to samo wiarygodne i rzetelne źródło możliwe jest ich porównywanie i analizowanie. Wskaźniki zostały zestawione w 8 kategoriach i po stosownym przeliczeniu określają atrakcyjność danej JST i jej perspektywy rozwojowe.

W analizie wykorzystano **120 wyselekcjonowanych wskaźników statystycznych podzielonych na 8 kategorii:**

| ikona | nazwa kategorii |
|---|---|
|  | Demografia |
|  | Rynek pracy |
|  | Infrastruktura techniczna |
|  | Mieszkalnictwo |
|  | Potencjał społeczny i kulturalny |
|  | Wykształcenie i szkolnictwo |
|  | Przedsiębiorczość |
|  | Stabilność finansowa JST |

⁴² W metodologii zastosowano dane pochodzące z **31.12.2014 roku**, natomiast w przypadku 3 wskaźników, ze względu na brak dostępności danych z 31.12.2013 r., wykorzystano starsze, tj.:

- % ludności z wykształceniem zasadniczym zawodowym – 2002 r. (Narodowy Spis Powszechny)
- % ludności z wykształceniem wyższym – 2002 r. (Narodowy Spis Powszechny); % ludności z wykształceniem podstawowym ukończonym, podstawowym nieukończonym i bez wykształcenia – 2002 r. (NSP).



Wykres 95. Schemat analizy RegioStrateg.







Źródło: opracowanie własne PARR przy wykorzystaniu szablonu freepik.com.

Tabela 44. Zestawienie i kategoryzacja wskaźników analiz RegioStrateg.

| kategoria | wskaźnik |
|--|---|
| Demografia  | <ol style="list-style-type: none"> 1. Liczba ludności 2. Gęstość zaludnienia (ludność na 1 km²) 3. Wskaźnik obciążenia demograficznego wiekiem poprodukcyjnym 4. Wskaźnik obciążenia ekonomicznego 5. % osób w wieku przedprodukcyjnym 6. % osób w wieku produkcyjnym 7. Przyrost naturalny na 1000 mieszkańców 8. Liczba małżeństw zawartych na 1000 mieszkańców 9. Saldo migracji na 1000 mieszkańców 10. Długookresowa dynamika zmian liczby ludności (% zmiany w stosunku do 2002 roku) 11. Długookresowa dynamika zmian wskaźnika obciążenia demograficznego wiekiem poprodukcyjnym (% zmiany w stosunku do 2002 roku) |

| kategoria | wskaźnik |
|---|---|
| <p>Rynek pracy</p>  | <p>12. Liczba pracujących na 1000 mieszkańców 13. Liczba bezrobotnych na 1000 mieszkańców 14. Udział bezrobotnych zarejestrowanych w liczbie ludności w wieku produkcyjnym 15. Liczba uczniów szkół zasadniczych 16. % ludności z wykształceniem zasadniczym zawodowym 17. Liczba osób bezrobotnych na przypadającą na 1 osobę pracującą 18. Roczna zmiana liczby osób pracujących (rok poprzedni = 100) 19. Roczna zmiana liczby osób bezrobotnych (rok poprzedni = 100) 20. % wydatków w budżecie gminy na pomoc społeczną 21. Udział osób w gospodarstwach domowych korzystających ze środowiskowej pomocy społecznej w ludności ogółem 22. % ludności utrzymującej się ze źródeł niezarobkowych 23. Długookresowa dynamika zmian liczby osób bezrobotnych na 1 osobę pracującą (% zmiany w stosunku do 2003 roku)</p> |
| <p>Infrastruktura techniczna</p>  | <p>24. % ludności korzystającej z wodociągu 25. % ludności korzystającej z kanalizacji 26. % ludności korzystającej z gazu 27. Wydatki budżetu gminy na gospodarkę komunalną i ochronę środowiska na 1 mieszkańca 28. % wydatków budżetu gminy na gospodarkę komunalną i ochronę środowiska 29. Wydatki budżetu gminy na transport i łączność na 1 mieszkańca 30. % wydatków budżetu gminy na transport i łączność 31. Wydatki na drogi publiczne (udział w wydatkach ogółem) 32. % ludności korzystającej z kanalizacji do % ludności korzystającej z wodociągu 33. Powierzchnia gminy objęta obowiązującymi planami zagospodarowania przestrzennego ogółem 34. Udział powierzchni objętej obowiązującymi miejscowymi planami zagospodarowania przestrzennego w powierzchni ogółem 35. Długookresowa dynamika zmian długość czynnej sieci wodociągowej - zmiana w stosunku do 2002 roku (rok 2002 = 100) 36. Długookresowa dynamika zmian długość czynnej sieci kanalizacyjnej - zmiana w stosunku do 2002 roku (rok 2002 = 100)</p> |
| <p>Mieszkalnictwo</p>  | <p>37. % mieszkań wyposażonych w wodociąg 38. % mieszkań wyposażonych w ustęp spłukiwany 39. % mieszkań wyposażonych w łazienkę 40. % mieszkań wyposażonych w centralne ogrzewanie 41. % mieszkań wyposażonych w gaz z sieci 42. % ludności obsługiwanej przez oczyszczalnię ścieków (miejskie i wiejskie) 43. Liczba mieszkań na 1 mieszkańca 44. Powierzchnia użytkowa mieszkań na 1 osobę 45. Mieszkania oddane do użytkowania na 1000 mieszkańców 46. Izby oddane do użytkowania na 1000 mieszkańców 47. Powierzchnia użytkowa mieszkań oddanych do użytkowania 48. % wydatków w budżecie gminy na gospodarkę mieszkaniową</p> |

| kategoria | wskaźnik |
|--|---|
| <p data-bbox="240 719 464 786">Potencjał społeczny i kulturalny</p>  | <p data-bbox="549 259 1078 286">49. Zakłady opieki zdrowotnej na 10.000 mieszkańców</p> <p data-bbox="549 311 852 338">50. Liczba ludności na 1 aptekę</p> <p data-bbox="549 362 1086 389">51. % wydatków w budżecie gminy na ochronę zdrowia</p> <p data-bbox="549 414 1142 441">52. Podstawowa opieka zdrowotna - porady na 1 mieszkańca</p> <p data-bbox="549 465 1206 492">53. Domy i ośrodki kultury, kluby i świetlice na 10.000 mieszkańców</p> <p data-bbox="549 517 1273 544">54. Placówki biblioteczne (biblioteki i filie ogółem) na 10.000 mieszkańców</p> <p data-bbox="549 568 1114 595">55. Czytelnicy bibliotek publicznych na 1000 mieszkańców</p> <p data-bbox="549 620 1002 647">56. Wypożyczenia księgozbioru na 1 czytelnika</p> <p data-bbox="549 672 1174 698">57. Liczba zwiedzających muzea i oddziały na 1000 mieszkańców</p> <p data-bbox="549 723 935 750">58. Widzowie kin na 1000 mieszkańców</p> <p data-bbox="549 775 1310 819">59. Miejsca rzeczywiste (łącznie z oddziałami) w żłobkach w stosunku do dzieci w wieku 0-3 lata</p> <p data-bbox="549 844 991 902">60. % wydatków w budżecie gminy na kulturę i ochronę dziedzictwa narodowego</p> <p data-bbox="549 927 772 954">61. Miejsca noclegowe</p> <p data-bbox="549 978 1299 1037">62. Dynamika zmian liczby miejsc noclegowych całorocznych w turystycznych obiektach zbiorowego zakwaterowania (rok poprzedni=100)</p> <p data-bbox="549 1061 1225 1088">63. Korzystający z noclegów w obiektach zbiorowego zakwaterowania</p> <p data-bbox="549 1113 1310 1171">64. Dynamika zmian liczby udzielonych noclegów w turystycznych w obiektach zbiorowego zakwaterowania (rok poprzedni=100)</p> <p data-bbox="549 1196 1238 1223">65. Łączna powierzchnia parków narodowych i parków krajobrazowych</p> <p data-bbox="549 1247 775 1274">66. Powierzchnia lasów</p> <p data-bbox="549 1299 1299 1326">67. Fundacje, stowarzyszenia i organizacje społeczne na 10.000 mieszkańców</p> <p data-bbox="549 1350 1075 1377">68. % wydatków w budżecie gminy na kulturę fizyczną</p> <p data-bbox="549 1402 1238 1429">69. Kluby sportowe na 1000 mieszkańców w wieku przedprodukcyjnym</p> |
| <p data-bbox="229 1619 475 1686">Poziom wykształcenia i szkolnictwo</p>  | <p data-bbox="549 1458 954 1485">70. % ludności z wykształceniem wyższym</p> <p data-bbox="549 1509 1347 1536">71. Efektywność wydatków oświatowych (subwencje na zadania oświatowe = 100)</p> <p data-bbox="549 1561 1378 1619">72. Miejsca w placówkach wychowania przedszkolnego w stosunku do dzieci w wieku 3-6 lat</p> <p data-bbox="549 1644 991 1671">73. Liczba uczniów liceów ogólnokształcących</p> <p data-bbox="549 1695 1294 1753">74. % ludności z wykształceniem podstawowym ukończonym, podstawowym nieukończonym i bez wykształcenia</p> <p data-bbox="549 1778 1289 1836">75. Uczniowie szkół podstawowych przypadający na 1 komputer z dostępem do Internetu przeznaczony do użytku uczniów</p> <p data-bbox="549 1861 1326 1919">76. Uczniowie gimnazjów przypadający na 1 komputer z dostępem do Internetu przeznaczony do użytku uczniów</p> <p data-bbox="549 1944 1110 1971">77. Współczynnik skolaryzacji brutto (szkoły podstawowe)</p> <p data-bbox="549 1995 1007 2022">78. Współczynnik skolaryzacji brutto (gimnazja)</p> |

| kategoria | wskaźnik |
|--|--|
| <p>Przedsiębiorczość</p>  | <p>79. Wskaźnik przedsiębiorczości</p> <p>80. Dynamika zmian wskaźnika przedsiębiorczości (rok poprzedni = 100)</p> <p>81. Podmioty na 1000 mieszkańców w wieku produkcyjnym</p> <p>82. Jednostki nowo zarejestrowane w rejestrze REGON na 10 tys. ludności</p> <p>83. Jednostki wykreślone z rejestru REGON na 10 tys. ludności</p> <p>84. Osoby fizyczne prowadzące działalność gospodarczą na 100 osób w wieku produkcyjnym</p> <p>85. Podmioty nowo zarejestrowane na 10 tys. ludności w wieku produkcyjnym</p> <p>86. % firm działających w usługach rynkowych</p> <p>87. % firm działających w usługach nierynkowych</p> <p>88. Liczba mikro przedsiębiorstw (0-9 prac.)</p> <p>89. Liczba małych przedsiębiorstw (10-49 prac.)</p> <p>90. Liczba średnich przedsiębiorstw (50-249 prac.)</p> <p>91. Liczba dużych przedsiębiorstw (250-999 prac.)</p> <p>92. Liczba dużych przedsiębiorstw (powyżej 1000 prac.)</p> <p>93. Spółki handlowe z udziałem kapitału zagranicznego (sektor prywatny)</p> <p>94. Długookresowa dynamika zmian wskaźnika przedsiębiorczości - zmiana w stosunku do 2002 roku (rok 2002 = 100)</p> |
| <p>Stabilność finansowa JST</p>  | <p>95. Dochody gminy</p> <p>96. Dochody gminy na 1 mieszkańca</p> <p>97. Dochody własne na 1 mieszkańca</p> <p>98. Dochody własne na 1 mieszkańca (udział w PIT)</p> <p>99. Dochody własne na 1 mieszkańca (udział w CIT)</p> <p>100. Udział podatku od nieruchomości w dochodach własnych</p> <p>101. Udział podatku rolnego w dochodach własnych</p> <p>102. Środki pozyskane z Unii Europejskiej na finansowanie programów i projektów unijnych (łącznie w latach 2007-2013)</p> <p>103. Środki pozyskane z Unii Europejskiej na finansowanie programów i projektów unijnych na 1 mieszkańca (średnia z lat 2007-2013)</p> <p>104. Udział dochodów własnych w dochodach ogółem</p> <p>105. Wydatki budżetu gminy</p> <p>106. Wydatki budżetu gminy na 1 mieszkańca</p> <p>107. Wydatki majątkowe inwestycyjne na 1 mieszkańca</p> <p>108. Wydatki na administrację publiczną na 1 mieszkańca</p> <p>109. Udział wydatków inwestycyjnych w wydatkach ogółem</p> <p>110. Wydatki bieżące na wynagrodzenia na 1 mieszkańca</p> <p>111. Efektywność budżetowa (relacja dochodów do wydatków budżetu gminy)</p> <p>112. Obsługa długu publicznego na 1 mieszkańca</p> <p>113. Dynamika zmian dochodów gminy (rok poprzedni = 100)</p> <p>114. Dynamika zmian wydatków gminy (rok poprzedni = 100)</p> <p>115. Dynamika zmian wydatków majątkowych inwestycyjnych gminy (rok poprzedni = 100)</p> |

| kategoria | wskaźnik |
|-----------|--|
| | 116. Średnia roczna wysokość wydatków inwestycyjnych w okresie 2008-2014 |
| | 117. Średnia roczna wysokość wydatków inwestycyjnych w okresie 2002-2014 |
| | 118. Średni roczny udział wydatków inwestycyjnych w wydatkach ogółem w okresie 2008-2014 |
| | 119. Długookresowa dynamika zmian dochodów gminy - zmiana w stosunku do 2002 roku (rok 2002 = 100) |
| | 120. Długookresowa dynamika zmian udziału dochodów własnych w dochodach ogółem - zmiana w stosunku do 2002 roku (rok 2002 = 100) |

Każdemu z powyższych 120 wskaźników przypisuje się określone wartości statystyczne pochodzące z BDL GUS, a następnie dla każdego wskaźnika zostaje **wyliczona pozycja, którą dana gmina zajmuje na tle innych**. W ramach 8 zdefiniowanych kategorii określa się miejsce (pozycję), które gmina zajmuje na tle pozostałych. Następnie sumuje się pozycje gminy zajmowane w ramach z każdej kategorii. **Suma wszystkich 8 pozycji analizowanej JST w ramach każdej z kategorii tworzy podejście syntetyczne i wskazuje ATRAKCYJNOŚĆ danej gminy w porównaniu z innymi** (im mniejsza suma wszystkich pozycji tym wyższa pozycja gminy).

Natomiast **suma wszystkich pozycji – łącznie dla 120 wskaźników – tworzy ujęcie sumaryczne i wskazuje na POTENCJAŁ ROZWOJOWY gminy w przyszłości** (im mniejsza suma wszystkich miejsc tym wyższa pozycja gminy). Sposób określenia szans rozwojowych gminy w przyszłości opiera się na zbadaniu dysproporcji pomiędzy poszczególnymi wskaźnikami. Im mniejsze dysproporcje i większa spójność wewnętrzna tym większe szanse rozwojowe gminy. Im większe dysproporcje tym szanse na dynamiczny rozwój są ograniczone ze względu na konieczność włożenia większego wysiłku (finansowego, organizacyjnego, inwestycyjnego, promocyjnego, mentalnościowego itd.) w pokonanie barier i słabości rozwojowych.

Analiza atrakcyjności i potencjału rozwojowego pozwala określić:

- ➔ **ranking atrakcyjności JST** – pokazuje miejsce, które JST z analizowanego obszaru zajmują pod względem atrakcyjności,
- ➔ **ranking potencjałów rozwojowych JST** – pokazuje miejsce, które JST z analizowanego obszaru zajmują pod względem potencjału rozwojowego,
- ➔ **indeks atrakcyjności** – obrazuje stan atrakcyjności JST w analizowanym roku⁴³; im wartość bliższa 1,00 tym większa atrakcyjność, im bliższa 0,00 tym niższa,
- ➔ **indeks potencjału rozwojowego** – wskazuje na potencjalne szanse rozwojowe analizowanej JST; im wartość bliższa 1,00 tym większy potencjał rozwojowy, im bliższa 0,00 tym niższy,
- ➔ **współczynnik podobieństwa analizowanego obszaru** – obrazuje w jakim stopniu gmin analizowanego obszaru są do siebie podobne; im wartość bliżej 1,00 tym podobieństwo analizowanych JST większe, im bliżej 0,00 tym mniejsze (0,00 oznacza całkowity brak podobieństwa analizowanych gmin⁴⁴, natomiast 1,00 to całkowite podobieństwo oznaczające, że wszystkie gminy mają identyczną wartość w danym wskaźniku/kategorii),

⁴³ W tym przypadku analizowanym rokiem jest rok 2014.

⁴⁴ Całkowita różnica analizowanych JST w praktyce nigdy nie wystąpi, bowiem nawet największa różnica nie będzie oznaczała tego, że JST są całkowicie różne od siebie.

- **wskaźnik dominacji** – ukazuje, w jakim stopniu analizowana gmina dominuje nad innymi, tzn. zajmuje lepsze (wyższe) miejsca od innych JST (0,00 – zupełny brak dominacji; 1,00 – całkowita dominacja),
- **współczynnik konkurencyjności** – określa, w ramach każdego wskaźnika i kategorii, stopień przewagi lub jej brak w porównaniu z innymi JST; zakłada się, że JST zaczyna osiągać przewagę konkurencyjną, jeżeli przekracza benchmark dla 25% najlepszych gmin; jeżeli wartość współczynnika mieści się w przedziale 0,00-0,99 oznacza to, że JST traci pod względem konkurencyjności (im wartość bliższa 0,00 tym dystans do grupy 25% najlepszych JST większy, im wartość bliższa 0,99 tym dystans mniejszy); natomiast wartość współczynnika powyżej 1,00 oznacza budowanie pozycji konkurencyjnej i im jest większa do >1 tym konkurencyjność większa.

Sposób wyliczenia wskaźników i współczynników oraz ich znaczenie prezentuje poniższy opis:

| kategoria | nr | wskaźnik | j.m. | typ zmiennej | Benchmark – 25% najlepszych (wzorzec) | Analizowana gmina | pozycja | Podobieństwo obszaru | | | Dystans do lidera | | | Konkurencyjność | | | Dominacja | | |
|------------|----|--|-------|--------------|---------------------------------------|-------------------|---------|------------------------------------|-------------------|------------------------------------|---------------------------|------------------------|-------------------------------|-----------------|--|--|-----------|--|--|
| | | | | | | | | podobieństwo analizowanego obszaru | dystans do lidera | konkurencyjność analizowanej gminy | współczynnik podobieństwa | współczynnik dominacji | współczynnik konkurencyjności | | | | | | |
| Demografia | 1 | Liczba ludności | osoba | St | 9 114 | 9 029 | 4 | 0,030 | 0,13 | 0,986 | 0,58 | 0,49 | 0,83 | | | | | | |
| | 2 | Gęstość zaludnienia (ludność na 1 km2) | osoba | St | 98,0 | 100,0 | 3 | 0,245 | 0,06 | 1,039 | | | | | | | | | |
| | 3 | Wskaźnik obciążenia demograficznego wiekiem poprodukcyjnym | osoba | DSt | 30,0 | 32,0 | 7 | 0,871 | 0,55 | 0,739 | | | | | | | | | |
| | 4 | Wskaźnik obciążenia ekonomicznego | osoba | DSt | 60,5 | 61,8 | 6 | 0,605 | 0,45 | 0,750 | | | | | | | | | |

Numer wskaźnika
Stała wartość dla każdego ze 120 wskaźników

Typ zmiennej:
- **St** – to stymulanta, a więc im wyższa wartość tym lepiej
- **DSt** – to destymulanta, a więc im niższa wartość tym lepiej

Benchmark 25%
Określa stopę odniesienia do 25% najlepszych gmin z danego obszaru. Wartość pokazuje po przekroczeniu jakiej wartości dana JST należy do grupy 25% liderów

Pozycja Gminy
na tle pozostałych analizowanych JST

Podobieństwo obszaru
Określa dystans jaki dzieli najsłabszą gminę od granicy 25% benchmarku najlepszych gmin
Im wartość bliższa 1,00 tym podobieństwo większe, im wartość bliższa 0,00 tym większe dysproporcje

Dystans do lidera
Ukazuje jaka jest różnica pomiędzy analizowaną gminą, a liderem w danym wskaźniku.
Im wartość bliższa 0,00 tym dystans większy, im wartość bliższa 0,99 tym dystans mniejszy.
1,00 – analizowana gmina jest liderem (najlepsza);
0,00 – analizowana gmina jest ostatnia (najgorsza)

Konkurencyjność
Określa, w ramach każdego wskaźnika i kategorii, stopień przewagi lub jej brak w porównaniu z innymi JST.
0,00 – brak konkurencyjności;
1,00 – konkurencyjność analogiczna do gminy rozpoczynającej benchmark 25% najlepszych gmin;
powyżej 1,00 – budowanie pozycji konkurencyjnej, im wartość >1 tym konkurencyjność większa

Dominacja
Określa w ramach każdej kategorii w jakim stopniu analizowana gmina zajmuje lepsze (wyższe) pozycje (miejsca) od innych JST.
0,00 – zupełny brak dominacji (gmina we wszystkich wskaźnikach zajmuje ostatnie miejsce);
1,00 – całkowita dominacja (gmina we wszystkich wskaźnikach zajmuje 1 miejsce)

Przeprowadzona analiza umożliwia stworzenie **macierzy rozwoju** (ogólnej oraz w ramach każdej z kategorii: demografia, rynek pracy, infrastruktura techniczna, mieszkalnictwo, potencjał społeczny i kulturalny, poziom wykształcenia i szkolnictwo, przedsiębiorczość, stabilność finansowa JST). Macierz rozwoju polega na umieszczeniu na 2-osiowym wykresie pozycji gminy, gdzie oś poziomą stanowi „dominacja”, a oś pionową „konkurencyjność”. W zależności od pozycji gminy na macierzy rozwoju mamy do czynienia z różnymi sytuacjami rozwojowymi: od niskiej dominacji i niskiej konkurencyjności po wysoką dominację i wysoką pozycję konkurencyjną. Poszczególne warianty ukazuje poniższy wykres:

Wykres 96. Schemat macierzy rozwoju.

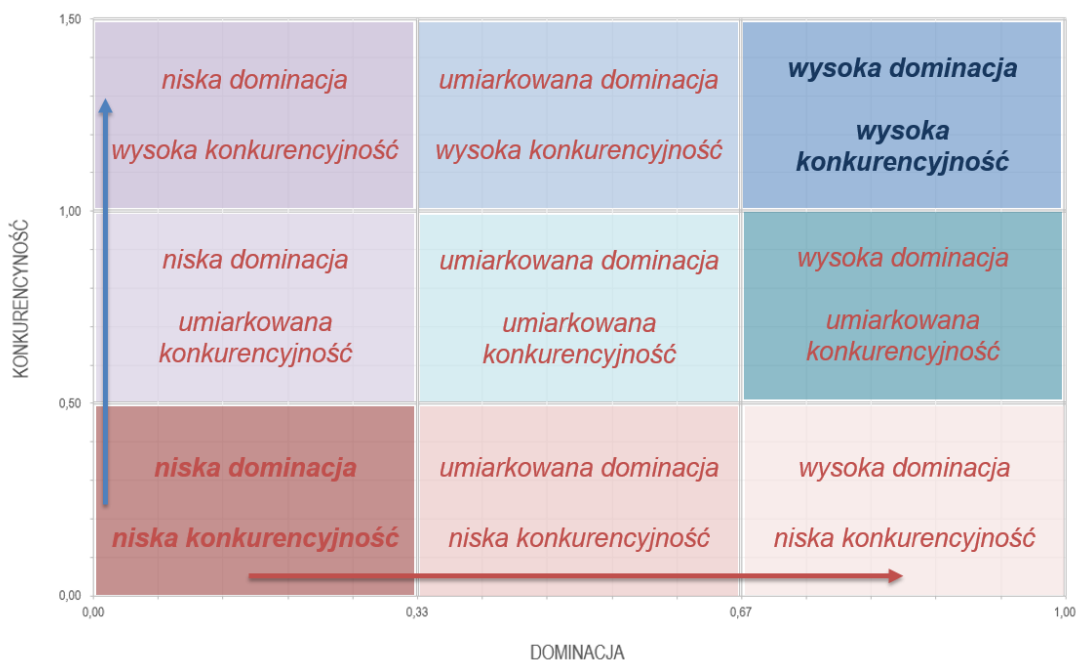

Źródło: opracowanie własne PARR.

Wyniki analizy zobrazowane są także na **barometrach** – są to specjalne wykresy obrazujące indeksy atrakcyjności i potencjału rozwojowego (w przypadku potencjału rozwojowego również w obszarach poszczególnych kategorii). Barometr jest podzielony na 5 przedziałów, które obrazują stopień osiągniętego poziomu atrakcyjności i potencjału rozwojowego – od bardzo niskiego (kolor czerwony) do bardzo wysokiego (kolor ciemno niebieski).

Wykres 97. Schemat barometru.

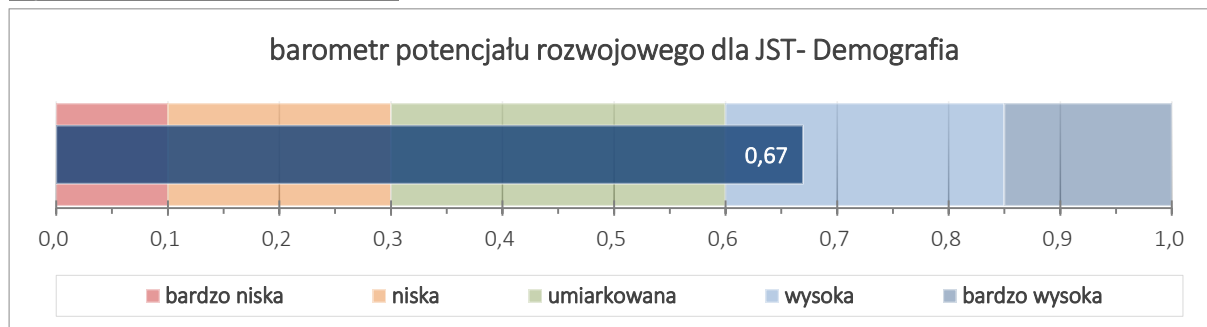

Źródło: opracowanie własne PARR.

Sposób analizy danych

Aby skutecznie dokonać analizy porównawczej (benchmarkingowej) atrakcyjności i potencjału rozwojowego należy mieć świadomość następujących informacji:

- » do każdego ze 120 wskaźników przypisane są konkretne dane statystyczne pochodzące z Banku Danych Lokalnych Głównego Urzędu Statystycznego – zapewnia to rzetelność i obiektywizm poprzez porównywanie wszystkich JST na podstawie tego samego źródła danych;
- » każdy wskaźnik ma przypisany konkretny stały numer, który jest niezmienny. Także np. numer wskaźnika 1 to "liczba ludności", 103 to "środki pozyskane z Unii Europejskiej na finansowanie programów i projektów unijnych (łącznie w latach 2007-2013), a 111 "efektywność budżetowa (relacja dochodów do wydatków budżetu gminy)" i pod tymi numerami wskaźniki występują w całej analizie;
- » jeżeli w analizowanej gminie wartość wybranego wskaźnika wynosi 0 (zero) lub „brak” wówczas automatycznie przypisywane jest gminie ostatnie miejsce w rankingu; możliwa jest taka sytuacja, że wszystkie analizowane gminy mają w określonym wskaźniku przypisane ostatnie pozycje, bowiem na ich terenie np. nie ma kina – wówczas we wskaźnik nr 58 „Widzowie kin na 1000 mieszkańców” wszystkie analizowane JST będą miały przypisane ostatnie pozycje;
- » każda z 8 kategorii ma stały kolor, który jest niezmienny w całej analizie, np. demografia to kolor żółty, przedsiębiorczość niebieski, a potencjał społeczny i kulturalny zielony;
- » w ocenach miejsca (pozycje) 1 (kolor złoty), 2 (kolor srebrny), 3 (kolor brązowy) zawsze są najwyższe i najbardziej pozytywne, natomiast im niższa wartość tym sytuacja JST jest gorsza – najniższe wartości są zawsze zaznaczone czerwonym kolorem (im ciemniejszy odcień czerwonego tym pozycja niższa i sytuacja gorsza);
- » budowanie przewagi konkurencyjnej następuje jeżeli wartość wskaźnika konkurencyjności jest wyższa od 1 – im wartość wyższa od 1 tym przewaga konkurencyjna silniejsza; jeżeli wartość wskaźnika konkurencyjności = 0,00 wówczas dana gmina zajmuje ostatnie miejsce na tle wszystkich analizowanych JST i tym samym w żaden sposób nie może budować nad nimi przewagi konkurencyjnej.

2. ANALIZA ATRAKCYJNOŚCI I POTENCJAŁU ROZWOJOWEGO GMIN POWIATU LUBELSKIEGO

W wyniku analizy został opracowany został **ranking gmin powiatu lubelskiego (16 jednostek)**. W przypadku gmin miejsko-wiejskich Bełżyce i Bychawa, brano pod uwagę statystki łączne dla obszaru wiejskiego i miejskiego. W analizie gmin w powiecie pozycja każdej z gmin zawierała się w przedziale od „1” (najwyższa) do „16” (najniższa).

Tabela 45. Zestawienie wyników analizy RegioStrateg dla Gminy Strzyżewice w odniesieniu do gmin powiatu lubelskiego.

| kategoria | nr wskaźnika | wskaźnik | j.m. | typ zmiennej | benchmark – 25% najlepszych | Gmina Strzyżewice | pozycja | podobierstwo analizowanego obszaru | dystans do lidera | konkurencyjność | współczynnik podobierstwa (kohezyności) | wskaźnik dominacji | współczynnik konkurencyjności |
|------------|--------------|---|-------|--------------|--------------------------------|-------------------|---------|--|-------------------|-----------------|---|--------------------|----------------------------------|
| Demografia | 1 | Liczba ludności | osoba | St | 12 290 | 7 954 | 11 | 0,49 | 0,32 | 0,536 | 0,52 | 0,51 | 0,73 |
| | 2 | Gęstość zaludnienia (ludność na 1 km ²) | osoba | St | 123,0 | 73,0 | 11 | 0,57 | 0,31 | 0,425 | | | |
| | 3 | Wskaźnik obciążenia demograficznego wiekiem poprodukcyjnym | osoba | DSt | 25,3 | 27,7 | 8 | 0,45 | 0,72 | 0,885 | | | |
| | 4 | Wskaźnik obciążenia ekonomicznego | osoba | DSt | 57,2 | 61,2 | 10 | 0,39 | 0,72 | 0,774 | | | |
| | 5 | % osób w wieku przedprodukcyjnym | % | St | 20,9 | 20,8 | 5 | 0,63 | 0,73 | 0,988 | | | |
| | 6 | % osób w wieku produkcyjnym | % | St | 63,7 | 62,0 | 10 | 0,77 | 0,70 | 0,748 | | | |
| | 7 | Przyrost naturalny na 1000 mieszkańców | osoba | St | 0,8 | -1,3 | 10 | 0,63 | 0,59 | 0,817 | | | |
| | 8 | Liczba małżeństw zawartych na 1000 mieszkańców | - | St | 5,4 | 4,6 | 12 | 0,49 | 0,35 | 0,667 | | | |
| | 9 | Saldo migracji na 1000 mieszkańców | osoba | St | 8,5 | 8,4 | 5 | 0,39 | 0,40 | 0,995 | | | |
| | 10 | Długookresowa dynamika zmian liczby ludności (% zmiany w stosunku do 2002 roku) | % | St | 17,8 | 6,9 | 7 | 0,45 | 0,32 | 0,641 | | | |
| | 11 | Długookresowa dynamika zmian wskaźnika obciążenia demograficznego wiekiem poprodukcyjnym (% zmiany w stosunku do 2002 roku) | % | DSt | -12,0 | 0,0 | 13 | 0,47 | 0,46 | 0,544 | | | |

| kategoria | nr wskaźnika | wskaźnik | j.m. | typ zmiennej | benchmark – 25% najlepszych | Gmina Strzyżewice | pozycja | podobieństwo analizowanego obszaru | dystans do lidera | konkurencyjność | współczynnik podobieństwa (kohezyjności) | wskaźnik dominacji | współczynnik konkurencyjności |
|-------------|--------------|---|-------|--------------|--------------------------------|-------------------|---------|--|-------------------|-----------------|--|--------------------|----------------------------------|
| Rynek pracy | 12 | Liczba pracujących na 1000 mieszkańców | osoba | St | 117,4 | 129,0 | 3 | 0,52 | 0,77 | 1,142 | 0,51 | 0,61 | 1,86 |
| | 13 | Liczba bezrobotnych na 1000 mieszkańców | osoba | DSt | 36,3 | 45,5 | 11 | 0,54 | 0,39 | 0,549 | | | |
| | 14 | Udział bezrobotnych zarejestrowanych w liczbie ludności w wieku produkcyjnym | % | DSt | 5,7 | 7,3 | 10 | 0,58 | 0,36 | 0,496 | | | |
| | 15 | Liczba uczniów szkół zasadniczych | uczeń | St | 3,5 | 45,0 | 2 | 0,28 | 0,46 | 12,857 | | | |
| | 16 | % ludności z wykształceniem zasadniczym zawodowym | % | St | 20,0 | 19,4 | 9 | 0,61 | 0,62 | 0,892 | | | |
| | 17 | Liczba osób bezrobotnych na przypadającą na 1 osobę pracującą | osoba | DSt | 0,4 | 0,4 | 4 | 0,47 | 0,91 | 1,009 | | | |
| | 18 | Roczna zmiana liczby osób pracujących (rok poprzedni = 100) | - | St | 107,8 | 114,5 | 2 | 0,54 | 0,95 | 1,522 | | | |
| | 19 | Roczna zmiana liczby osób bezrobotnych (rok poprzedni = 100) | - | DSt | 82,7 | 80,4 | 1 | 0,52 | 1,00 | 1,131 | | | |
| | 20 | % wydatków w budżecie gminy na pomoc społeczną | % | DSt | 14,9 | 16,1 | 12 | 0,43 | 0,63 | 0,811 | | | |
| | 21 | Udział osób w gospodarstwach domowych korzystających ze środowiskowej pomocy społecznej w ludności ogółem | % | DSt | 6,7 | 11,4 | 15 | 0,39 | 0,42 | 0,517 | | | |
| | 22 | % ludności utrzymującej się ze źródeł niezarobkowych | % | DSt | 16,9 | 18,7 | 9 | 0,74 | 0,26 | 0,686 | | | |
| | 23 | Długookresowa dynamika zmian liczby osób bezrobotnych na 1 osobę pracującą (% zmiany w stosunku do 2003 roku) | % | DSt | -44,8 | -32,4 | 11 | 0,52 | 0,50 | 0,678 | | | |

| kategoria | nr wskaźnika | wskaźnik | j.m. | typ zmiennej | benchmark – 25% najlepszych | Gmina Strzyżewice | pozycja | podobieństwo analizowanego obszaru | dystans do lidera | konkurencyjność | współczynnik podobieństwa (kohezyjności) | wskaźnik dominacji | współczynnik konkurencyjności |
|---------------------------|--------------|---|------|--------------|-----------------------------|-------------------|---------|------------------------------------|-------------------|-----------------|--|--------------------|-------------------------------|
| Infrastruktura techniczna | 24 | % ludności korzystającej z wodociągu | % | St | 93,2 | 86,6 | 7 | 0,78 | 0,84 | 0,912 | 0,51 | 0,47 | 0,78 |
| | 25 | % ludności korzystającej z kanalizacji | % | St | 23,2 | 18,0 | 6 | 0,44 | 0,37 | 0,778 | | | |
| | 26 | % ludności korzystającej z gazu | % | St | 57,0 | 38,4 | 9 | 0,57 | 0,50 | 0,674 | | | |
| | 27 | Wydatki budżetu gminy na gospodarkę komunalną i ochronę środowiska na 1 mieszkańca | PLN | St | 341,5 | 203,3 | 9 | 0,38 | 0,17 | 0,466 | | | |
| | 28 | % wydatków budżetu gminy na gospodarkę komunalną i ochronę środowiska | % | St | 11,3 | 7,6 | 8 | 0,41 | 0,23 | 0,558 | | | |
| | 29 | Wydatki budżetu gminy na transport i łączność na 1 mieszkańca | PLN | St | 418,0 | 325,3 | 7 | 0,54 | 0,46 | 0,640 | | | |
| | 30 | % wydatków budżetu gminy na transport i łączność | % | St | 14,5 | 12,2 | 7 | 0,57 | 0,55 | 0,735 | | | |
| | 31 | Wydatki na drogi publiczne (udział w wydatkach ogółem) | % | St | 9,4 | 9,5 | 4 | 0,48 | 0,60 | 1,011 | | | |
| | 32 | % ludności korzystającej z kanalizacji do % ludności korzystającej z wodociągu | - | St | 0,3 | 0,2 | 6 | 0,39 | 0,31 | 0,765 | | | |
| | 33 | Powierzchnia gminy objęta obowiązującymi planami zagospodarowania przestrzennego ogółem | ha | St | 11 013,0 | 10 884,0 | 5 | 0,63 | 0,74 | 0,988 | | | |
| | 34 | Udział powierzchni objętej obowiązującymi miejscowymi planami zagospodarowania przestrzennego w powierzchni ogółem | % | St | 99,8 | 100,0 | 2 | 0,81 | 1,00 | 1,002 | | | |
| | 35 | Długookresowa dynamika zmian długość czynnej sieci wodociągowej - zmiana w stosunku do 2002 roku (rok 2002 = 100) | - | St | 128,1 | 123,0 | 5 | 0,25 | 0,01 | 0,838 | | | |
| | 36 | Długookresowa dynamika zmian długość czynnej sieci kanalizacyjnej - zmiana w stosunku do 2002 roku (rok 2002 = 100) | - | St | 340,0 | 278,3 | 5 | 0,43 | 0,31 | 0,743 | | | |

| kategoria | nr wskaźnika | wskaźnik | j.m. | typ zmiennej | benchmark – 25% najlepszych | Gmina Strzyżewice | pozycja | podobieństwo analizowanego obszaru | dystans do lidera | konkurencyjność | współczynnik podobieństwa (kohezyjności) | wskaźnik dominacji | współczynnik konkurencyjności |
|----------------|--|---|------------|--------------|-----------------------------|-------------------|---------|------------------------------------|-------------------|-----------------|--|--------------------|-------------------------------|
| Mieszkalnictwo | 37 | % mieszkań wyposażonych w wodociąg | % | St | 91,7 | 88,3 | 10 | 0,73 | 0,73 | 0,873 | 0,55 | 0,39 | 0,56 |
| | 38 | % mieszkań wyposażonych w ustęp spłukiwany | % | St | 85,2 | 73,7 | 10 | 0,69 | 0,60 | 0,675 | | | |
| | 39 | % mieszkań wyposażonych w łazienkę | % | St | 82,7 | 70,2 | 10 | 0,68 | 0,58 | 0,656 | | | |
| | 40 | % mieszkań wyposażonych w centralne ogrzewanie | % | St | 77,3 | 67,1 | 9 | 0,65 | 0,60 | 0,714 | | | |
| | 41 | % mieszkań wyposażonych w gaz z sieci | % | St | 57,0 | 36,9 | 9 | 0,57 | 0,49 | 0,648 | | | |
| | 42 | % ludności obsługiwanej przez oczyszczalnię ścieków (miejskie i wiejskie) | % | St | 25,2 | 15,7 | 8 | 0,46 | 0,26 | 0,624 | | | |
| | 43 | Liczba mieszkań na 1 mieszkańca | mieszkanie | St | 0,4 | 0,3 | 10 | 0,52 | 0,35 | 0,578 | | | |
| | 44 | Powierzchnia użytkowa mieszkań na 1 osobę | m2 | St | 32,4 | 27,4 | 13 | 0,47 | 0,13 | 0,253 | | | |
| | 45 | Mieszkania oddane do użytkowania na 1000 mieszkańców | mieszkanie | St | 5,6 | 4,3 | 8 | 0,46 | 0,34 | 0,727 | | | |
| | 46 | Izby oddane do użytkowania na 1000 mieszkańców | izba | St | 33,6 | 23,6 | 8 | 0,44 | 0,34 | 0,674 | | | |
| 47 | Powierzchnia użytkowa mieszkań oddanych do użytkowania | m2 | St | 11 301,5 | 3 847,0 | 10 | 0,52 | 0,23 | 0,323 | | | | |
| 48 | % wydatków w budżecie gminy na gospodarkę mieszkaniową | % | St | 1,2 | 0,1 | 15 | 0,43 | 0,00 | 0,006 | | | | |

| kategoria | nr wskaźnika | wskaźnik | j.m. | typ zmiennej | benchmark – 25% najlepszych | Gmina Strzyżewice | pozycja | podobieństwo analizowanego obszaru | dystans do lidera | konkurencyjność | współczynnik podobieństwa (kohezynności) | wskaźnik dominacji | współczynnik konkurencyjności |
|----------------------------------|---|---|--------|--------------|--------------------------------|-------------------|---------|--|-------------------|-----------------|--|--------------------|----------------------------------|
| Potencjał społeczny i kulturalny | 49 | Zakłady opieki zdrowotnej na 10.000 mieszkańców | zoz | St | 5,1 | 3,8 | 9 | 0,53 | 0,35 | 0,550 | 0,51 | 0,34 | 0,55 |
| | 50 | Liczba ludności na 1 aptekę | osoba | DSt | 2 974,3 | 3 977,0 | 11 | 0,35 | 0,85 | 0,905 | | | |
| | 51 | % wydatków w budżecie gminy na ochronę zdrowia | % | St | 0,4 | 0,3 | 14 | 0,59 | 0,39 | 0,566 | | | |
| | 52 | Podstawowa opieka zdrowotna - porady na 1 mieszkańca | porady | St | 4,4 | 2,5 | 14 | 0,55 | 0,23 | 0,348 | | | |
| | 53 | Domy i ośrodki kultury, kluby i świetlice na 10.000 mieszkańców | - | St | 7,4 | 5,0 | 8 | 0,32 | 0,14 | 0,675 | | | |
| | 54 | Placówki biblioteczne (biblioteki i filie ogółem) na 10.000 mieszkańców | - | St | 5,1 | 5,0 | 5 | 0,62 | 0,70 | 0,987 | | | |
| | 55 | Czytelnicy bibliotek publicznych na 1000 mieszkańców | osoba | St | 181,3 | 143,0 | 10 | 0,78 | 0,70 | 0,761 | | | |
| | 56 | Wypożyczenia księgozbioru na 1 czytelnika | wol. | St | 20,5 | 21,2 | 4 | 0,62 | 0,74 | 1,064 | | | |
| | 57 | Liczba zwiedzających muzea i oddziały na 1000 mieszkańców | osoba | St | 0,0 | 0,0 | 16 | 0,25 | 0,00 | 0,000 | | | |
| | 58 | Widzowie kin na 1000 mieszkańców | osoba | St | 0,0 | 0,0 | 16 | 1,00 | 0,00 | 0,000 | | | |
| 59 | Miejsca rzeczywiste (łącznie z oddziałami) w żłobkach w stosunku do dzieci w wieku 0-3 lata | - | St | 0,0 | 0,0 | 16 | 0,31 | 0,00 | 0,000 | | | | |

| kategoria | nr wskaźnika | wskaźnik | j.m. | typ zmiennej | benchmark – 25% najlepszych | Gmina Strzyżewice | pozycja | podobieństwo analizowanego obszaru | dystans do lidera | konkurencyjność | współczynnik podobieństwa (kohezyjności) | wskaźnik dominacji | współczynnik konkurencyjności |
|-----------|--------------|---|---------|--------------|-----------------------------|-------------------|---------|------------------------------------|-------------------|-----------------|--|--------------------|-------------------------------|
| | 60 | % wydatków w budżecie gminy na kulturę i ochronę dziedzictwa narodowego | % | St | 4,4 | 3,0 | 8 | 0,48 | 0,35 | 0,563 | | | |
| | 61 | Miejsca noclegowe | miejsce | St | 39,5 | 0,0 | 16 | 0,32 | 0,00 | 0,000 | | | |
| | 62 | Dynamika zmian liczby miejsc noclegowych całorocznych w turystycznych obiektach zbiorowego zakwaterowania (rok poprzedni=100) | - | St | 100,8 | <i>brak</i> | 16 | 0,79 | 0,00 | 0,000 | | | |
| | 63 | Korzystający z noclegów w obiektach zbiorowego zakwaterowania | osoba | St | 1 525,8 | 0,0 | 16 | 0,36 | 0,00 | 0,000 | | | |
| | 64 | Dynamika zmian liczby udzielonych noclegów w turystycznych w obiektach zbiorowego zakwaterowania (rok poprzedni=100) | - | St | 108,4 | <i>brak</i> | 16 | 0,61 | 0,00 | 0,000 | | | |
| | 65 | Łączna powierzchnia parków narodowych i parków krajobrazowych | ha | St | 0,0 | 0,0 | 16 | 0,26 | 0,00 | 0,000 | | | |
| | 66 | Powierzchnia lasów | ha | St | 904,2 | 850,4 | 6 | 0,53 | 0,62 | 0,924 | | | |
| | 67 | Fundacje, stowarzyszenia i organizacje społeczne na 10.000 mieszkańców | NGO | St | 39,0 | 38,0 | 6 | 0,54 | 0,67 | 0,960 | | | |
| | 68 | % wydatków w budżecie gminy na kulturę fizyczną | % | St | 1,5 | 4,7 | 1 | 0,37 | 1,00 | 2,266 | | | |
| | 69 | Kluby sportowe na 1000 mieszkańców w wieku przedprodukcyjnym (2012 rok) | - | St | 2,1 | 1,8 | 6 | 0,42 | 0,35 | 0,893 | | | |

| kategoria | nr wskaźnika | wskaźnik | j.m. | typ zmiennej | benchmark – 25% najlepszych | Gmina Strzyżewice | pozycja | podobieństwo analizowanego obszaru | dystans do lidera | konkurencyjność | współczynnik podobieństwa (kohezyjności) | wskaźnik dominacji | współczynnik konkurencyjności |
|------------------------------------|--------------|---|-------|--------------|-----------------------------|-------------------|---------|------------------------------------|-------------------|-----------------|--|--------------------|-------------------------------|
| Poziom wykształcenia i szkolnictwo | 70 | % ludności z wykształceniem wyższym | % | St | 4,7 | 3,9 | 9 | 0,56 | 0,43 | 0,631 | 0,54 | 0,71 | 0,95 |
| | 71 | Efektywność wydatków oświatowych (subwencje na zadania oświatowe = 100) | - | DSt | 145,2 | 147,1 | 7 | 0,38 | 0,89 | 0,984 | | | |
| | 72 | Miejsca w placówkach wychowania przedszkolnego w stosunku do dzieci w wieku 3-6 lat | % | St | 49,3 | 26,1 | 10 | 0,64 | 0,45 | 0,529 | | | |
| | 73 | Liczba uczniów liceów ogólnokształcących | uczeń | St | 64,5 | 74,0 | 3 | 0,33 | 0,29 | 1,147 | | | |
| | 74 | % ludności z wykształceniem podstawowym ukończonym, podstawowym nieukończonym i bez wykształcenia | % | DSt | 28,2 | 35,0 | 8 | 0,51 | 0,65 | 0,786 | | | |
| | 75 | Uczniowie szkół podstawowych przypadający na 1 komputer z dostępem do Internetu przeznaczony do użytku uczniów (2012 rok) | uczeń | DSt | 6,0 | 4,2 | 1 | 0,56 | 1,00 | 1,502 | | | |
| | 76 | Uczniowie gimnazjów przypadający na 1 komputer z dostępem do Internetu przeznaczony do użytku uczniów (2012 rok) | uczeń | DSt | 7,5 | 8,9 | 6 | 0,39 | 0,85 | 0,951 | | | |
| | 77 | Współczynnik skolaryzacji brutto (szkoły podstawowe) | % | St | 92,8 | 87,0 | 9 | 0,78 | 0,81 | 0,874 | | | |
| | 78 | Współczynnik skolaryzacji brutto (gimnazja) | % | St | 94,9 | 110,4 | 1 | 0,68 | 1,00 | 1,186 | | | |

| kategoria | nr wskaźnika | wskaźnik | j.m. | typ zmiennej | benchmark – 25% najlepszych | Gmina Strzyżewice | pozycja | podobieństwo analizowanego obszaru | dystans do lidera | konkurencyjność | współczynnik podobieństwa (kohezji) | współczynnik dominacji | współczynnik konkurencyjności |
|-------------------|---|--|-------------|--------------|-----------------------------|-------------------|---------|------------------------------------|-------------------|-----------------|-------------------------------------|------------------------|-------------------------------|
| Przedsiębiorczość | 79 | Wskaźnik przedsiębiorczości | jedn. gosp. | St | 821,9 | 714,1 | 8 | 0,57 | 0,53 | 0,760 | 0,59 | 0,51 | 0,76 |
| | 80 | Dynamika zmian wskaźnika przedsiębiorczości (rok poprzedni = 100) | - | St | 103,2 | 102,7 | 9 | 0,78 | 0,80 | 0,940 | | | |
| | 81 | Podmioty na 1000 mieszkańców w wieku produkcyjnym | jedn. gosp. | St | 128,7 | 115,1 | 8 | 0,56 | 0,54 | 0,795 | | | |
| | 82 | Jednostki nowo zarejestrowane w rejestrze REGON na 10 tys. ludności | jedn. gosp. | St | 86,5 | 61,0 | 11 | 0,71 | 0,55 | 0,617 | | | |
| | 83 | Jednostki wykreślone z rejestru REGON na 10 tys. ludności | jedn. gosp. | DSt | 37,8 | 36,0 | 3 | 0,60 | 0,67 | 1,040 | | | |
| | 84 | Osoby fizyczne prowadzące działalność gospodarczą na 100 osób w wieku produkcyjnym | jedn. gosp. | St | 10,6 | 8,9 | 8 | 0,57 | 0,51 | 0,744 | | | |
| | 85 | Podmioty nowo zarejestrowane na 10 tys. ludności w wieku produkcyjnym | jedn. gosp. | St | 137,0 | 99,0 | 10 | 0,72 | 0,58 | 0,631 | | | |
| | 86 | % firm działających w usługach rynkowych | % | St | 64,2 | 60,2 | 12 | 0,78 | 0,75 | 0,829 | | | |
| | 87 | % firm działających w usługach nierynkowych | % | DSt | 10,5 | 15,8 | 14 | 0,36 | 0,53 | 0,595 | | | |
| | 88 | Liczba mikro przedsiębiorstw (0-9 prac.) | liczba | St | 912,8 | 526,0 | 10 | 0,50 | 0,29 | 0,522 | | | |
| | 89 | Liczba małych przedsiębiorstw (10-49 prac.) | liczba | St | 29,3 | 21,0 | 9 | 0,54 | 0,44 | 0,673 | | | |
| | 90 | Liczba średnich przedsiębiorstw (50-249 prac.) | liczba | St | 7,0 | 21,0 | 1 | 0,39 | 1,00 | 2,286 | | | |
| | 91 | Liczba dużych przedsiębiorstw (250-999 prac.) | liczba | St | 0,0 | 0,0 | 16 | 0,35 | 0,00 | 0,000 | | | |
| | 92 | Liczba dużych przedsiębiorstw (powyżej 1000 prac.) | liczba | St | 0,0 | 0,0 | 16 | 1,00 | 0,00 | 0,000 | | | |
| | 93 | Spółki handlowe z udziałem kapitału zagranicznego (sektor prywatny) | liczba | St | 6,3 | 4,0 | 8 | 0,47 | 0,36 | 0,640 | | | |
| 94 | Długookresowa dynamika zmian wskaźnika przedsiębiorczości - zmiana w stosunku do 2002 roku (rok 2002 = 100) | - | St | 146,5 | 146,8 | 4 | 0,52 | 0,59 | 1,009 | | | | |

| kategoria | nr wskaźnika | wskaźnik | j.m. | typ zmiennej | benchmark – 25% najlepszych | Gmina Strzyżewice | pozycja | podobieństwo analizowanego obszaru | dystans do lidera | konkurencyjność | współczynnik podobieństwa (kohezyjności) | wskaźnik dominacji | współczynnik konkurencyjności |
|--------------------------|-----------------------|---|------|--------------|-----------------------------|-------------------|---------|------------------------------------|-------------------|-----------------|--|--------------------|-------------------------------|
| Stabilność finansowa JST | 95 | Dochody gminy | PLN | St | 32 767 518 | 20 374 304 | 11 | 0,47 | 0,24 | 0,459 | 0,49 | 0,39 | 0,72 |
| | 96 | Dochody gminy na 1 mieszkańca | PLN | St | 2 931,4 | 2 557,0 | 15 | 0,51 | 0,10 | 0,195 | | | |
| | 97 | Dochody własne na 1 mieszkańca | PLN | St | 1 327,0 | 914,8 | 10 | 0,51 | 0,24 | 0,360 | | | |
| | 98 | Dochody własne na 1 mieszkańca (udział w PIT) | PLN | St | 531,8 | 343,4 | 9 | 0,43 | 0,25 | 0,478 | | | |
| | 99 | Dochody własne na 1 mieszkańca (udział w CIT) | PLN | St | 12,7 | 18,0 | 3 | 0,50 | 0,76 | 1,430 | | | |
| | 100 | Udział podatku od nieruchomości w dochodach własnych | % | St | 23,3 | 23,2 | 5 | 0,58 | 0,74 | 0,991 | | | |
| | 101 | Udział podatku rolnego w dochodach własnych | % | DSt | 6,1 | 13,1 | 10 | 0,46 | 0,70 | 0,720 | | | |
| | 102 | Środki pozyskane z Unii Europejskiej na finansowanie programów i projektów unijnych (łącznie w latach 2007-2013) | PLN | St | 2 322 265 | 2 317 009 | 6 | 0,38 | 0,29 | 0,998 | | | |
| | 103 | Środki pozyskane z Unii Europejskiej na finansowanie programów i projektów unijnych na 1 mieszkańca (średnia z lat 2007-2013) | PLN | St | 243,6 | 291,3 | 4 | 0,33 | 0,32 | 1,266 | | | |
| | 104 | Udział dochodów własnych w dochodach ogółem | % | St | 45,6 | 35,8 | 7 | 0,45 | 0,30 | 0,563 | | | |
| 105 | Wydatki budżetu gminy | PLN | St | 34 903 867 | 21 288 343 | 11 | 0,45 | 0,23 | 0,451 | | | | |

| kategoria | nr wskaźnika | wskaźnik | j.m. | typ zmiennej | benchmark – 25% najlepszych | Gmina Strzyżewice | pozycja | podobieństwo analizowanego obszaru | dystans do lidera | konkurencyjność | współczynnik podobieństwa (kohezyności) | wskaźnik dominacji | współczynnik konkurencyjności |
|-----------|--------------|--|------|--------------|--------------------------------|-------------------|---------|--|-------------------|-----------------|---|--------------------|----------------------------------|
| | 106 | Wydatki budżetu gminy na 1 mieszkańca | PLN | St | 3 007 | 2 672 | 14 | 0,53 | 0,23 | 0,414 | | | |
| | 107 | Wydatki majątkowe inwestycyjne na 1 mieszkańca | PLN | St | 690 | 572 | 9 | 0,46 | 0,35 | 0,762 | | | |
| | 108 | Wydatki na administrację publiczną na 1 mieszkańca | PLN | DSt | 291,9 | 361,4 | 12 | 0,57 | 0,39 | 0,615 | | | |
| | 109 | Udział wydatków inwestycyjnych w wydatkach ogółem | % | St | 23,6 | 21,4 | 7 | 0,52 | 0,49 | 0,867 | | | |
| | 110 | Wydatki bieżące na wynagrodzenia na 1 mieszkańca | PLN | DSt | 878,6 | 863,5 | 4 | 0,73 | 0,48 | 1,096 | | | |
| | 111 | Efektywność budżetowa (relacja dochodów do wydatków budżetu gminy) | % | St | 100,1 | 95,7 | 11 | 0,48 | 0,37 | 0,698 | | | |
| | 112 | Obsługa długu publicznego na 1 mieszkańca | PLN | DSt | 23,6 | 32,3 | 9 | 0,60 | 0,41 | 0,722 | | | |
| | 113 | Dynamika zmian dochodów gminy (rok poprzedni = 100) | - | St | 115,6 | 110,7 | 7 | 0,63 | 0,64 | 0,812 | | | |
| | 114 | Dynamika zmian wydatków gminy (rok poprzedni = 100) | - | St | 116,0 | 115,7 | 5 | 0,46 | 0,50 | 0,986 | | | |
| | 115 | Dynamika zmian wydatków majątkowych inwestycyjnych gminy (rok poprzedni = 100) | - | St | 204,0 | 155,9 | 8 | 0,48 | 0,43 | 0,730 | | | |
| | 116 | Średnia roczna wysokość wydatków inwestycyjnych w okresie 2008-2014 | PLN | St | 7 123 655 | 5 034 726 | 8 | 0,46 | 0,31 | 0,611 | | | |

| kategoria | nr wskaźnika | wskaźnik | j.m. | typ zmiennej | benchmark – 25% najlepszych | Gmina Strzyżewice | pozycja | podobieństwo analizowanego obszaru | dystans do lidera | konkurencyjność | współczynnik podobieństwa (kohezynności) | wskaźnik dominacji | współczynnik konkurencyjności |
|------------------------|--------------|---|------|--------------|--------------------------------|-------------------|---------|--|-------------------|-----------------|--|--------------------|----------------------------------|
| | 117 | Średnia roczna wysokość wydatków inwestycyjnych w okresie 2002-2014 | PLN | St | 5 203 714 | 3 582 032 | 8 | 0,43 | 0,30 | 0,589 | | | |
| | 118 | Średni roczny udział wydatków inwestycyjnych w wydatkach ogółem w okresie 2008-2014 | % | St | 25,1 | 21,7 | 7 | 0,51 | 0,47 | 0,708 | | | |
| | 119 | Długookresowa dynamika zmian dochodów gminy - zmiana w stosunku do 2002 roku (rok 2002 = 100) | - | St | 286,7 | 223,8 | 16 | 0,41 | 0,00 | 0,000 | | | |
| | 120 | Długookresowa dynamika zmian udziału dochodów własnych w dochodach ogółem - zmiana w stosunku do 2002 roku (rok 2002 = 100) | - | St | 128,8 | 131,9 | 3 | 0,49 | 0,65 | 1,068 | | | |
| średnia ogólna: | | | | | | | | | | | 0,52 | 0,46 | 0,82 |

Tabela 46. Ranking atrakcyjności gmin powiatu lubelskiego – podsumowanie analizy RegioStrateg.

















| | ATRAKCYJNOŚĆ ANALIZOWANYCH SAMORZĄDÓW (1 - najlepsza pozycja; 16 - najgorsza pozycja) | | | | | | | | | | | | | | | |
|---|--|---------------|-----------------|---------------|--------------|-------------|----------------|---------------|-----------------|-----------------|----------------------|--------------|------------------|-------------|---------------|---------------|
| | Gmina Strzyżewice | Gmina Bełżyce | Gmina Borzechów | Gmina Bychawa | Gmina Garbów | Gmina Glusk | Gmina Jabłonna | Gmina Jastków | Gmina Konopnica | Gmina Krzczonów | Gmina Niedzwica Duża | Gmina Niemce | Gmina Wojciechów | Gmina Wólka | Gmina Wysokie | Gmina Zakrzew |
|  Demografia | 10 | 8 | 11 | 13 | 6 | 3 | 9 | 4 | 5 | 16 | 7 | 2 | 12 | 1 | 15 | 14 |
|  Rynek pracy | 2 | 10 | 16 | 3 | 6 | 1 | 9 | 8 | 5 | 13 | 14 | 4 | 15 | 7 | 12 | 11 |
|  Infrastruktura techniczna | 2 | 6 | 14 | 5 | 3 | 9 | 8 | 7 | 10 | 12 | 13 | 3 | 16 | 1 | 11 | 15 |
|  Mieszkalnictwo | 11 | 6 | 14 | 8 | 10 | 1 | 9 | 4 | 3 | 13 | 7 | 5 | 11 | 2 | 15 | 16 |
|  Potencjał społeczny i kulturalny | 14 | 6 | 7 | 12 | 5 | 15 | 12 | 11 | 9 | 2 | 4 | 1 | 7 | 9 | 16 | 3 |
|  Poziom wykształcenia i szkolnictwo | 1 | 3 | 8 | 4 | 1 | 11 | 6 | 13 | 12 | 16 | 5 | 9 | 7 | 9 | 15 | 13 |
|  Przedsiębiorczość | 10 | 7 | 15 | 8 | 9 | 3 | 11 | 2 | 6 | 12 | 4 | 1 | 13 | 4 | 14 | 16 |
|  Stabilność finansowa JST | 9 | 8 | 16 | 4 | 6 | 2 | 10 | 1 | 5 | 14 | 11 | 3 | 15 | 7 | 13 | 12 |
| suma pozycji dla 120 wskaźników w ramach 8 kategorii: | 59 | 54 | 101 | 57 | 46 | 45 | 74 | 50 | 55 | 98 | 65 | 28 | 96 | 40 | 111 | 100 |
| ranking atrakcyjności gmin powiatu lubelskiego (pozycja): | 9 | 6 | 15 | 8 | 4 | 3 | 11 | 5 | 7 | 13 | 10 | 1 | 12 | 2 | 16 | 14 |

Tabela 47. Ranking potencjałów rozwojowych gmin powiatu lubelskiego – podsumowanie analizy RegioStrateg.

| | POTENCJAŁ ROZWOJOWY ANALIZOWANYCH SAMORZĄDÓW (im mniejsza wartość tym lepiej) | | | | | | | | | | | | | | | |
|---|--|---------------|-----------------|---------------|--------------|-------------|----------------|---------------|-----------------|-----------------|----------------------|--------------|------------------|-------------|---------------|---------------|
| | Gmina Strzyżewice | Gmina Bełżyce | Gmina Borzechów | Gmina Bychawa | Gmina Garbów | Gmina Glusk | Gmina Jabłonna | Gmina Jastków | Gmina Konopnica | Gmina Krzczonów | Gmina Niedzwica Duża | Gmina Niemce | Gmina Wojciechów | Gmina Wólka | Gmina Wysokie | Gmina Zakrzew |
|  Demografia | 102 | 94 | 104 | 126 | 71 | 55 | 98 | 56 | 65 | 147 | 75 | 50 | 108 | 43 | 145 | 144 |
|  Rynek pracy | 89 | 109 | 142 | 90 | 95 | 64 | 103 | 102 | 94 | 121 | 132 | 91 | 136 | 100 | 119 | 110 |
|  Infrastruktura techniczna | 80 | 94 | 146 | 92 | 82 | 109 | 108 | 101 | 113 | 138 | 140 | 82 | 160 | 51 | 129 | 150 |
|  Mieszkalnictwo | 120 | 95 | 150 | 110 | 112 | 37 | 111 | 63 | 42 | 146 | 102 | 74 | 120 | 40 | 156 | 157 |
|  Potencjał społeczny i kulturalny | 230 | 206 | 208 | 228 | 191 | 249 | 228 | 215 | 210 | 184 | 188 | 168 | 208 | 210 | 251 | 186 |
|  Poziom wykształcenia i szkolnictwo | 54 | 55 | 84 | 59 | 54 | 90 | 80 | 96 | 95 | 101 | 73 | 86 | 82 | 86 | 97 | 96 |
|  Przedsiębiorczość | 147 | 128 | 225 | 134 | 146 | 112 | 165 | 107 | 117 | 175 | 114 | 69 | 190 | 114 | 209 | 238 |
|  Stabilność finansowa JST | 219 | 211 | 345 | 155 | 181 | 125 | 247 | 119 | 175 | 303 | 257 | 145 | 319 | 184 | 284 | 267 |
| suma pozycji dla 120 wskaźników w ramach 8 kategorii: | 1041 | 992 | 1404 | 994 | 932 | 841 | 1140 | 859 | 911 | 1315 | 1081 | 765 | 1323 | 828 | 1390 | 1348 |
| ranking potencjałów rozwojowych gmin powiatu lubelskiego (pozycja): | 9 | 7 | 16 | 8 | 6 | 3 | 11 | 4 | 5 | 12 | 10 | 1 | 13 | 2 | 15 | 14 |

Metoda określenia atrakcyjności Gminy Strzyżewice (potencjał syntetyczny) opiera się na zsumowaniu miejsc w ramach 8 kategorii: demografii, rynku pracy, infrastruktury technicznej, mieszkalnictwa, potencjału społecznego i kulturalnego, poziomu wykształcenia i szkolnictwa oraz przedsiębiorczości i stabilności finansowej JST. **Gmina Strzyżewice na tle gmin powiatu lubelskiego w atrakcyjności samorządów plasuje się na 9 miejscu na 16 gmin.**

W potencjale rozwojowym (sumarycznym) – ukazującym szanse rozwojowe w przyszłości – Gmina Strzyżewice również zajęła **9 miejsce** na tle gmin powiatu lubelskiego. Potencjał ten opiera się na zestawieniu i zsumowaniu wszystkich pozycji danej gminy na podstawie 120 wykorzystanych w analizie wskaźników statystycznych. Pozycja w rankingu wskazuje na potencjalne szanse rozwojowe w oparciu o obiektywne wskaźniki społeczno-gospodarcze.

Tabela 48. Porównanie potencjałów gmin powiatu lubelskiego w analizie RegioStrateg.

| miejsce | Potencjał rozwojowy (sumaryczny) | Atrakcyjność samorządów (potencjał syntetyczny) |
|---------|----------------------------------|---|
| 1. | Gmina Niemce | Gmina Niemce |
| 2. | Gmina Wólka | Gmina Wólka |
| 3. | Gmina Głusk | Gmina Głusk |
| 4. | Gmina Jastków | Gmina Garbów |
| 5. | Gmina Konopnica | Gmina Jastków |
| 6. | Gmina Garbów | Gmina Bełżyce |
| 7. | Gmina Bełżyce | Gmina Konopnica |
| 8. | Gmina Bychawa | Gmina Bychawa |
| 9. | Gmina Strzyżewice | Gmina Strzyżewice |
| 10. | Gmina Niedzwica Duża | Gmina Niedzwica Duża |
| 11. | Gmina Jabłonna | Gmina Jabłonna |
| 12. | Gmina Krzczonów | Gmina Wojciechów |
| 13. | Gmina Wojciechów | Gmina Krzczonów |
| 14. | Gmina Zakrzew | Gmina Zakrzew |
| 15. | Gmina Wysokie | Gmina Borzechów |
| 16. | Gmina Borzechów | Gmina Wysokie |

Źródło: opracowanie własne PARR.

Gmina Strzyżewice na tle gmin powiatu lubelskiego **najwyższą pozycję – 1 miejsce, zajęła w obszarze dotyczącym poziomu wykształcenia i szkolnictwa**. W przypadku infrastruktury technicznej i rynku pracy było to miejsce 2, stabilności finansowej JST – 9 pozycja, demografii oraz przedsiębiorczości – 10 miejsce, mieszkalnictwa – 11 pozycja, zaś **najgorsza sytuacja**, głównie ze względu na bliską odległość od silnego ośrodka, jakim jest Miasto Lublin – dotyczy **potencjału społecznego i kulturalnego – 14 miejsce**.

Gmina Strzyżewice posiada zróżnicowany potencjał w poszczególnych kategoriach. Występują obszary, które **obniżają atrakcyjność** gminy i osłabiają szanse rozwojowe. Są to przede wszystkim - potencjał społeczny i kulturalny oraz mieszkalnictwo. Konieczne jest **podjęcie kompleksowych i holistycznych działań we wszystkich kategoriach** w celu znaczącego poprawienia wewnętrznej spójności i atrakcyjności. Oczywiście, gminy powiatu lubelskiego posiadają różne uwarunkowania rozwojowe, dlatego konieczne jest przeprowadzenie dodatkowej analizy RegioStrateg ukazującej atrakcyjność i potencjał rozwojowy Gminy Strzyżewice na tle tzw. „gmin pokrewnych”, czyli posiadających zbliżoną liczbę ludności.

Tabela 49. Wskaźniki, w których Gmina Strzyżewice zajmuje wysokie pozycje w powiecie lubelskim.

| miejsce | | | | |
|---|--|---|---|---|
| 1 | 2 | 3 | 4 | 5 |
| % wydatków w budżecie gminy na kulturę fizyczną | Roczna zmiana liczby osób pracujących (rok poprzedni = 100) | Liczba uczniów liceów ogólnokształcących | Wydatki na drogi publiczne (udział w wydatkach ogółem) | Saldo migracji na 1000 mieszkańców |
| Roczna zmiana liczby osób bezrobotnych (rok poprzedni = 100) | Liczba uczniów szkół zasadniczych | Liczba pracujących na 1000 mieszkańców | Liczba osób bezrobotnych na przypadającą na 1 osobę pracującą | % osób w wieku przedprodukcyjnym |
| Uczniowie szkół podstawowych przypadający na 1 komputer z dostępem do Internetu przeznaczony do użytku uczniów (2012 rok) | Udział powierzchni objętej obowiązującymi miejscowymi planami zagospodarowania przestrzennego w powierzchni ogółem | Jednostki wykreślone z rejestru REGON na 10 tys. ludności | Wypożyczenia księgozbioru na 1 czytelnika | Powierzchnia gminy objęta obowiązującymi planami zagospodarowania przestrzennego ogółem |
| Współczynnik skolaryzacji brutto (gimnazja) | | Dochody własne na 1 mieszkańca (udział w CIT) | Długookresowa dynamika zmian wskaźnika przedsiębiorczości - zmiana w stosunku do 2002 roku (rok 2002 = 100) | Długookresowa dynamika zmian długość czynnej sieci wodociągowej - zmiana w stosunku do 2002 roku (rok 2002 = 100) |
| Liczba średnich przedsiębiorstw (50-249 prac.) | | Długookresowa dynamika zmian udziału dochodów własnych w dochodach ogółem - zmiana w stosunku do 2002 roku (rok 2002 = 100) | Środki pozyskane z Unii Europejskiej na finansowanie programów i projektów unijnych na 1 mieszkańca (średnia z lat 2007-2013) | Długookresowa dynamika zmian długość czynnej sieci kanalizacyjnej - zmiana w stosunku do 2002 roku (rok 2002 = 100) |
| | | | Wydatki bieżące na wynagrodzenia na 1 mieszkańca | Placówki biblioteczne (biblioteki i filie ogółem) na 10.000 mieszkańców |
| | | | | Udział podatku od nieruchomości w dochodach własnych |
| | | | | Dynamika zmian wydatków gminy (rok poprzedni = 100) |

| LEGENDA: | |
|----------|------------------------------------|
| | demografia |
| | rynek pracy |
| | infrastruktura techniczna |
| | mieszkalnictwo |
| | potencjał społeczny i kulturalny |
| | poziom wykształcenia i szkolnictwo |
| | przedsiębiorczość |
| | stabilność finansowa JST |

Źródło: opracowanie własne PARR.

Tabela 50. Wskaźniki, w których Gmina Strzyżewice zajmuje końcowe pozycje w powiecie lubelskim.

| miejsce | | | |
|---|--|---|---|
| 13 | 14 | 15 | 16 |
| Długookresowa dynamika zmian wskaźnika obciążenia demograficznego wiekiem poprodukcyjnym (% zmiany w stosunku do 2002 roku) | % wydatków w budżecie gminy na ochronę zdrowia | Udział osób w gospodarstwach domowych korzystających ze środowiskowej pomocy społecznej w ludności ogółem | Liczba zwiedzających muzea i oddziały na 1000 mieszkańców |
| Powierzchnia użytkowa mieszkań na 1 osobę | Podstawowa opieka zdrowotna - porady na 1 mieszkańca | % wydatków w budżecie gminy na gospodarkę mieszkaniową | Widzowie kin na 1000 mieszkańców |
| | % firm działających w usługach nierynkowych | Dochody gminy na 1 mieszkańca | Miejsca rzeczywiste (łącznie z oddziałami) w żłobkach w stosunku do dzieci w wieku 0-3 lata |
| | Wydatki budżetu gminy na 1 mieszkańca | | Miejsca noclegowe |
| | | | Dynamika zmian liczby miejsc noclegowych całorocznych w turystycznych obiektach zbiorowego zakwaterowania (rok poprzedni=100) |
| | | | Korzystający z noclegów w obiektach zbiorowego zakwaterowania |
| | | | Dynamika zmian liczby udzielonych noclegów w turystycznych w obiektach zbiorowego zakwaterowania (rok poprzedni=100) |
| | | | Łączna powierzchnia parków narodowych i parków krajobrazowych |
| | | | Liczba dużych przedsiębiorstw (250-999 prac.) |
| | | | Liczba dużych przedsiębiorstw (powyżej 1000 prac.) |
| | | | Długookresowa dynamika zmian dochodów gminy - zmiana w stosunku do 2002 roku (rok 2002 = 100) |

| LEGENDA: | |
|---|------------------------------------|
|  | demografia |
|  | rynek pracy |
|  | infrastruktura techniczna |
|  | mieszkalnictwo |
|  | potencjał społeczny i kulturalny |
|  | poziom wykształcenia i szkolnictwo |
|  | przedsiębiorczość |
|  | stabilność finansowa JST |

Źródło: opracowanie własne PARR.

2.1. Barometry atrakcyjności i rozwoju

Wykres 98. Barometr atrakcyjności Gminy Strzyżewice.

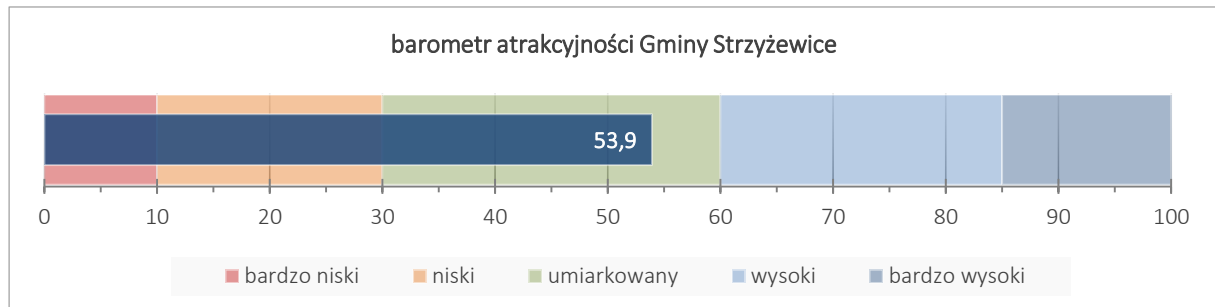

Źródło: opracowanie własne PARR.

Wykres 99. Barometr potencjału rozwojowego Gminy Strzyżewice.

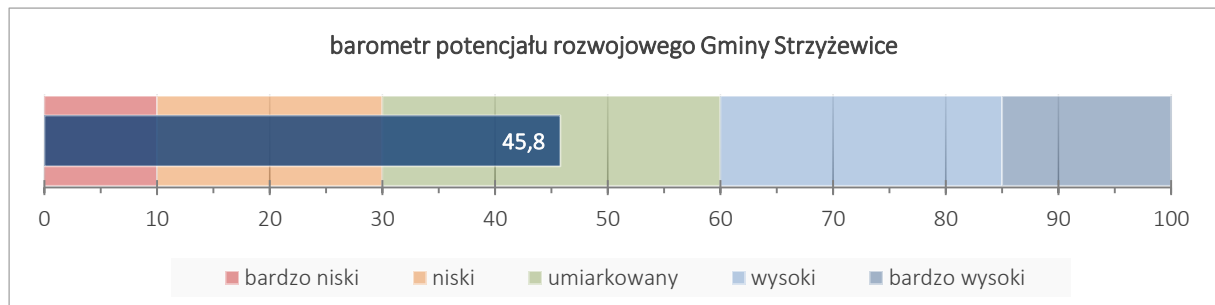

Źródło: opracowanie własne PARR.

Barometry potencjału rozwojowego – perspektywa kategorii

Wykres 100. Barometry potencjału rozwojowego Gminy Strzyżewice.

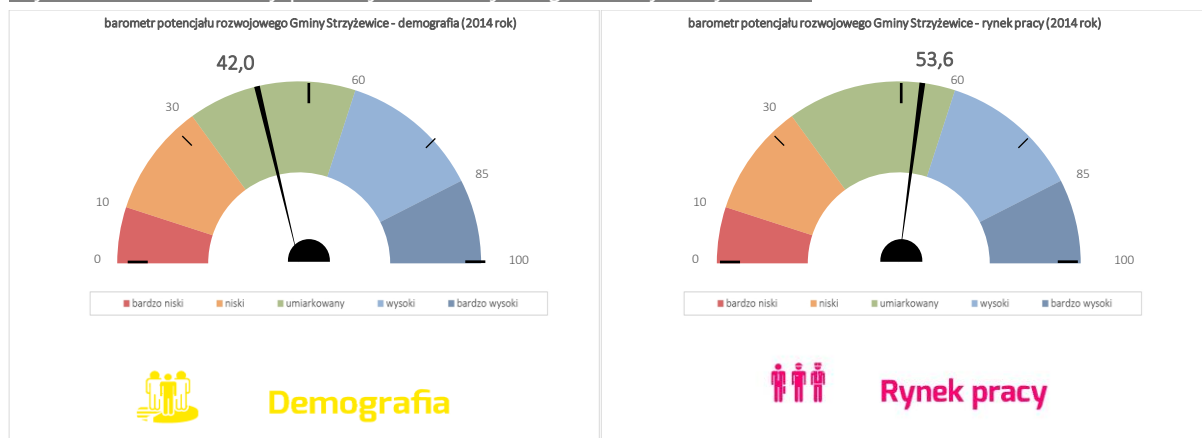

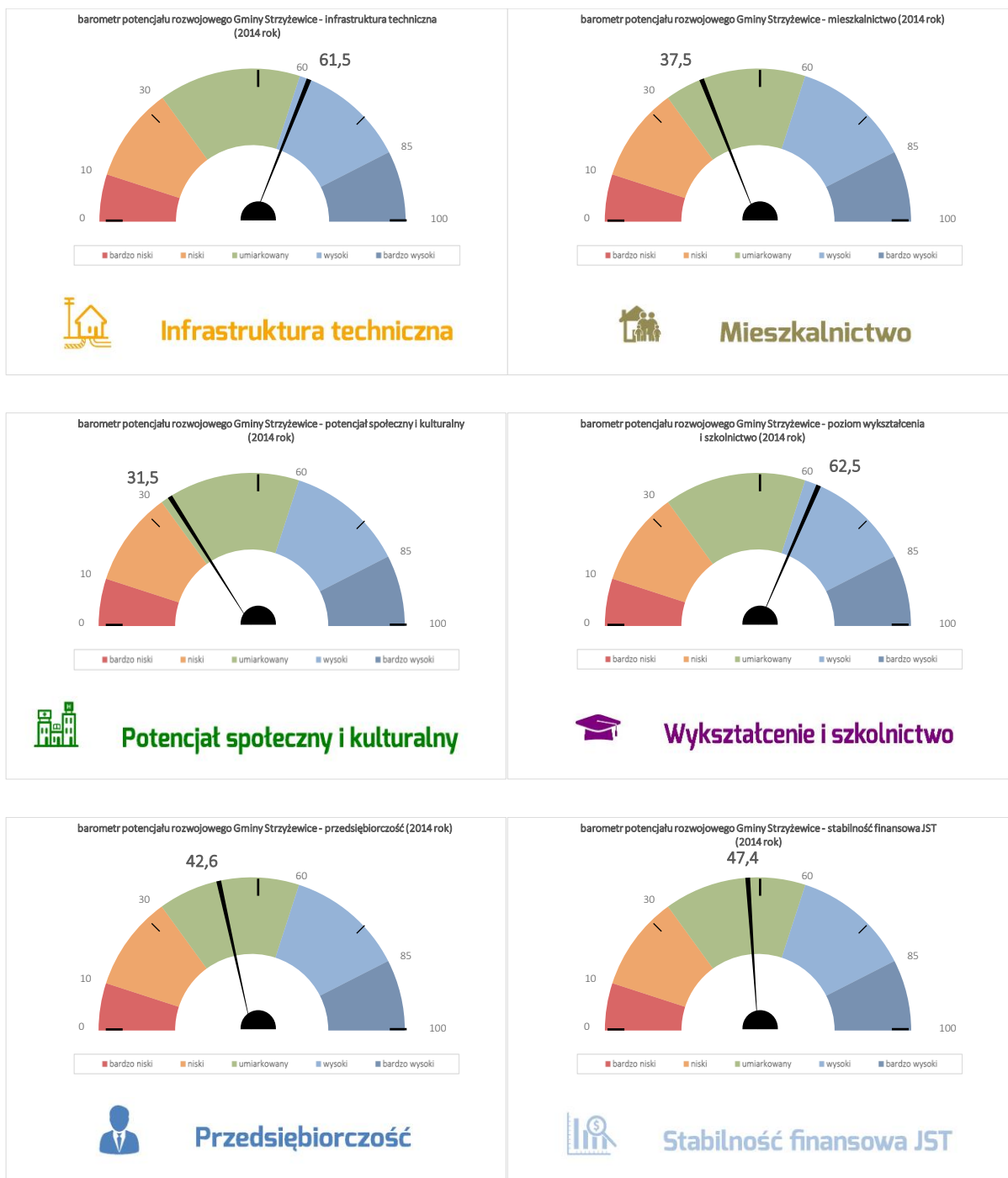

Źródło: opracowanie własne PARR.

Wykres 101. Potencjał rozwojowy Gminy Strzyżewice na tle gmin powiatu lubelskiego.

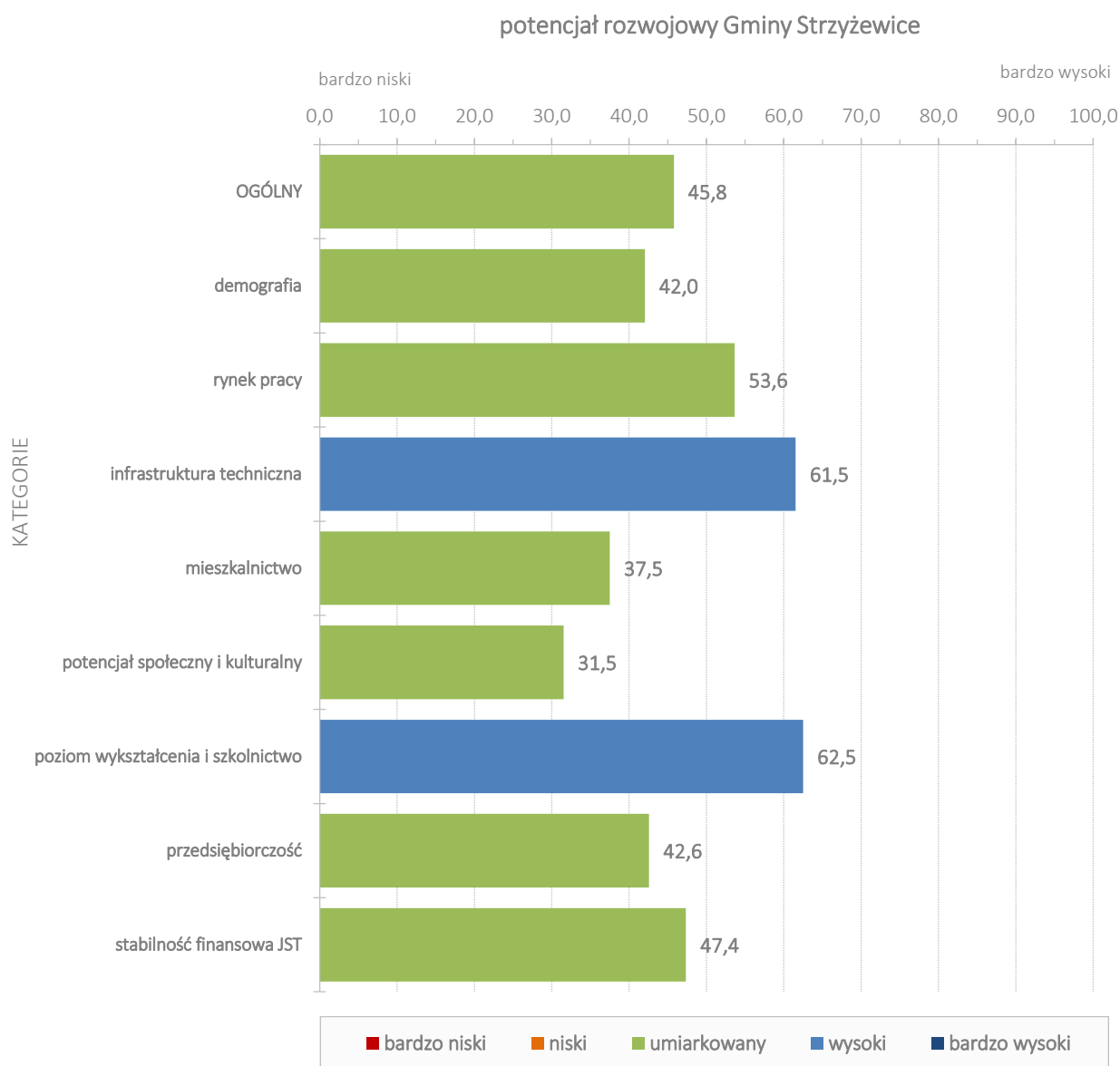

Źródło: opracowanie własne PARR.

2.2. Macierze rozwoju Gminy Strzyżewice na tle powiatu lubelskiego

Wykres 102. Macierz rozwoju – wykres atrakcyjności i potencjału rozwojowego.

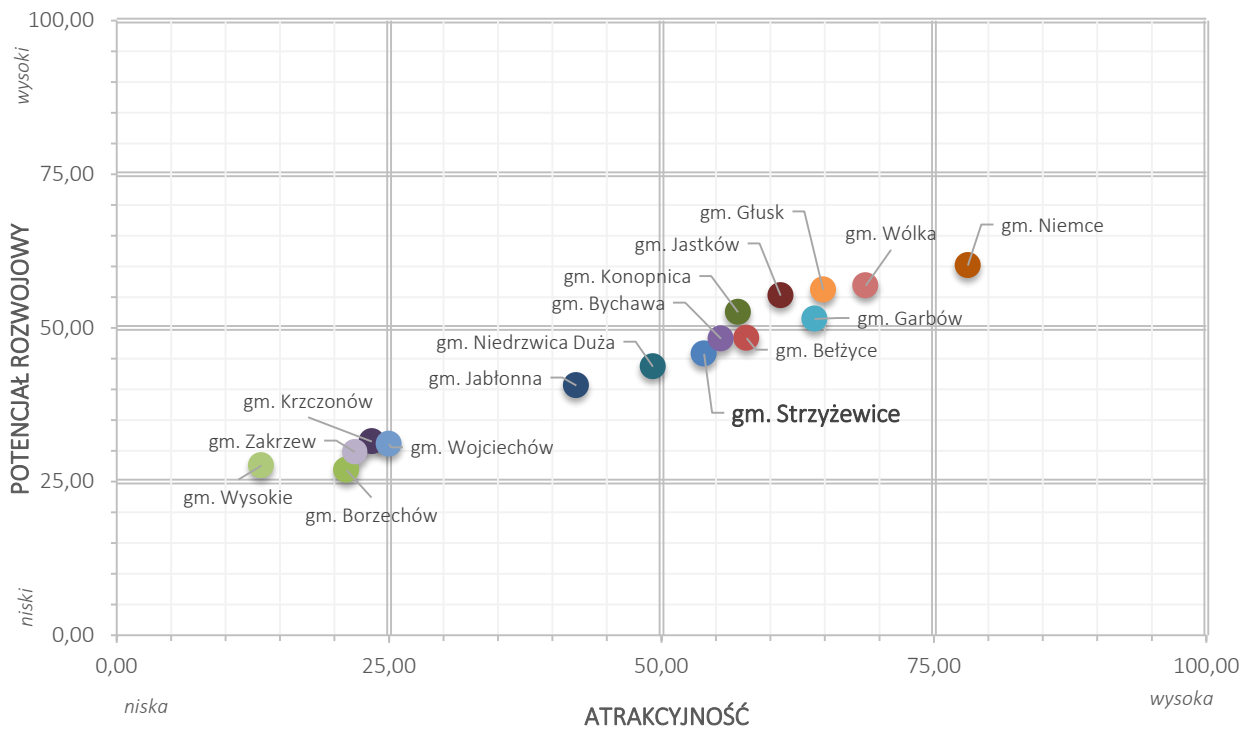

Źródło: opracowanie własne PARR.

Wykres 103. Macierz rozwoju ogólnego.

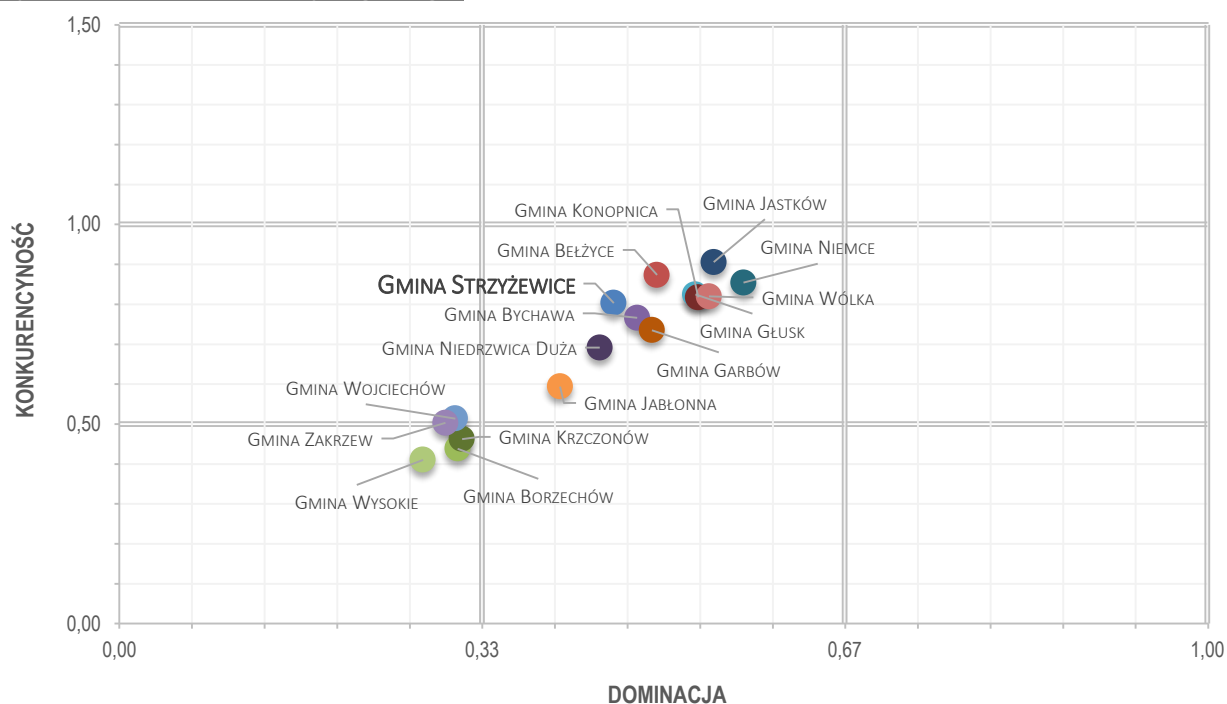

Źródło: opracowanie własne PARR.

Wykres 104. Macierz rozwoju – demografia.

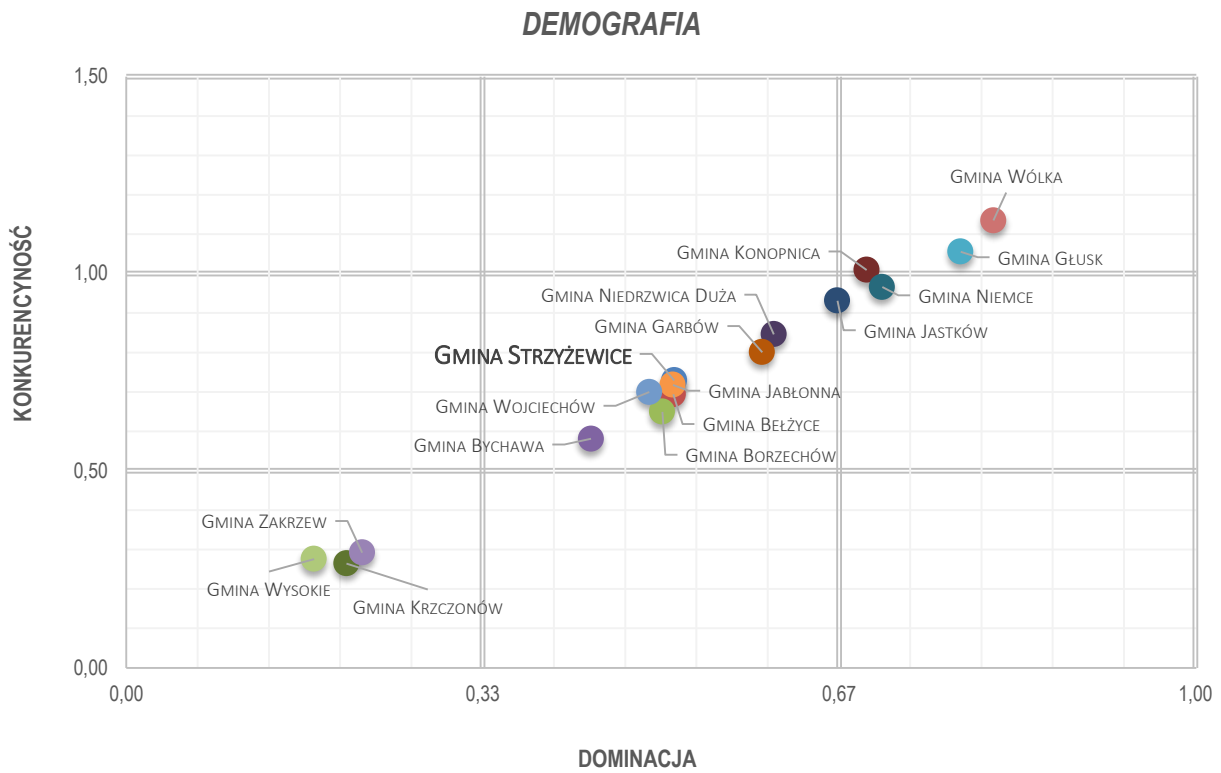

Źródło: opracowanie własne PARR.

Wykres 105. Macierz rozwoju – rynek pracy.

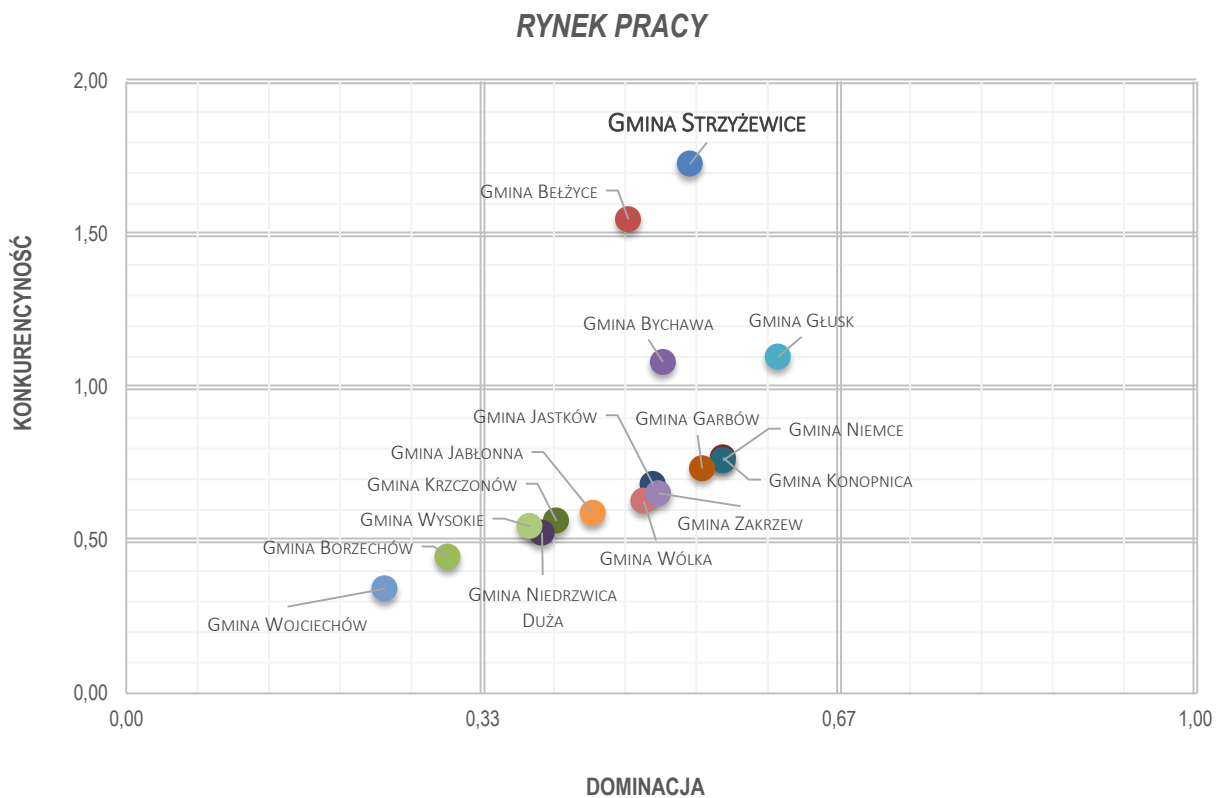

Źródło: opracowanie własne PARR.

Wykres 108. Macierz rozwoju - potencjał społeczny i kulturalny.

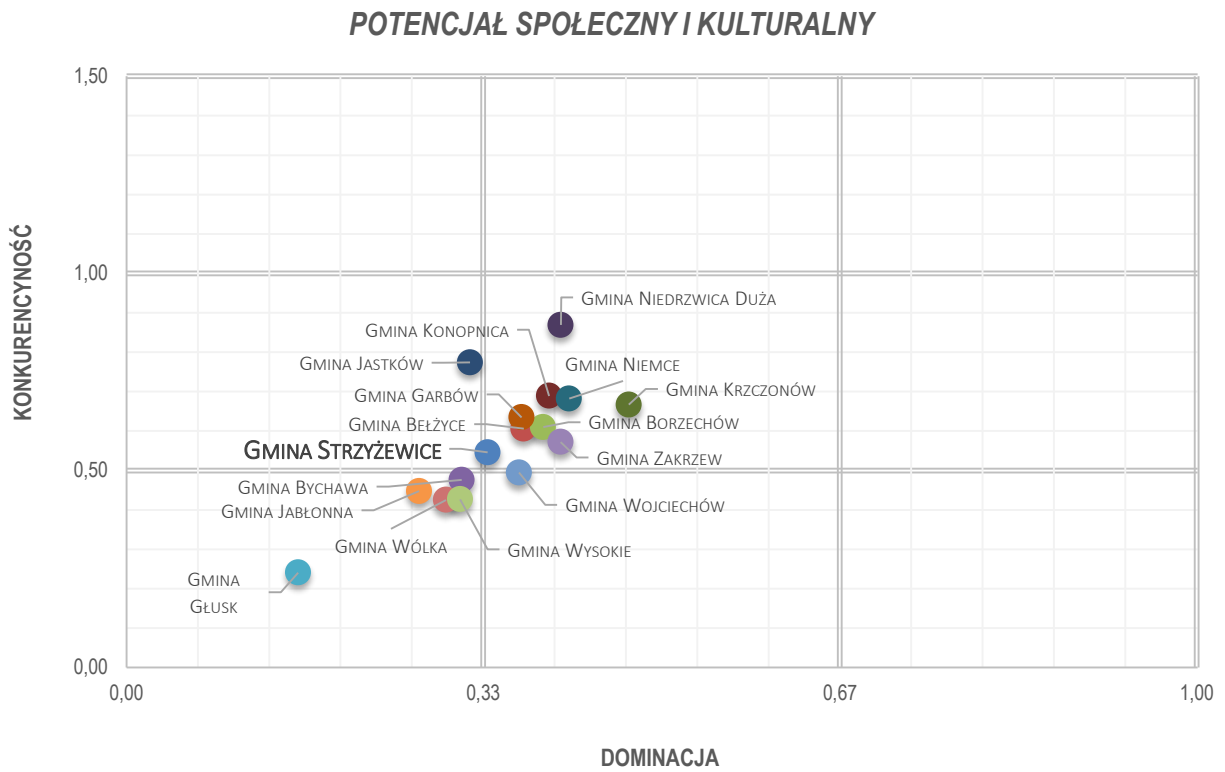

Źródło: opracowanie własne PARR.

Wykres 109. Macierz rozwoju - poziom wykształcenia i szkolnictwo.

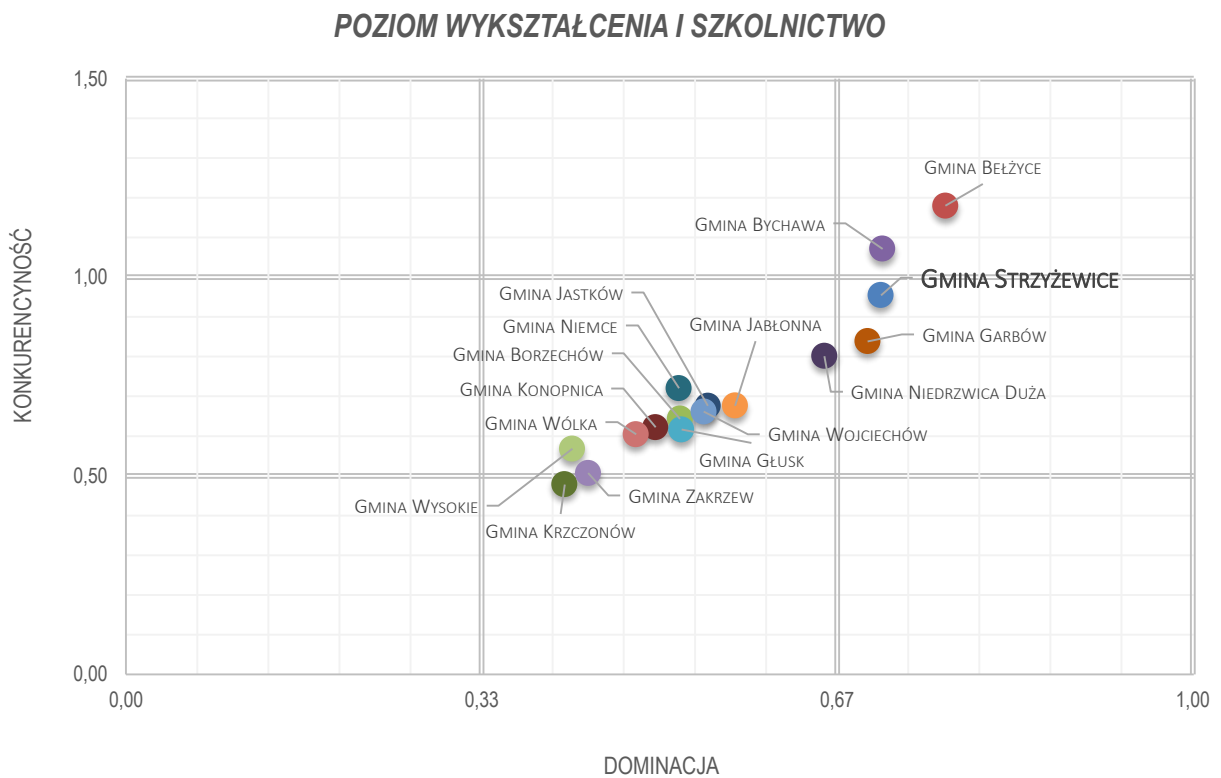

Źródło: opracowanie własne PARR.

Wykres 110. Macierz rozwoju – przedsiębiorczość.

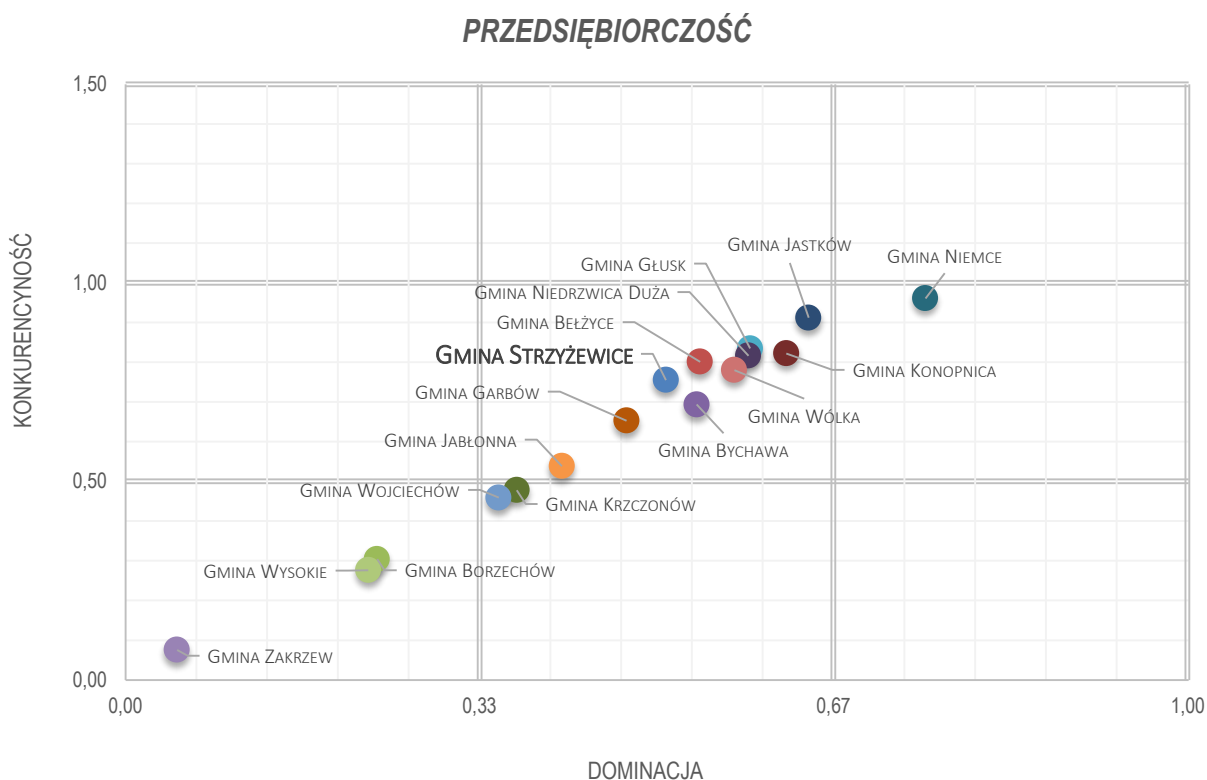

Źródło: opracowanie własne PARR.

Wykres 111. Macierz rozwoju – stabilność finansowa JST.

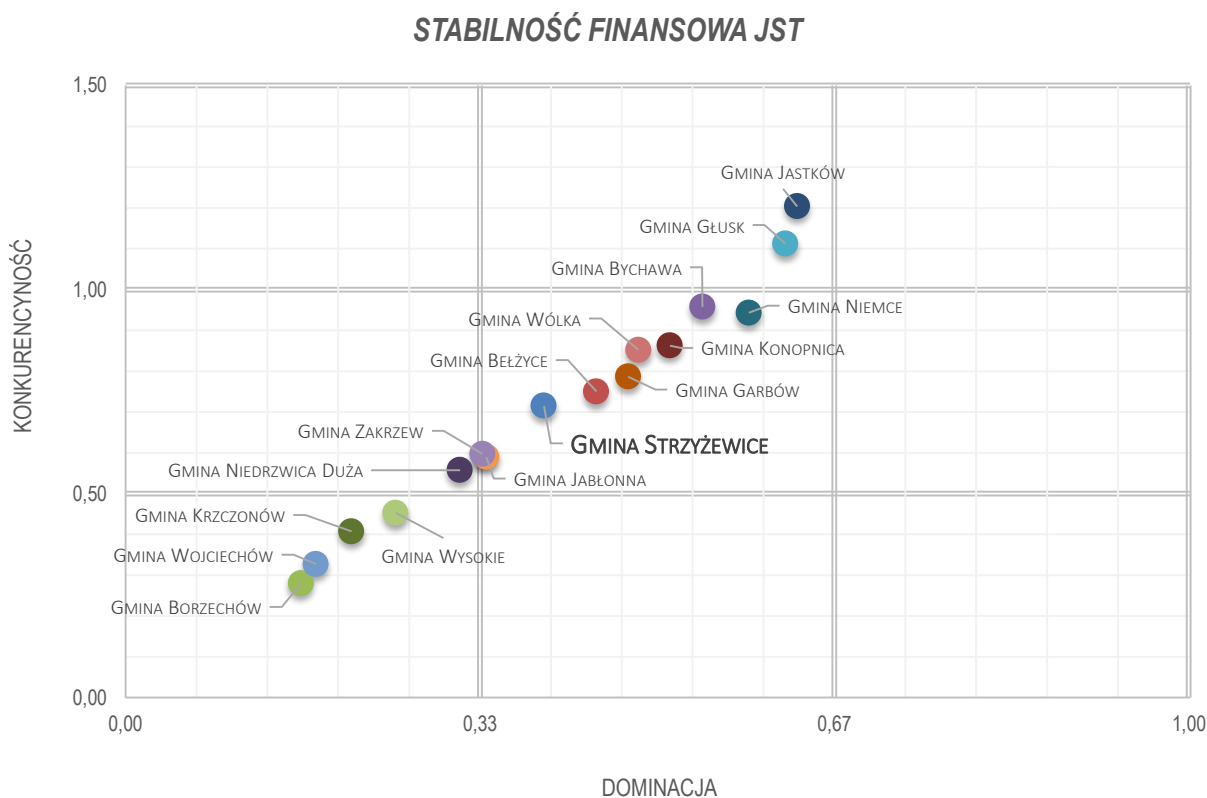

Źródło: opracowanie własne PARR.

2.3. Budowanie przewagi konkurencyjnej i obszary słabości konkurencyjnej Gminy Strzyżewice

Tabela 51. Obszary budowania przewagi konkurencyjnej przez Gminę Strzyżewice.

| nr | wskaźnik | wartość wskaźnika konkurencji (WK) | dystans do lidera | kategoria |
|-----|---|------------------------------------|-------------------|------------------------------------|
| 15 | Liczba uczniów szkół zasadniczych | 12,86 | 0,46 | Rynek pracy |
| 90 | Liczba średnich przedsiębiorstw (50-249 prac.) | 2,29 | 1,00 | Przedsiębiorczość |
| 68 | % wydatków w budżecie gminy na kulturę fizyczną | 2,27 | 1,00 | Potencjał społeczny i kulturalny |
| 18 | Roczna zmiana liczby osób pracujących (rok poprzedni = 100) | 1,52 | 0,95 | Rynek pracy |
| 75 | Uczniowie szkół podstawowych przypadający na 1 komputer z dostępem do Internetu przeznaczony do użytku uczniów | 1,50 | 1,00 | Poziom wykształcenia i szkolnictwo |
| 99 | Dochody własne na 1 mieszkańca (udział w CIT) | 1,43 | 0,76 | Stabilność finansowa JST |
| 103 | Środki pozyskane z Unii Europejskiej na finansowanie programów i projektów unijnych na 1 mieszkańca (średnia z lat 2007-2012) | 1,27 | 0,32 | Stabilność finansowa JST |
| 78 | Współczynnik skolaryzacji brutto (gimnazja) | 1,19 | 1,00 | Poziom wykształcenia i szkolnictwo |
| 73 | Liczba uczniów liceów ogólnokształcących | 1,15 | 0,29 | Poziom wykształcenia i szkolnictwo |
| 12 | Liczba pracujących na 1000 mieszkańców | 1,14 | 0,77 | Rynek pracy |
| 19 | Roczna zmiana liczby osób bezrobotnych (rok poprzedni = 100) | 1,13 | 1,00 | Rynek pracy |
| 110 | Wydatki bieżące na wynagrodzenia na 1 mieszkańca | 1,10 | 0,48 | Stabilność finansowa JST |
| 120 | Długookresowa dynamika zmian udziału dochodów własnych w dochodach ogółem - zmiana w stosunku do 2002 roku (rok 2002 = 100) | 1,07 | 0,65 | Stabilność finansowa JST |
| 56 | Wypożyczenia księgozbioru na 1 czytelnika | 1,06 | 0,74 | Potencjał społeczny i kulturalny |
| 83 | Jednostki wykreślone z rejestru REGON na 10 tys. ludności | 1,04 | 0,67 | Przedsiębiorczość |
| 31 | Wydatki na drogi publiczne (udział w wydatkach ogółem) | 1,01 | 0,60 | Infrastruktura techniczna |
| 17 | Liczba osób bezrobotnych na przypadającą na 1 osobę pracującą | 1,01 | 0,91 | Rynek pracy |
| 94 | Długookresowa dynamika zmian wskaźnika przedsiębiorczości - zmiana w stosunku do 2002 roku (rok 2002 = 100) | 1,01 | 0,59 | Przedsiębiorczość |
| 34 | Udział powierzchni objętej obowiązującymi miejscowymi planami zagospodarowania przestrzennego w powierzchni ogółem | 1,00 | 1,00 | Infrastruktura techniczna |

Źródło: opracowanie własne PARR.

Tabela 52. Obszary utraty konkurencyjności przez Gminę Strzyżewice.

| nr | wskaźnik | wartość wskaźnika konkurencyjności (WK) | dystans do lidera | kategoria |
|-----|---|---|-------------------|------------------------------------|
| 102 | Środki pozyskane z Unii Europejskiej na finansowanie programów i projektów unijnych (łącznie w latach 2007-2012) | 1,00 | 0,29 | Stabilność finansowa JST |
| 9 | Saldo migracji na 1000 mieszkańców | 1,00 | 0,40 | Demografia |
| 100 | Udział podatku od nieruchomości w dochodach własnych | 0,99 | 0,74 | Stabilność finansowa JST |
| 33 | Powierzchnia gminy objęta obowiązującymi planami zagospodarowania przestrzennego ogółem | 0,99 | 0,74 | Infrastruktura techniczna |
| 5 | % osób w wieku przedprodukcyjnym | 0,99 | 0,73 | Demografia |
| 54 | Placówki biblioteczne (biblioteki i filie ogółem) na 10.000 mieszkańców | 0,99 | 0,70 | Potencjał społeczny i kulturalny |
| 114 | Dynamika zmian wydatków gminy (rok poprzedni = 100) | 0,99 | 0,50 | Stabilność finansowa JST |
| 71 | Efektywność wydatków oświatowych (subwencje na zadania oświatowe = 100) | 0,98 | 0,89 | Poziom wykształcenia i szkolnictwo |
| 67 | Fundacje, stowarzyszenia i organizacje społeczne na 10.000 mieszkańców | 0,96 | 0,67 | Potencjał społeczny i kulturalny |
| 76 | Uczniowie gimnazjów przypadający na 1 komputer z dostępem do Internetu przeznaczony do użytku uczniów | 0,95 | 0,85 | Poziom wykształcenia i szkolnictwo |
| 80 | Dynamika zmian wskaźnika przedsiębiorczości (rok poprzedni = 100) | 0,94 | 0,80 | Przedsiębiorczość |
| 66 | Powierzchnia lasów | 0,92 | 0,62 | Potencjał społeczny i kulturalny |
| 24 | % ludności korzystającej z wodociągu | 0,91 | 0,84 | Infrastruktura techniczna |
| 50 | Liczba ludności na 1 aptekę | 0,91 | 0,85 | Potencjał społeczny i kulturalny |
| 69 | Kluby sportowe na 1000 mieszkańców w wieku przedprodukcyjnym | 0,89 | 0,35 | Potencjał społeczny i kulturalny |
| 16 | % ludności z wykształceniem zasadniczym zawodowym | 0,89 | 0,62 | Rynek pracy |
| 3 | Wskaźnik obciążenia demograficznego wiekiem poprodukcyjnym | 0,88 | 0,72 | Demografia |
| 77 | Współczynnik skolaryzacji brutto (szkoły podstawowe) | 0,87 | 0,81 | Poziom wykształcenia i szkolnictwo |
| 37 | % mieszkań wyposażonych w wodociąg | 0,87 | 0,73 | Mieszkalnictwo |
| 109 | Udział wydatków inwestycyjnych w wydatkach ogółem | 0,87 | 0,49 | Stabilność finansowa JST |
| 35 | Długookresowa dynamika zmian długość czynnej sieci wodociągowej - zmiana w stosunku do 2002 roku (rok 2002 = 100) | 0,84 | 0,01 | Infrastruktura techniczna |
| 86 | % firm działających w usługach rynkowych | 0,83 | 0,75 | Przedsiębiorczość |
| 7 | Przyrost naturalny na 1000 mieszkańców | 0,82 | 0,59 | Demografia |
| 113 | Dynamika zmian dochodów gminy (rok poprzedni = 100) | 0,81 | 0,64 | Stabilność finansowa JST |
| 20 | % wydatków w budżecie gminy na pomoc społeczną | 0,81 | 0,63 | Rynek pracy |
| 81 | Podmioty na 1000 mieszkańców w wieku produkcyjnym | 0,79 | 0,54 | Przedsiębiorczość |
| 74 | % ludności z wykształceniem podstawowym ukończonym, podstawowym nieukończonym i bez wykształcenia | 0,79 | 0,65 | Poziom wykształcenia i szkolnictwo |

| nr | wskaźnik | wartość wskaźnika konkurencji (WK) | dystans do lidera | kategoria |
|-----|---|------------------------------------|-------------------|----------------------------------|
| 25 | % ludności korzystającej z kanalizacji | 0,78 | 0,37 | Infrastruktura techniczna |
| 4 | Wskaźnik obciążenia ekonomicznego | 0,77 | 0,72 | Demografia |
| 32 | % ludności korzystającej z kanalizacji do % ludności korzystającej z wodociągu | 0,77 | 0,31 | Infrastruktura techniczna |
| 107 | Wydatki majątkowe inwestycyjne na 1 mieszkańca | 0,76 | 0,35 | Stabilność finansowa JST |
| 55 | Czytelniczy bibliotek publicznych na 1000 mieszkańców | 0,76 | 0,70 | Potencjał społeczny i kulturalny |
| 79 | Wskaźnik przedsiębiorczości | 0,76 | 0,53 | Przedsiębiorczość |
| 6 | % osób w wieku produkcyjnym | 0,75 | 0,70 | Demografia |
| 84 | Osoby fizyczne prowadzące działalność gospodarczą na 100 osób w wieku produkcyjnym | 0,74 | 0,51 | Przedsiębiorczość |
| 36 | Długookresowa dynamika zmian długość czynnej sieci kanalizacyjnej - zmiana w stosunku do 2002 roku (rok 2002 = 100) | 0,74 | 0,31 | Infrastruktura techniczna |
| 30 | % wydatków budżetu gminy na transport i łączność | 0,73 | 0,55 | Infrastruktura techniczna |
| 115 | Dynamika zmian wydatków majątkowych inwestycyjnych gminy (rok poprzedni = 100) | 0,73 | 0,43 | Stabilność finansowa JST |
| 45 | Mieszkania oddane do użytkowania na 1000 mieszkańców | 0,73 | 0,34 | Mieszkalnictwo |
| 112 | Obsługa długu publicznego na 1 mieszkańca | 0,72 | 0,41 | Stabilność finansowa JST |
| 101 | Udział podatku rolnego w dochodach własnych | 0,72 | 0,70 | Stabilność finansowa JST |
| 40 | % mieszkań wyposażonych w centralne ogrzewanie | 0,71 | 0,60 | Mieszkalnictwo |
| 118 | Średni roczny udział wydatków inwestycyjnych w wydatkach ogółem w okresie 2008-2012 | 0,71 | 0,47 | Stabilność finansowa JST |
| 111 | Efektywność budżetowa (relacja dochodów do wydatków budżetu gminy) | 0,70 | 0,37 | Stabilność finansowa JST |
| 22 | % ludności utrzymującej się ze źródeł niezarobkowych | 0,69 | 0,26 | Rynek pracy |
| 23 | Długookresowa dynamika zmian liczby osób bezrobotnych na 1 osobę pracującą (% zmiany w stosunku do 2003 roku) | 0,68 | 0,50 | Rynek pracy |
| 53 | Domy i ośrodki kultury, kluby i świetlice na 10.000 mieszkańców | 0,68 | 0,14 | Potencjał społeczny i kulturalny |
| 38 | % mieszkań wyposażonych w ustęp spłukiwany | 0,67 | 0,60 | Mieszkalnictwo |
| 46 | Izby oddane do użytkowania na 1000 mieszkańców | 0,67 | 0,34 | Mieszkalnictwo |
| 26 | % ludności korzystającej z gazu | 0,67 | 0,50 | Infrastruktura techniczna |
| 89 | Liczba małych przedsiębiorstw (10-49 prac.) | 0,67 | 0,44 | Przedsiębiorczość |
| 8 | Liczba małżeństw zawartych na 1000 mieszkańców | 0,67 | 0,35 | Demografia |
| 39 | % mieszkań wyposażonych w łazienkę | 0,66 | 0,58 | Mieszkalnictwo |
| 41 | % mieszkań wyposażonych w gaz z sieci | 0,65 | 0,49 | Mieszkalnictwo |
| 10 | Długookresowa dynamika zmian liczby ludności (% zmiany w stosunku do 2002 roku) | 0,64 | 0,32 | Demografia |

| nr | wskaźnik | wartość wskaźnika konkurencji (WK) | dystans do lidera | kategoria |
|-----|---|------------------------------------|-------------------|------------------------------------|
| 29 | Wydatki budżetu gminy na transport i łączność na 1 mieszkańca | 0,64 | 0,46 | Infrastruktura techniczna |
| 93 | Spółki handlowe z udziałem kapitału zagranicznego (sektor prywatny) | 0,64 | 0,36 | Przedsiębiorczość |
| 70 | % ludności z wykształceniem wyższym | 0,63 | 0,43 | Poziom wykształcenia i szkolnictwo |
| 85 | Podmioty nowo zarejestrowane na 10 tys. ludności w wieku produkcyjnym | 0,63 | 0,58 | Przedsiębiorczość |
| 42 | % ludności obsługiwanej przez oczyszczalnie ścieków (miejskie i wiejskie) | 0,62 | 0,26 | Mieszkalnictwo |
| 82 | Jednostki nowo zarejestrowane w rejestrze REGON na 10 tys. ludności | 0,62 | 0,55 | Przedsiębiorczość |
| 108 | Wydatki na administrację publiczną na 1 mieszkańca | 0,61 | 0,39 | Stabilność finansowa JST |
| 116 | Średnia roczna wysokość wydatków inwestycyjnych w okresie 2008-2012 | 0,61 | 0,31 | Stabilność finansowa JST |
| 87 | % firm działających w usługach nierynkowych | 0,60 | 0,53 | Przedsiębiorczość |
| 117 | Średnia roczna wysokość wydatków inwestycyjnych w okresie 2002-2012 | 0,59 | 0,30 | Stabilność finansowa JST |
| 43 | Liczba mieszkań na 1 mieszkańca | 0,58 | 0,35 | Mieszkalnictwo |
| 51 | % wydatków w budżecie gminy na ochronę zdrowia | 0,57 | 0,39 | Potencjał społeczny i kulturalny |
| 60 | % wydatków w budżecie gminy na kulturę i ochronę dziedzictwa narodowego | 0,56 | 0,35 | Potencjał społeczny i kulturalny |
| 104 | Udział dochodów własnych w dochodach ogółem | 0,56 | 0,30 | Stabilność finansowa JST |
| 28 | % wydatków budżetu gminy na gospodarkę komunalną i ochronę środowiska | 0,56 | 0,23 | Infrastruktura techniczna |
| 49 | Zakłady opieki zdrowotnej na 10.000 mieszkańców | 0,55 | 0,35 | Potencjał społeczny i kulturalny |
| 13 | Liczba bezrobotnych na 1000 mieszkańców | 0,55 | 0,39 | Rynek pracy |
| 11 | Długookresowa dynamika zmian wskaźnika obciążenia demograficznego wiekiem poprodukcyjnym (% zmiany w stosunku do 2002 roku) | 0,54 | 0,46 | Demografia |
| 1 | Liczba ludności | 0,54 | 0,32 | Demografia |
| 72 | Miejsca w placówkach wychowania przedszkolnego w stosunku do dzieci w wieku 3-6 lat | 0,53 | 0,45 | Poziom wykształcenia i szkolnictwo |
| 88 | Liczba mikro przedsiębiorstw (0-9 prac.) | 0,52 | 0,29 | Przedsiębiorczość |
| 21 | Udział osób w gospodarstwach domowych korzystających ze środowiskowej pomocy społecznej w ludności ogółem | 0,52 | 0,42 | Rynek pracy |
| 14 | Udział bezrobotnych zarejestrowanych w liczbie ludności w wieku produkcyjnym | 0,50 | 0,36 | Rynek pracy |
| 98 | Dochody własne na 1 mieszkańca (udział w PIT) | 0,48 | 0,25 | Stabilność finansowa JST |
| 27 | Wydatki budżetu gminy na gospodarkę komunalną i ochronę środowiska na 1 mieszkańca | 0,47 | 0,17 | Infrastruktura techniczna |
| 95 | Dochody gminy | 0,46 | 0,24 | Stabilność finansowa JST |
| 105 | Wydatki budżetu gminy | 0,45 | 0,23 | Stabilność finansowa JST |
| 2 | Gęstość zaludnienia (ludność na 1 km ²) | 0,43 | 0,31 | Demografia |
| 106 | Wydatki budżetu gminy na 1 mieszkańca | 0,41 | 0,23 | Stabilność finansowa JST |
| 97 | Dochody własne na 1 mieszkańca | 0,36 | 0,24 | Stabilność finansowa JST |
| 52 | Podstawowa opieka zdrowotna - porady na 1 mieszkańca | 0,35 | 0,23 | Potencjał społeczny i kulturalny |
| 47 | Powierzchnia użytkowa mieszkań oddanych do użytkowania | 0,32 | 0,23 | Mieszkalnictwo |

Źródło: opracowanie własne PARR.

Tabela 53. Obszary największej słabości konkurencyjnej Gminy Strzyżewice.

| nr | wskaźnik | wartość wskaźnika konkurencyjności (WK) | dystans do lidera | kategoria |
|-----|---|---|-------------------|----------------------------------|
| 44 | Powierzchnia użytkowa mieszkań na 1 osobę | 0,25 | 0,13 | Mieszkalnictwo |
| 96 | Dochody gminy na 1 mieszkańca | 0,19 | 0,10 | Stabilność finansowa JST |
| 48 | % wydatków w budżecie gminy na gospodarkę mieszkaniową | 0,01 | 0,00 | Mieszkalnictwo |
| 57 | Liczba zwiedzających muzea i oddziały na 1000 mieszkańców | 0,00 | 0,00 | Potencjał społeczny i kulturalny |
| 58 | Widzowie kin na 1000 mieszkańców | 0,00 | 0,00 | Potencjał społeczny i kulturalny |
| 59 | Miejsca rzeczywiste (łącznie z oddziałami) w żłobkach w stosunku do dzieci w wieku 0-3 lata | 0,00 | 0,00 | Potencjał społeczny i kulturalny |
| 61 | Miejsca noclegowe | 0,00 | 0,00 | Potencjał społeczny i kulturalny |
| 62 | Dynamika zmian liczby miejsc noclegowych całorocznych w turystycznych obiektach zbiorowego zakwaterowania (rok poprzedni=100) | 0,00 | 0,00 | Potencjał społeczny i kulturalny |
| 63 | Korzystający z noclegów w obiektach zbiorowego zakwaterowania | 0,00 | 0,00 | Potencjał społeczny i kulturalny |
| 64 | Dynamika zmian liczby udzielonych noclegów w turystycznych obiektach zbiorowego zakwaterowania (rok poprzedni=100) | 0,00 | 0,00 | Potencjał społeczny i kulturalny |
| 65 | Łączna powierzchnia parków narodowych i parków krajobrazowych | 0,00 | 0,00 | Potencjał społeczny i kulturalny |
| 91 | Liczba dużych przedsiębiorstw (250-999 prac.) | 0,00 | 0,00 | Przedsiębiorczość |
| 92 | Liczba dużych przedsiębiorstw (powyżej 1000 prac.) | 0,00 | 0,00 | Przedsiębiorczość |
| 119 | Długookresowa dynamika zmian dochodów gminy - zmiana w stosunku do 2002 roku (rok 2002 = 100) | 0,00 | 0,00 | Stabilność finansowa JST |

Źródło: opracowanie własne PARR.

2.4. Podobieństwo gmin powiatu lubelskiego

Na podstawie przeprowadzonej analizy należy stwierdzić, że gminy powiatu lubelskiego są **umiarkowanie podobne**. Największe podobieństwo JST jest w przypadku przedsiębiorczości, a najmniejsze w stabilności finansowej JST. Podkreślić jednak trzeba, że wewnętrzne zróżnicowanie gmin powiatu lubelskiego nie jest duże i istnieje znacząca liczba wskaźników, w których jednostki są do siebie bardzo podobne.

Tabela 54. Wskaźniki podobieństwa dla gmin powiatu lubelskiego.

| kategoria | WP | stopień podobieństwa |
|------------------------------------|--------------|---------------------------------|
| Demografia | 0,521 | <i>umiarkowane podobieństwo</i> |
| Rynek pracy | 0,511 | <i>umiarkowane podobieństwo</i> |
| Infrastruktura techniczna | 0,513 | <i>umiarkowane podobieństwo</i> |
| Mieszkalnictwo | 0,552 | <i>umiarkowane podobieństwo</i> |
| Potencjał społeczny i kulturalny | 0,505 | <i>umiarkowane podobieństwo</i> |
| Poziom wykształcenia i szkolnictwo | 0,538 | <i>umiarkowane podobieństwo</i> |
| Przedsiębiorczość | 0,589 | <i>umiarkowane podobieństwo</i> |
| Stabilność finansowa JST | 0,494 | <i>niewielkie podobieństwo</i> |
| razem: | 0,524 | <i>umiarkowane podobieństwo</i> |

Źródło: opracowanie własne PARR.

Wykres 112. Wykres podobieństwa gmin powiatu lubelskiego.

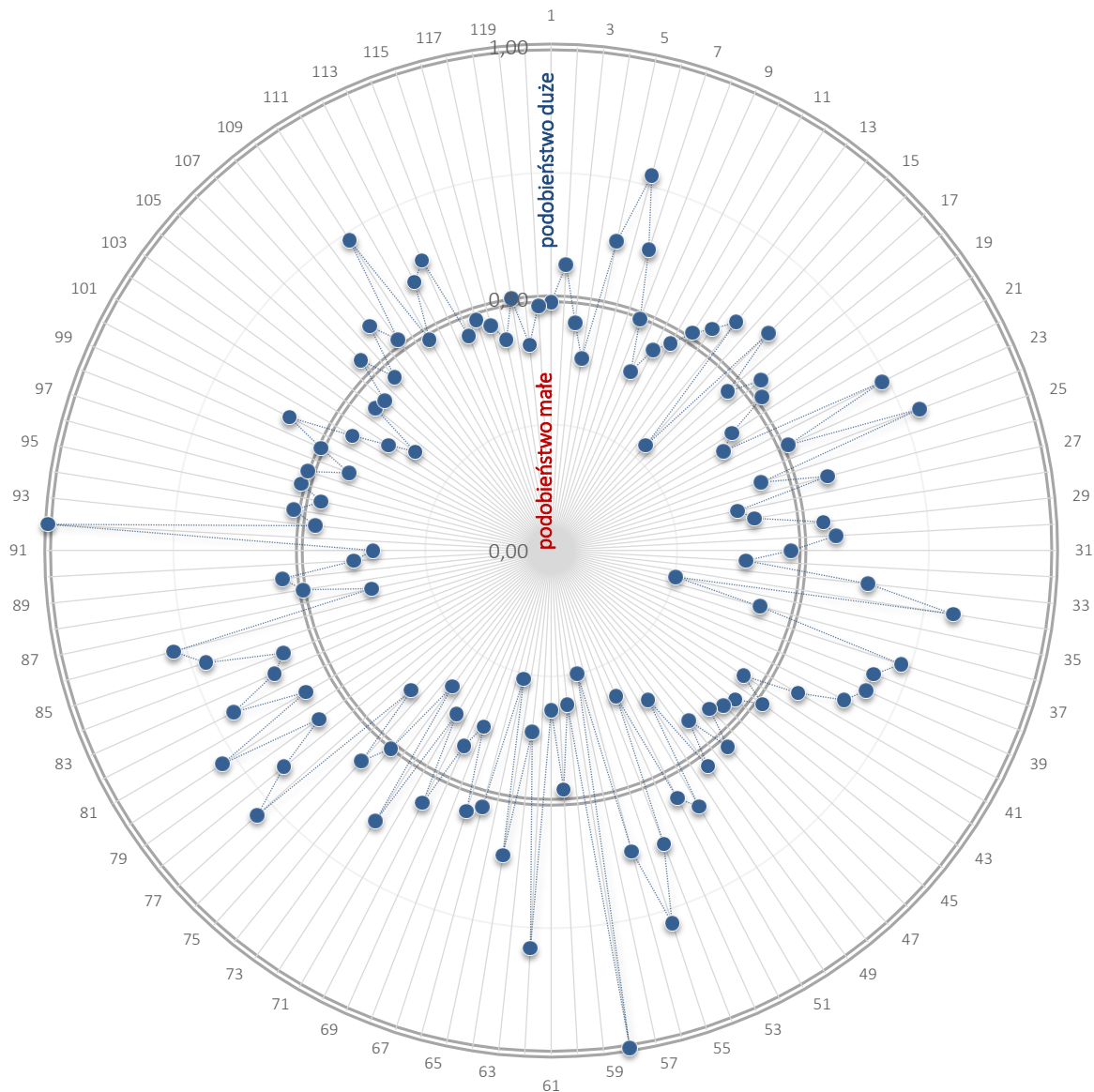

Źródło: opracowanie własne PARR.

3. ANALIZA ATRAKCYJNOŚCI I POTENCJAŁU ROZWOJOWEGO GMIN „POKREWNYCH” DLA GMINY STRYŻEWICE

Przy użyciu tego samego narzędzia oraz metodologii, co w przypadku analizy RegioStrateg – atrakcyjności i potencjału rozwojowego gmin powiatu lubelskiego, opracowany został ranking gmin „pokrewnych” dla

Gminy Strzyżewice. Są to jednostki samorządowe z obszaru województwa lubelskiego, o **zbliżonej do Gminy Strzyżewice liczbie ludności (+/- 10%)**. Z racji tego, że na wysokość środków finansowych w budżetach gmin w decydujący sposób wpływa liczba mieszkańców, jest to podejście w pełniejszy sposób obrazujące obecny i przyszły potencjał badanej gminy. Na podstawie danych BDL GUS z 31.12.2014 roku dotyczących liczby ludności, jako porównywane gminy „pokrewne” wybrane zostały (uszeregowanie alfabetyczne):

1. Gmina Cyców – powiat łęczyński
2. Gmina Gościeradów – powiat kraśnicki
3. Gmina Izbica – powiat zamojski
4. Gmina Jabłonna – powiat lubelski
5. Gmina Kąkolewnica – powiat radzyński
6. Gmina Kłoczew – powiat rycki
7. Gmina Krasnobród – powiat zamojski – gmina miejsko-wiejska
8. Gmina Kraśnik – powiat kraśnicki
9. Gmina Kurów – powiat puławski
10. Gmina Mircze – powiat hrubieszowski
11. Gmina Piszczac – powiat bialski
12. Gmina Radzyń Podlaski – powiat radzyński
13. Gmina Stoczek Łukowski – powiat łukowski
- 14. Gmina Strzyżewice**
15. Gmina Susiec – powiat tomaszowski
16. Gmina Trzebieszów – powiat łukowski

W analizie gmin „pokrewnych” pozycja każdej z gmin zawierała się w przedziale od „1” (najwyższa) do „16” (najniższa).

Tabela 55. Zestawienie wyników analizy RegioStrateg dla Gminy Strzyżewice w odniesieniu do „gmin pokrewnych”.

| kategoria | nr wskaźnika | wskaźnik | j.m. | typ zmiennej | Benchmark – 25% najlepszych | Gmina Strzyżewice | Pozycja na tle gmin „pokrewnych” | podobierstwo analizowanego obszaru | dystans do lidera | konkurencyjność | współczynnik podobierstwa | wskaźnik dominacji | współczynnik konkurencyjności |
|------------|--------------|---|-------|--------------|-----------------------------|-------------------|----------------------------------|------------------------------------|-------------------|-----------------|---------------------------|--------------------|-------------------------------|
| Demografia | 1 | Liczba ludności | osoba | St | 7 991 | 7 954 | 6 | 0,52 | 0,60 | 0,950 | 0,56 | 0,69 | 0,95 |
| | 2 | Gęstość zaludnienia (ludność na 1 km ²) | osoba | St | 61,0 | 73,0 | 2 | 0,57 | 0,91 | 1,414 | | | |
| | 3 | Wskaźnik obciążenia demograficznego wiekiem poprodukcyjnym | osoba | DSt | 27,9 | 27,7 | 4 | 0,42 | 0,85 | 1,017 | | | |
| | 4 | Wskaźnik obciążenia ekonomicznego | osoba | DSt | 60,7 | 61,2 | 6 | 0,56 | 0,66 | 0,917 | | | |
| | 5 | % osób w wieku przedprodukcyjnym | % | St | 20,9 | 20,8 | 5 | 0,66 | 0,80 | 0,986 | | | |
| | 6 | % osób w wieku produkcyjnym | % | St | 62,3 | 62,0 | 6 | 0,59 | 0,64 | 0,884 | | | |
| | 7 | Przyrost naturalny na 1000 mieszkańców | osoba | St | -0,4 | -1,3 | 6 | 0,63 | 0,62 | 0,890 | | | |
| | 8 | Liczba małżeństw zawartych na 1000 mieszkańców | - | St | 6,2 | 4,6 | 14 | 0,56 | 0,30 | 0,429 | | | |
| | 9 | Saldo migracji na 1000 mieszkańców | osoba | St | 2,7 | 8,4 | 1 | 0,50 | 1,00 | 1,365 | | | |
| | 10 | Długookresowa dynamika zmian liczby ludności (% zmiany w stosunku do 2002 roku) | % | St | 1,9 | 6,9 | 1 | 0,58 | 1,00 | 1,390 | | | |
| | 11 | Długookresowa dynamika zmian wskaźnika obciążenia demograficznego wiekiem poprodukcyjnym (% zmiany w stosunku do 2002 roku) | % | DSt | -11,9 | 0,0 | 15 | 0,58 | 0,16 | 0,242 | | | |

| kategoria | nr wskaźnika | wskaźnik | j.m. | typ zmiennej | Benchmark – 25% najlepszych | Gmina Strzyżewice | Pozycja na tle gmin „pokrewnych” | podobieństwo analizowanego obszaru | dystans do lidera | konkurencyjność | współczynnik podobieństwa | wskaźnik dominacji | współczynnik konkurencyjności |
|-------------|--------------|---|-------|--------------|-----------------------------|-------------------|----------------------------------|------------------------------------|-------------------|-----------------|---------------------------|--------------------|-------------------------------|
| Rynek pracy | 12 | Liczba pracujących na 1000 mieszkańców | osoba | St | 90,7 | 129,0 | 2 | 0,39 | 0,66 | 1,869 | 0,46 | 0,68 | 0,95 |
| | 13 | Liczba bezrobotnych na 1000 mieszkańców | osoba | DSt | 45,9 | 45,5 | 4 | 0,55 | 0,70 | 1,010 | | | |
| | 14 | Udział bezrobotnych zarejestrowanych w liczbie ludności w wieku produkcyjnym | % | DSt | 7,4 | 7,3 | 4 | 0,53 | 0,72 | 1,012 | | | |
| | 15 | Liczba uczniów szkół zasadniczych | uczeń | St | 0,0 | 45,0 | 1 | 0,25 | 1,00 | 0,000 | | | |
| | 16 | % ludności z wykształceniem zasadniczym zawodowym | % | St | 21,0 | 19,4 | 10 | 0,51 | 0,35 | 0,612 | | | |
| | 17 | Liczba osób bezrobotnych na przypadająca na 1 osobę pracującą | osoba | DSt | 0,5 | 0,4 | 2 | 0,54 | 0,86 | 1,151 | | | |
| | 18 | Roczna zmiana liczby osób pracujących (rok poprzedni = 100) | - | St | 108,1 | 114,5 | 3 | 0,41 | 0,60 | 1,439 | | | |
| | 19 | Roczna zmiana liczby osób bezrobotnych (rok poprzedni = 100) | - | DSt | 79,9 | 80,4 | 5 | 0,62 | 0,61 | 0,966 | | | |
| | 20 | % wydatków w budżecie gminy na pomoc społeczną | % | DSt | 14,9 | 16,1 | 9 | 0,44 | 0,65 | 0,910 | | | |
| | 21 | Udział osób w gospodarstwach domowych korzystających ze środowiskowej pomocy społecznej w ludności ogółem | % | DSt | 8,5 | 11,4 | 11 | 0,44 | 0,63 | 0,729 | | | |
| | 22 | % ludności utrzymującej się ze źródeł niezarobkowych | % | DSt | 6,4 | 6,8 | 6 | 0,47 | 0,74 | 0,932 | | | |
| | 23 | Długookresowa dynamika zmian liczby osób bezrobotnych na 1 osobę pracującą (% zmiany w stosunku do 2003 roku) | % | DSt | -56,5 | -32,4 | 11 | 0,41 | 0,61 | 0,758 | | | |

| kategoria | nr wskaźnika | wskaźnik | j.m. | typ zmiennej | Benchmark – 25% najlepszych | Gmina Strzyżewice | Pozycja na tle gmin „pokrewnych” | podobieństwo analizowanego obszaru | dystans do lidera | konkurencyjność | współczynnik podobieństwa | wskaźnik dominacji | współczynnik konkurencyjności |
|---------------------------|--------------|---|------|--------------|-----------------------------|-------------------|----------------------------------|------------------------------------|-------------------|-----------------|---------------------------|--------------------|-------------------------------|
| Infrastruktura techniczna | 24 | % ludności korzystającej z wodociągu | % | St | 93,2 | 86,6 | 11 | 0,84 | 0,85 | 0,903 | 0,48 | 0,42 | 0,83 |
| | 25 | % ludności korzystającej z kanalizacji | % | St | 26,8 | 18,0 | 8 | 0,43 | 0,31 | 0,669 | | | |
| | 26 | % ludności korzystającej z gazu | % | St | 26,2 | 38,4 | 2 | 0,44 | 0,74 | 1,468 | | | |
| | 27 | Wydatki budżetu gminy na gospodarkę komunalną i ochronę środowiska na 1 mieszkańca | PLN | St | 216,7 | 203,3 | 6 | 0,26 | 0,06 | 0,910 | | | |
| | 28 | % wydatków budżetu gminy na gospodarkę komunalną i ochronę środowiska | % | St | 7,1 | 7,6 | 4 | 0,28 | 0,13 | 1,104 | | | |
| | 29 | Wydatki budżetu gminy na transport i łączność na 1 mieszkańca | PLN | St | 416,3 | 325,3 | 6 | 0,43 | 0,40 | 0,753 | | | |
| | 30 | % wydatków budżetu gminy na transport i łączność | % | St | 12,6 | 12,2 | 6 | 0,50 | 0,57 | 0,960 | | | |
| | 31 | Wydatki na drogi publiczne (udział w wydatkach ogółem) | % | St | 12,6 | 12,2 | 5 | 0,49 | 0,57 | 0,965 | | | |
| | 32 | % ludności korzystającej z kanalizacji do % ludności korzystającej z wodociągu | - | St | 0,3 | 0,2 | 9 | 0,49 | 0,33 | 0,629 | | | |
| | 33 | Powierzchnia gminy objęta obowiązującymi planami zagospodarowania przestrzennego ogółem | ha | St | 14 781,0 | 10 884,0 | 9 | 0,53 | 0,46 | 0,736 | | | |
| | 34 | Udział powierzchni objętej obowiązującymi miejscowymi planami zagospodarowania przestrzennego w powierzchni ogółem | % | St | 100,1 | 100,0 | 6 | 0,83 | 0,99 | 0,999 | | | |
| | 35 | Długookresowa dynamika zmian długość czynnej sieci wodociągowej - zmiana w stosunku do 2002 roku (rok 2002 = 100) | - | St | 148,0 | 123,0 | 6 | 0,25 | 0,01 | 0,492 | | | |
| | 36 | Długookresowa dynamika zmian długość czynnej sieci kanalizacyjnej - zmiana w stosunku do 2002 roku (rok 2002 = 100) | - | St | 719,2 | 278,3 | 9 | 0,42 | 0,06 | 0,225 | | | |

| kategoria | nr wskaźnika | wskaźnik | j.m. | typ zmiennej | Benchmark – 25% najlepszych | Gmina Strzyżewice | Pozycja na tle gmin „pokrewnych” | podobieństwo analizowanego obszaru | dystans do lidera | konkurencyjność | współczynnik podobieństwa | wskaźnik dominacji | współczynnik konkurencyjności |
|----------------|--|---|------------|--------------|-----------------------------|-------------------|----------------------------------|------------------------------------|-------------------|-----------------|---------------------------|--------------------|-------------------------------|
| Mieszkalnictwo | 37 | % mieszkań wyposażonych w wodociąg | % | St | 88,4 | 88,3 | 5 | 0,60 | 0,74 | 0,993 | 0,49 | 0,55 | 0,93 |
| | 38 | % mieszkań wyposażonych w ustęp spłukiwany | % | St | 77,2 | 73,7 | 10 | 0,61 | 0,55 | 0,693 | | | |
| | 39 | % mieszkań wyposażonych w łazienkę | % | St | 73,9 | 70,2 | 9 | 0,59 | 0,55 | 0,705 | | | |
| | 40 | % mieszkań wyposażonych w centralne ogrzewanie | % | St | 61,5 | 67,1 | 2 | 0,46 | 0,68 | 1,442 | | | |
| | 41 | % mieszkań wyposażonych w gaz z sieci | % | St | 25,3 | 36,9 | 2 | 0,43 | 0,73 | 1,461 | | | |
| | 42 | % ludności obsługiwanej przez oczyszczalnię ścieków (miejskie i wiejskie) | % | St | 25,5 | 15,7 | 10 | 0,34 | 0,18 | 0,616 | | | |
| | 43 | Liczba mieszkań na 1 mieszkańca | mieszkanie | St | 0,3 | 0,3 | 6 | 0,49 | 0,51 | 0,913 | | | |
| | 44 | Powierzchnia użytkowa mieszkań na 1 osobę | m2 | St | 28,4 | 27,4 | 9 | 0,49 | 0,38 | 0,688 | | | |
| | 45 | Mieszkania oddane do użytkowania na 1000 mieszkańców | mieszkanie | St | 3,1 | 4,3 | 2 | 0,46 | 0,79 | 1,414 | | | |
| | 46 | Izby oddane do użytkowania na 1000 mieszkańców | izba | St | 19,9 | 23,6 | 2 | 0,48 | 0,80 | 1,203 | | | |
| | 47 | Powierzchnia użytkowa mieszkań oddanych do użytkowania | m2 | St | 3 794,5 | 3 847,0 | 4 | 0,48 | 0,68 | 1,015 | | | |
| 48 | % wydatków w budżecie gminy na gospodarkę mieszkaniową | % | St | 1,3 | 0,1 | 12 | 0,41 | 0,02 | 0,037 | | | | |

| kategoria | nr wskaźnika | wskaźnik | j.m. | typ zmiennej | Benchmark – 25% najlepszych | Gmina Strzyżewice | Pozycja na tle gmin „pokrewnych” | podobieństwo analizowanego obszaru | dystans do lidera | konkurencyjność | współczynnik podobieństwa | wskaźnik dominacji | współczynnik konkurencyjności |
|----------------------------------|--------------|---|--------|--------------|-----------------------------|-------------------|----------------------------------|------------------------------------|-------------------|-----------------|---------------------------|--------------------|-------------------------------|
| Potencjał społeczny i kulturalny | 49 | Zakłady opieki zdrowotnej na 10.000 mieszkańców | zoz | St | 4,3 | 3,8 | 9 | 0,48 | 0,46 | 0,831 | 0,51 | 0,31 | 0,52 |
| | 50 | Liczba ludności na 1 aptekę | osoba | DSt | 3 690,3 | 3 977,0 | 9 | 0,55 | 0,67 | 0,938 | | | |
| | 51 | % wydatków w budżecie gminy na ochronę zdrowia | % | St | 0,4 | 0,3 | 7 | 0,39 | 0,29 | 0,736 | | | |
| | 52 | Podstawowa opieka zdrowotna - porady na 1 mieszkańca | porady | St | 4,3 | 2,5 | 11 | 0,49 | 0,28 | 0,487 | | | |
| | 53 | Domy i ośrodki kultury, kluby i świetlice na 10.000 mieszkańców | - | St | 13,3 | 5,0 | 9 | 0,54 | 0,30 | 0,379 | | | |
| | 54 | Placówki biblioteczne (biblioteki i filie ogółem) na 10.000 mieszkańców | - | St | 5,0 | 5,0 | 3 | 0,58 | 0,79 | 1,017 | | | |
| | 55 | Czytelnice bibliotek publicznych na 1000 mieszkańców | osoba | St | 166,5 | 143,0 | 7 | 0,59 | 0,59 | 0,779 | | | |
| | 56 | Wypożyczenia księgozbioru na 1 czytelnika | wol. | St | 21,3 | 21,2 | 5 | 0,49 | 0,54 | 0,990 | | | |
| | 57 | Liczba zwiedzających muzea i oddziały na 1000 mieszkańców | osoba | St | 0,0 | 0,0 | 16 | 1,00 | 0,00 | 0,000 | | | |
| | 58 | Widzowie kin na 1000 mieszkańców | osoba | St | 0,0 | 0,0 | 16 | 0,25 | 0,00 | 0,000 | | | |
| | 59 | Miejsca rzeczywiste (łącznie z oddziałami) w żłobkach w stosunku do dzieci w wieku 0-3 lata | - | St | 0,0 | 0,0 | 16 | 1,00 | 0,00 | 0,000 | | | |
| | 60 | % wydatków w budżecie gminy na kulturę i ochronę dziedzictwa narodowego | % | St | 5,1 | 3,0 | 12 | 0,51 | 0,20 | 0,393 | | | |

| kategoria | nr wskaźnika | wskaźnik | j.m. | typ zmiennej | Benchmark – 25% najlepszych | Gmina Strzyżewice | Pozycja na tle gmin „pokrewnych” | podobieństwo analizowanego obszaru | dystans do lidera | konkurencyjność | współczynnik podobieństwa | wskaźnik dominacji | współczynnik konkurencyjności |
|-----------|--------------|---|---------|--------------|-----------------------------|-------------------|----------------------------------|------------------------------------|-------------------|-----------------|---------------------------|--------------------|-------------------------------|
| | 61 | Miejsca noclegowe | miejsce | St | 16,0 | 0,0 | 16 | 0,32 | 0,00 | 0,000 | | | |
| | 62 | Dynamika zmian liczby miejsc noclegowych całorocznych w turystycznych obiektach zbiorowego zakwaterowania (rok poprzedni=100) | - | St | 107,5 | <i>brak</i> | 16 | 0,45 | 0,00 | 0,000 | | | |
| | 63 | Korzystający z noclegów w obiektach zbiorowego zakwaterowania | osoba | St | 343,3 | 0,0 | 16 | 0,27 | 0,00 | 0,000 | | | |
| | 64 | Dynamika zmian liczby udzielonych noclegów w turystycznych w obiektach zbiorowego zakwaterowania (rok poprzedni=100) | - | St | 146,3 | <i>brak</i> | 16 | 0,57 | 0,00 | 0,000 | | | |
| | 65 | Łączna powierzchnia parków narodowych i parków krajobrazowych | ha | St | 370,3 | 0,0 | 16 | 0,33 | 0,00 | 0,000 | | | |
| | 66 | Powierzchnia lasów | ha | St | 4 779,4 | 850,4 | 15 | 0,40 | 0,05 | 0,115 | | | |
| | 67 | Fundacje, stowarzyszenia i organizacje społeczne na 10.000 mieszkańców | NGO | St | 32,5 | 38,0 | 1 | 0,62 | 1,00 | 1,273 | | | |
| | 68 | % wydatków w budżecie gminy na kulturę fizyczną | % | St | 0,8 | 4,7 | 1 | 0,29 | 1,00 | 2,344 | | | |
| | 69 | Kluby sportowe na 1000 mieszkańców w wieku przedprodukcyjnym (2012 rok) | - | St | 2,7 | 1,8 | 10 | 0,55 | 0,44 | 0,674 | | | |

| kategoria | nr wskaźnika | wskaźnik | j.m. | typ zmiennej | Benchmark – 25% najlepszych | Gmina Strzyżewice | Pozycja na tle gmin „pokrewnych” | podobieństwo analizowanego obszaru | dystans do lidera | konkurencyjność | współczynnik podobieństwa | wskaźnik dominacji | współczynnik konkurencyjności |
|------------------------------------|--------------|---|-------|--------------|-----------------------------|-------------------|----------------------------------|------------------------------------|-------------------|-----------------|---------------------------|--------------------|-------------------------------|
| Poziom wykształcenia i szkolnictwo | 70 | % ludności z wykształceniem wyższym | % | St | 3,5 | 3,9 | 4 | 0,44 | 0,57 | 1,219 | 0,50 | 0,77 | 2,30 |
| | 71 | Efektywność wydatków oświatowych (subwencje na zadania oświatowe = 100) | - | DSt | 142,8 | 147,1 | 7 | 0,60 | 0,64 | 0,894 | | | |
| | 72 | Miejsca w placówkach wychowania przedszkolnego w stosunku do dzieci w wieku 3-6 lat | % | St | 45,4 | 26,1 | 10 | 0,53 | 0,36 | 0,575 | | | |
| | 73 | Liczba uczniów liceów ogólnokształcących | uczeń | St | 3,5 | 74,0 | 1 | 0,31 | 1,00 | 12,571 | | | |
| | 74 | % ludności z wykształceniem podstawowym ukończonym, podstawowym nieukończonym i bez wykształcenia | % | DSt | 39,7 | 35,0 | 2 | 0,50 | 0,96 | 1,340 | | | |
| | 75 | Uczniowie szkół podstawowych przypadający na 1 komputer z dostępem do Internetu przeznaczony do użytku uczniów (2012 rok) | uczeń | DSt | 5,1 | 4,2 | 2 | 0,55 | 0,96 | 1,236 | | | |
| | 76 | Uczniowie gimnazjów przypadający na 1 komputer z dostępem do Internetu przeznaczony do użytku uczniów (2012 rok) | uczeń | DSt | 6,4 | 8,9 | 10 | 0,37 | 0,80 | 0,873 | | | |
| | 77 | Współczynnik skolaryzacji brutto (szkoły podstawowe) | % | St | 92,0 | 87,0 | 13 | 0,72 | 0,64 | 0,824 | | | |
| | 78 | Współczynnik skolaryzacji brutto (gimnazja) | % | St | 98,5 | 110,4 | 1 | 0,48 | 1,00 | 1,180 | | | |

| kategoria | nr wskaźnika | wskaźnik | j.m. | typ zmiennej | Benchmark – 25% najlepszych | Gmina Strzyżewice | Pozycja na tle gmin „pokrewnych” | podobieństwo analizowanego obszaru | dystans do lidera | konkurencyjność | współczynnik podobierstwa | wskaźnik dominacji | współczynnik konkurencyjności |
|-------------------|--------------|--|-------------|--------------|-----------------------------|-------------------|----------------------------------|------------------------------------|-------------------|-----------------|---------------------------|--------------------|-------------------------------|
| Przedsiębiorczość | 79 | Wskaźnik przedsiębiorczości | jedn. gosp. | St | 610,9 | 714,1 | 2 | 0,42 | 0,67 | 1,593 | 0,53 | 0,61 | 0,94 |
| | 80 | Dynamika zmian wskaźnika przedsiębiorczości (rok poprzedni = 100) | - | St | 106,6 | 102,7 | 10 | 0,51 | 0,30 | 0,466 | | | |
| | 81 | Podmioty na 1000 mieszkańców w wieku produkcyjnym | jedn. gosp. | St | 98,5 | 115,1 | 2 | 0,42 | 0,68 | 1,615 | | | |
| | 82 | Jednostki nowo zarejestrowane w rejestrze REGON na 10 tys. ludności | jedn. gosp. | St | 64,9 | 61,0 | 7 | 0,70 | 0,74 | 0,894 | | | |
| | 83 | Jednostki wykreślone z rejestru REGON na 10 tys. ludności | jedn. gosp. | DSt | 28,1 | 36,0 | 11 | 0,50 | 0,63 | 0,759 | | | |
| | 84 | Osoby fizyczne prowadzące działalność gospodarczą na 100 osób w wieku produkcyjnym | jedn. gosp. | St | 8,2 | 8,9 | 2 | 0,64 | 0,97 | 1,228 | | | |
| | 85 | Podmioty nowo zarejestrowane na 10 tys. ludności w wieku produkcyjnym | jedn. gosp. | St | 105,5 | 99,0 | 8 | 0,70 | 0,73 | 0,890 | | | |
| | 86 | % firm działających w usługach rynkowych | % | St | 60,2 | 60,2 | 5 | 0,57 | 0,68 | 0,999 | | | |
| | 87 | % firm działających w usługach nierynkowych | % | DSt | 9,7 | 15,8 | 16 | 0,56 | 0,00 | 0,000 | | | |
| | 88 | Liczba mikro przedsiębiorstw (0-9 prac.) | liczba | St | 468,3 | 526,0 | 2 | 0,41 | 0,63 | 1,415 | | | |
| | 89 | Liczba małych przedsiębiorstw (10-49 prac.) | liczba | St | 19,3 | 21,0 | 3 | 0,56 | 0,86 | 1,171 | | | |
| | 90 | Liczba średnich przedsiębiorstw (50-249 prac.) | liczba | St | 3,0 | 21,0 | 1 | 0,27 | 1,00 | 1,333 | | | |

| kategoria | nr wskaźnika | wskaźnik | j.m. | typ zmiennej | Benchmark – 25% najlepszych | Gmina Strzyżewice | Pozycja na tle gmin „pokrewnych” | podobierstwo analizowanego obszaru | dystans do lidera | konkurencyjność | współczynnik podobierstwa | wskaźnik dominacji | współczynnik konkurencyjności |
|--------------------------|--------------|--|--------|--------------|-----------------------------|-------------------|----------------------------------|------------------------------------|-------------------|-----------------|---------------------------|--------------------|-------------------------------|
| | 91 | Liczba dużych przedsiębiorstw (250-999 prac.) | liczba | St | 0,0 | 0,0 | 16 | 0,25 | 0,00 | 0,000 | | | |
| | 92 | Liczba dużych przedsiębiorstw (powyżej 1000 prac.) | liczba | St | 0,0 | 0,0 | 16 | 1,00 | 0,00 | 0,000 | | | |
| | 93 | Spółki handlowe z udziałem kapitału zagranicznego (sektor prywatny) | liczba | St | 1,3 | 4,0 | 1 | 0,37 | 1,00 | 1,600 | | | |
| | 94 | Długookresowa dynamika zmian wskaźnika przedsiębiorczości - zmiana w stosunku do 2002 roku (rok 2002 = 100) | - | St | 143,4 | 146,8 | 2 | 0,67 | 0,94 | 1,072 | | | |
| Stabilność finansowa JST | 95 | Dochody gminy | PLN | St | 26 167 954 | 20 374 304 | 15 | 0,47 | 0,00 | 0,005 | 0,44 | 0,42 | 0,73 |
| | 96 | Dochody gminy na 1 mieszkańca | PLN | St | 3 293,5 | 2 557,0 | 16 | 0,46 | 0,00 | 0,000 | | | |
| | 97 | Dochody własne na 1 mieszkańca | PLN | St | 1 008,6 | 914,8 | 9 | 0,37 | 0,22 | 0,783 | | | |
| | 98 | Dochody własne na 1 mieszkańca (udział w PIT) | PLN | St | 339,9 | 343,4 | 4 | 0,60 | 0,76 | 1,023 | | | |
| | 99 | Dochody własne na 1 mieszkańca (udział w CIT) | PLN | St | 4,3 | 18,0 | 1 | 0,30 | 1,00 | 1,701 | | | |
| | 100 | Udział podatku od nieruchomości w dochodach własnych | % | St | 27,9 | 23,2 | 6 | 0,40 | 0,31 | 0,745 | | | |
| | 101 | Udział podatku rolnego w dochodach własnych | % | DSt | 8,4 | 13,1 | 13 | 0,40 | 0,62 | 0,784 | | | |
| | 102 | Środki pozyskane z Unii Europejskiej na finansowanie programów i projektów unijnych (łącznie w latach 2007-2013) | PLN | St | 2 319 524 | 2 317 009 | 5 | 0,56 | 0,81 | 0,999 | | | |

| kategoria | nr wskaźnika | wskaźnik | j.m. | typ zmiennej | Benchmark – 25% najlepszych | Gmina Strzyżewice | Pozycja na tle gmin „pokrewnych” | podobierstwo analizowanego obszaru | dystans do lidera | konkurencyjność | współczynnik podobierstwa | wskaźnik dominacji | współczynnik konkurencyjności |
|-----------|--------------|---|------|--------------|-----------------------------|-------------------|----------------------------------|------------------------------------|-------------------|-----------------|---------------------------|--------------------|-------------------------------|
| | 103 | Środki pozyskane z Unii Europejskiej na finansowanie programów i projektów unijnych na 1 mieszkańca (średnia z lat 2007-2013) | PLN | St | 298,2 | 291,3 | 5 | 0,57 | 0,81 | 0,973 | | | |
| | 104 | Udział dochodów własnych w dochodach ogółem | % | St | 33,6 | 35,8 | 3 | 0,37 | 0,43 | 1,161 | | | |
| | 105 | Wydatki budżetu gminy | PLN | St | 27 335 273 | 21 288 343 | 14 | 0,35 | 0,06 | 0,181 | | | |
| | 106 | Wydatki budżetu gminy na 1 mieszkańca | PLN | St | 3 399 | 2 672 | 16 | 0,32 | 0,00 | 0,000 | | | |
| | 107 | Wydatki majątkowe inwestycyjne na 1 mieszkańca | PLN | St | 660 | 572 | 9 | 0,31 | 0,17 | 0,845 | | | |
| | 108 | Wydatki na administrację publiczną na 1 mieszkańca | PLN | DSt | 257,2 | 361,4 | 13 | 0,47 | 0,44 | 0,477 | | | |
| | 109 | Udział wydatków inwestycyjnych w wydatkach ogółem | % | St | 21,5 | 21,4 | 5 | 0,39 | 0,36 | 0,991 | | | |
| | 110 | Wydatki bieżące na wynagrodzenia na 1 mieszkańca | PLN | DSt | 980,2 | 863,5 | 2 | 0,51 | 0,94 | 1,269 | | | |
| | 111 | Efektywność budżetowa (relacja dochodów do wydatków budżetu gminy) | % | St | 102,0 | 95,7 | 10 | 0,40 | 0,29 | 0,715 | | | |
| | 112 | Obsługa długu publicznego na 1 mieszkańca | PLN | DSt | 9,9 | 32,3 | 14 | 0,41 | 0,55 | 0,598 | | | |
| | 113 | Dynamika zmian dochodów gminy (rok poprzedni = 100) | - | St | 115,9 | 110,7 | 8 | 0,50 | 0,45 | 0,834 | | | |
| | 114 | Dynamika zmian wydatków gminy (rok poprzedni = 100) | - | St | 122,4 | 115,7 | 7 | 0,31 | 0,19 | 0,761 | | | |

| kategoria | nr wskaźnika | wskaźnik | j.m. | typ zmiennej | Benchmark – 25% najlepszych | Gmina Strzyżewice | Pozycja na tle gmin „pokrewnych” | podobieństwo analizowanego obszaru | dystans do lidera | konkurencyjność | współczynnik podobieństwa | wskaźnik dominacji | współczynnik konkurencyjności |
|------------------------|--------------|---|------|--------------|-----------------------------|-------------------|----------------------------------|------------------------------------|-------------------|-----------------|---------------------------|--------------------|-------------------------------|
| | 115 | Dynamika zmian wydatków majątkowych inwestycyjnych gminy (rok poprzedni = 100) | - | St | 345,3 | 155,9 | 9 | 0,31 | 0,08 | 0,326 | | | |
| | 116 | Średnia roczna wysokość wydatków inwestycyjnych w okresie 2008-2013 | PLN | St | 5 965 366 | 5 034 726 | 9 | 0,55 | 0,46 | 0,726 | | | |
| | 117 | Średnia roczna wysokość wydatków inwestycyjnych w okresie 2002-2013 | PLN | St | 3 787 137 | 3 582 032 | 7 | 0,62 | 0,63 | 0,893 | | | |
| | 118 | Średni roczny udział wydatków inwestycyjnych w wydatkach ogółem w okresie 2008-2013 | % | St | 21,9 | 21,7 | 5 | 0,68 | 0,82 | 0,980 | | | |
| | 119 | Długookresowa dynamika zmian dochodów gminy - zmiana w stosunku do 2002 roku (rok 2002 = 100) | - | St | 269,0 | 223,8 | 14 | 0,45 | 0,15 | 0,346 | | | |
| | 120 | Długookresowa dynamika zmian udziału dochodów własnych w dochodach ogółem - zmiana w stosunku do 2002 roku (rok 2002 = 100) | - | St | 133,0 | 131,9 | 5 | 0,48 | 0,47 | 0,979 | | | |
| <i>średnia ogólna:</i> | | | | | | | | | | | <i>0,49</i> | <i>0,52</i> | <i>0,91</i> |

Tabela 56. Ranking atrakcyjności „gmin pokrewnych” dla Gminy Strzyżewice – podsumowanie analizy RegioStrateg.

















| | ATRAKCYJNOŚĆ ANALIZOWANYCH SAMORZĄDÓW (1 - najlepsza pozycja; 16 - najgorsza pozycja) | | | | | | | | | | | | | | | |
|--|--|-------------|-------------------|--------------|----------------|-------------------|---------------|------------------|---------------|-------------|--------------|----------------|-----------------------|------------------------|--------------|------------------|
| | Gmina Strzyżewice | Gmina Cyców | Gmina Gościeradów | Gmina Izbica | Gmina Jabłonna | Gmina Kąkolewnica | Gmina Kłoczew | Gmina Krasnobród | Gmina Kraśnik | Gmina Kurów | Gmina Mircze | Gmina Piszczac | Gmina Radzyń Podlaski | Gmina Stoczek Łukowski | Gmina Susiec | Gmina Trzebiezów |
|  Demografia | 3 | 2 | 11 | 15 | 5 | 7 | 10 | 9 | 4 | 8 | 16 | 14 | 1 | 13 | 11 | 6 |
|  Rynek pracy | 2 | 4 | 12 | 15 | 5 | 10 | 6 | 7 | 16 | 8 | 9 | 14 | 13 | 3 | 11 | 1 |
|  Infrastruktura techniczna | 4 | 1 | 16 | 9 | 7 | 14 | 5 | 6 | 3 | 11 | 7 | 15 | 9 | 12 | 2 | 13 |
|  Mieszkalnictwo | 4 | 6 | 14 | 13 | 5 | 11 | 16 | 1 | 3 | 2 | 11 | 8 | 7 | 15 | 9 | 10 |
|  Potencjał społeczny i kulturalny | 10 | 13 | 7 | 3 | 11 | 6 | 4 | 1 | 15 | 4 | 12 | 9 | 8 | 16 | 2 | 14 |
|  Poziom wykształcenia i szkolnictwo | 2 | 15 | 9 | 5 | 7 | 13 | 12 | 1 | 8 | 3 | 16 | 5 | 14 | 10 | 10 | 4 |
|  Przedsiębiorczość | 1 | 16 | 14 | 14 | 5 | 4 | 9 | 6 | 7 | 2 | 13 | 10 | 12 | 7 | 11 | 3 |
|  Stabilność finansowa JST | 9 | 2 | 16 | 8 | 15 | 11 | 13 | 12 | 4 | 6 | 1 | 3 | 7 | 5 | 9 | 14 |
| suma pozycji dla 120 wskaźników w ramach 8 kategorii: | 35 | 59 | 99 | 82 | 60 | 76 | 75 | 43 | 60 | 44 | 85 | 78 | 71 | 81 | 65 | 65 |
| ranking atrakcyjności gmin powiatu lubelskiego (pozycja): | 1 | 4 | 16 | 14 | 5 | 11 | 10 | 2 | 5 | 3 | 15 | 12 | 9 | 13 | 7 | 7 |

Tabela 57. Ranking potencjałów rozwojowych „gmin pokrewnych” dla Gminy Strzyżewice – podsumowanie analizy RegioStrateg.

| | POTENCJAŁ ROZWOJOWY ANALIZOWANYCH SAMORZĄDÓW (im mniejsza wartość tym lepiej) | | | | | | | | | | | | | | | |
|---|--|-------------|-------------------|--------------|----------------|-------------------|---------------|------------------|---------------|-------------|-------------|----------------|-----------------------|------------------------|--------------|------------------|
| | Gmina Strzyżewice | Gmina Cyców | Gmina Gościeradów | Gmina Izbica | Gmina Jabłonna | Gmina Kąkolewnica | Gmina Kłoczew | Gmina Krasnobród | Gmina Kraśnik | Gmina Kurów | Gmina Mirce | Gmina Piszczac | Gmina Radzyń Podlaski | Gmina Stoczek Łukowski | Gmina Susiec | Gmina Trzebieżów |
|  Demografia | 66 | 63 | 110 | 124 | 70 | 81 | 98 | 96 | 67 | 88 | 151 | 114 | 57 | 111 | 110 | 79 |
|  Rynek pracy | 68 | 81 | 134 | 142 | 89 | 122 | 91 | 109 | 149 | 112 | 117 | 139 | 136 | 77 | 124 | 46 |
|  Infrastruktura techniczna | 87 | 70 | 168 | 115 | 112 | 124 | 104 | 111 | 75 | 120 | 112 | 127 | 115 | 121 | 72 | 123 |
|  Mieszkalnictwo | 73 | 88 | 148 | 136 | 75 | 111 | 156 | 55 | 64 | 61 | 111 | 94 | 92 | 151 | 107 | 108 |
|  Potencjał społeczny i kulturalny | 227 | 246 | 211 | 178 | 232 | 197 | 184 | 140 | 265 | 184 | 233 | 219 | 214 | 292 | 145 | 264 |
|  Poziom wykształcenia i szkolnictwo | 50 | 99 | 86 | 75 | 80 | 95 | 93 | 46 | 85 | 54 | 110 | 75 | 97 | 89 | 89 | 67 |
|  Przedsiębiorczość | 104 | 189 | 188 | 188 | 127 | 124 | 146 | 134 | 135 | 121 | 172 | 152 | 167 | 135 | 159 | 122 |
|  Stabilność finansowa JST | 224 | 159 | 308 | 222 | 261 | 227 | 244 | 240 | 204 | 215 | 150 | 185 | 218 | 205 | 224 | 250 |
| suma pozycji dla 120 wskaźników w ramach 8 kategorii: | 899 | 995 | 1353 | 1180 | 1046 | 1081 | 1116 | 931 | 1044 | 955 | 1156 | 1105 | 1096 | 1181 | 1030 | 1059 |
| ranking potencjałów rozwojowych gmin „pokrewnych” (pozycja): | 1 | 4 | 16 | 14 | 7 | 9 | 12 | 2 | 6 | 3 | 13 | 11 | 10 | 15 | 5 | 8 |

Gmina Strzyżewice na tle gmin „pokrewnych” w atrakcyjności samorządów plasuje się na 1 miejscu spośród 14 przeanalizowanych gmin. Metoda określenia atrakcyjności Gminy Strzyżewice (potencjał syntetyczny) opiera się na zsumowaniu miejsc w ramach 8 kategorii: demografii, rynku pracy, infrastruktury technicznej, mieszkalnictwa, potencjału społecznego i kulturalnego, poziomu wykształcenia i szkolnictwa oraz przedsiębiorczości i stabilności finansowej JST.

W potencjale rozwojowym – ukazującym szanse rozwojowe w przyszłości – Gmina Strzyżewice również zajęła 1 miejsce na tle gmin „pokrewnych”. Potencjał ten opiera się na zestawieniu i zsumowaniu wszystkich pozycji danej gminy na podstawie 120 wykorzystanych w analizie wskaźników statystycznych. Pozycja w rankingu wskazuje na potencjalne szanse rozwojowe w oparciu o wskaźniki społeczno-gospodarcze.

Gmina Strzyżewice na tle gmin uwzględnionych w analizie **najwyższą pozycję – 1 miejsce, zajęła w dziale przedsiębiorczość**. W przypadku rynku pracy oraz poziomu wykształcenia i szkolnictwa było to miejsce 2, demografii – 3 pozycja, infrastruktury technicznej oraz mieszkalnictwa – 4 miejsce, stabilności finansowej JST – 9 miejsce, zaś najgorsza sytuacja dotyczy potencjału społecznego i kulturalnego – 10 miejsce. W związku z powyższym należy stwierdzić, że na tle gmin pokrewnych **Gmina Strzyżewice posiada stosunkowo jednolity potencjał w poszczególnych kategoriach. Istnieją obszary wpływające na wysoką atrakcyjność, ale również są takie, które osłabiają szanse rozwojowe Strzyżewice, tj. potencjał społeczny i kulturalny**. Wyzwanie strategiczne stanowi przede wszystkim zwiększenie atrakcyjności społeczno-kulturalnej. W zakresie potencjału społeczno-kulturalnego niezwykle istotne są również inwestycje „miękkie” w zakresie kapitału ludzkiego, partycypacji społecznej i dialogu obywatelskiego.

Tabela 58. Porównanie potencjałów gmin „pokrewnych” Gminy Strzyżewice w analizie RegioStrateg.

| miejsce | sumaryczny potencjał | syntetyczny potencjał |
|---------|-----------------------|-----------------------|
| 1. | Gmina Strzyżewice | Gmina Strzyżewice |
| 2. | Gmina Krasnobród | Gmina Krasnobród |
| 3. | Gmina Kurów | Gmina Kurów |
| 4. | Gmina Cyców | Gmina Cyców |
| 5. | Gmina Susiec | Gmina Jabłonna |
| 6. | Gmina Kraśnik | Gmina Kraśnik |
| 7. | Gmina Jabłonna | Gmina Susiec |
| 8. | Gmina Trzebieszów | Gmina Trzebieszów |
| 9. | Gmina Kąkolewnica | Gmina Radzyń Podlaski |
| 10. | Gmina Radzyń Podlaski | Gmina Kłoczew |
| 11. | Gmina Piszczac | Gmina Kąkolewnica |
| 12. | Gmina Kłoczew | Gmina Piszczac |

| miejsce | sumaryczny potencjał | syntetyczny potencjał |
|---------|------------------------|------------------------|
| 13. | Gmina Mircze | Gmina Stoczek Łukowski |
| 14. | Gmina Izbica | Gmina Izbica |
| 15. | Gmina Stoczek Łukowski | Gmina Mircze |
| 16. | Gmina Gościeradów | Gmina Gościeradów |

Źródło: opracowanie własne PARR.

Tabela 59. Wskaźniki, w których Gmina Strzyżewice zajmuje wysokie pozycje wśród gmin „pokrewnych”.

| miejsce | | 1 | 2 | 3 | 4 | 5 |
|---|---|---|--|---|---|---|
| Saldo migracji na 1000 mieszkańców | Gęstość zaludnienia (ludność na 1 km ²) | Roczna zmiana liczby osób pracujących (rok poprzedni = 100) | Wskaźnik obciążenia demograficznego wiekiem poprodukcyjnym | % osób w wieku przedprodukcyjnym | | |
| Długookresowa dynamika zmian liczby ludności (% zmiany w stosunku do 2002 roku) | Liczba pracujących na 1000 mieszkańców | Placówki biblioteczne (biblioteki i filie ogółem) na 10.000 mieszkańców | Liczba bezrobotnych na 1000 mieszkańców | Roczna zmiana liczby osób bezrobotnych (rok poprzedni = 100) | | |
| Liczba uczniów szkół zasadniczych | Liczba osób bezrobotnych na przypadającą na 1 osobę pracującą | Liczba małych przedsiębiorstw (10-49 prac.) | Udział bezrobotnych zarejestrowanych w liczbie ludności w wieku produkcyjnym | Wydatki na drogi publiczne (udział w wydatkach ogółem) | | |
| Fundacje, stowarzyszenia i organizacje społeczne na 10.000 mieszkańców | % ludności korzystającej z gazu | Udział dochodów własnych w dochodach ogółem | % wydatków budżetu gminy na gospodarkę komunalną i ochronę środowiska | % mieszkań wyposażonych w wodociąg | | |
| % wydatków w budżecie gminy na kulturę fizyczną | % mieszkań wyposażonych w centralne ogrzewanie | | Powierzchnia użytkowa mieszkań oddanych do użytkowania | Wypożyczenia księgozbioru na 1 czytelnika | | |
| Liczba uczniów liceów ogólnokształcących | % mieszkań wyposażonych w gaz z sieci | | % ludności z wykształceniem wyższym | % firm działających w usługach rynkowych | | |
| Współczynnik skolaryzacji brutto (gimnazja) | Mieszkania oddane do użytkowania na 1000 mieszkańców | | Dochody własne na 1 mieszkańca (udział w PIT) | Środki pozyskane z Unii Europejskiej na finansowanie programów i projektów unijnych (łącznie w latach 2007-2013) | | |
| Liczba średnich przedsiębiorstw (50-249 prac.) | Izby oddane do użytkowania na 1000 mieszkańców | | | Środki pozyskane z Unii Europejskiej na finansowanie programów i projektów unijnych na 1 mieszkańca (średnia z lat 2007-2013) | | |
| Spółki handlowe z udziałem kapitału zagranicznego (sektor prywatny) | % ludności z wykształceniem podstawowym ukończonym, podstawowym nieukończonym i bez wykształcenia | | | Udział wydatków inwestycyjnych w wydatkach ogółem | | |
| Dochody własne na 1 mieszkańca (udział w CIT) | Uczniowie szkół podstawowych przypadający na 1 komputer z dostępem do Internetu przeznaczony do użytku uczniów (2012 rok) | | | Średni roczny udział wydatków inwestycyjnych w wydatkach ogółem w okresie 2008-2013 | | |
| | Wskaźnik przedsiębiorczości | | | | | |
| | Podmioty na 1000 mieszkańców w wieku produkcyjnym | | | | | |
| | Osoby fizyczne prowadzące działalność gospodarczą na 100 osób w wieku produkcyjnym | | | | | |
| | Liczba mikro przedsiębiorstw (0-9 prac.) | | | | | |
| | Długookresowa dynamika zmian wskaźnika przedsiębiorczości - zmiana w stosunku do 2002 roku (rok 2002 = 100) | | | | | |
| | Wydatki bieżące na wynagrodzenia na 1 mieszkańca | | | | | |

Źródło: opracowanie własne PARR.

LEGENDA:

- demografia
- rynek pracy
- infrastruktura techniczna
- mieszkalnictwo
- potencjał społeczny i kulturalny
- poziom wykształcenia i szkolnictwo
- przedsiębiorczość
- stabilność finansowa JST

Tabela 60. Wskaźniki, w których Gmina Strzyżewice zajmuje końcowe pozycje wśród gmin „pokrewnych”.

| miejsce | | | |
|--|---|---|---|
| 13 | 14 | 15 | 16 |
| Współczynnik skolaryzacji brutto (szkoły podstawowe) | Liczba małżeństw zawartych na 1000 mieszkańców | Długookresowa dynamika zmian wskaźnika obciążenia demograficznego wiekiem poprodukcyjnym (% zmiany w stosunku do 2002 roku) | Liczba zwiedzających muzea i oddziały na 1000 mieszkańców |
| Udział podatku rolnego w dochodach własnych | Wydatki budżetu gminy | Powierzchnia lasów | Widzowie kin na 1000 mieszkańców |
| Wydatki na administrację publiczną na 1 mieszkańca | Obsługa długu publicznego na 1 mieszkańca | Dochody gminy | Miejsca rzeczywiste (łącznie z oddziałami) w żłobkach w stosunku do dzieci w wieku 0-3 lata |
| | Długookresowa dynamika zmian dochodów gminy - zmiana w stosunku do 2002 roku (rok 2002 = 100) | | Miejsca noclegowe |
| | | | Dynamika zmian liczby miejsc noclegowych całorocznych w turystycznych obiektach zbiorowego zakwaterowania (rok poprzedni=100) |
| | | | Korzystający z noclegów w obiektach zbiorowego zakwaterowania |
| | | | Dynamika zmian liczby udzielonych noclegów w turystycznych w obiektach zbiorowego zakwaterowania (rok poprzedni=100) |
| | | | Łączna powierzchnia parków narodowych i parków krajobrazowych |
| | | | % firm działających w usługach nierynkowych |
| | | | Liczba dużych przedsiębiorstw (250-999 prac.) |
| | | | Liczba dużych przedsiębiorstw (powyżej 1000 prac.) |
| | | | Dochody gminy na 1 mieszkańca |
| | | | Wydatki budżetu gminy na 1 mieszkańca |

| LEGENDA: | |
|---|------------------------------------|
|  | demografia |
|  | rynek pracy |
|  | infrastruktura techniczna |
|  | mieszkalnictwo |
|  | potencjał społeczny i kulturalny |
|  | poziom wykształcenia i szkolnictwo |
|  | przedsiębiorczość |
|  | stabilność finansowa JST |

Źródło: opracowanie własne PARR.

3.1. Barometry atrakcyjności i rozwoju

Wykres 113. Barometr atrakcyjności dla Gminy Strzyżewice.

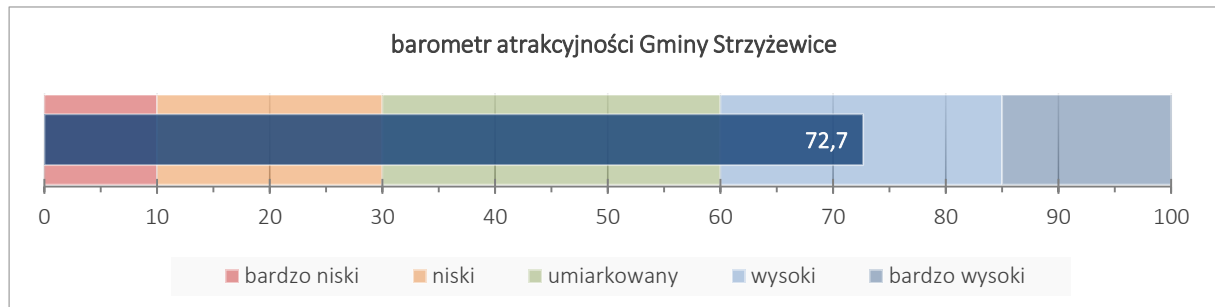

Źródło: opracowanie własne PARR.

Wykres 114. Barometr potencjału rozwojowego dla Gminy Strzyżewice.

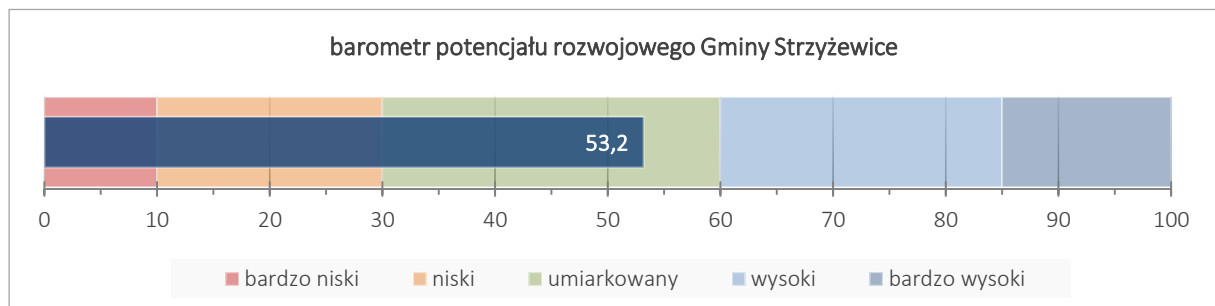

Źródło: opracowanie własne PARR.

Barometry potencjału rozwojowego – perspektywa kategorii

Wykres 115. Barometr potencjału rozwojowego Strzyżewice

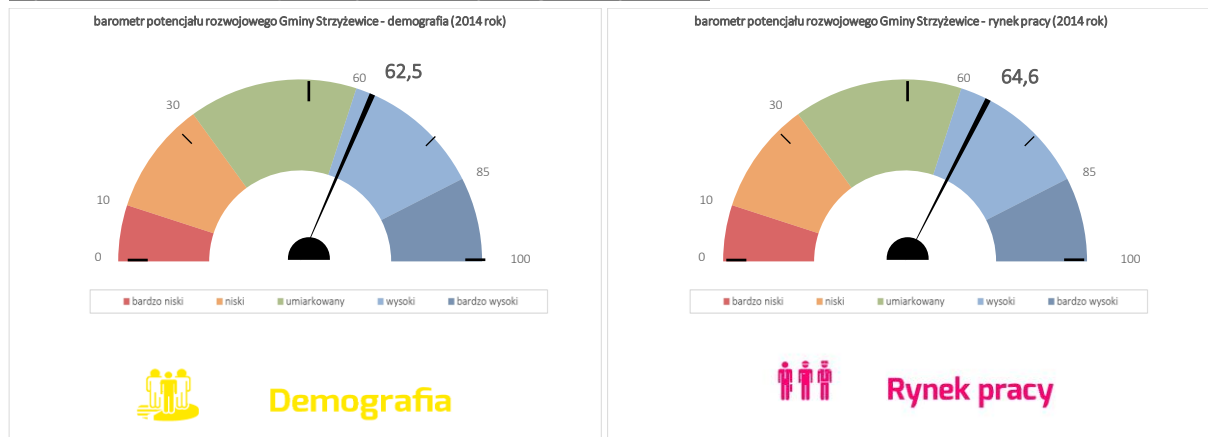

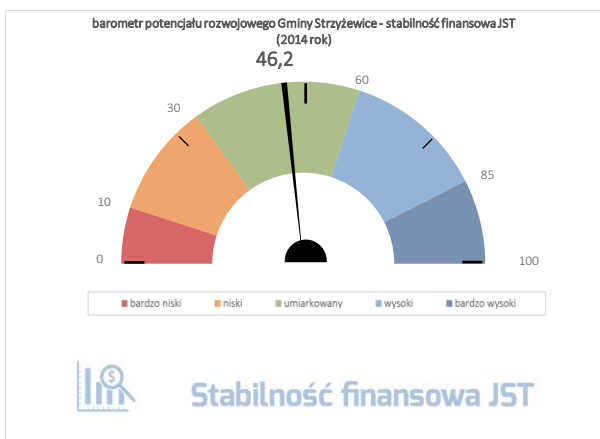
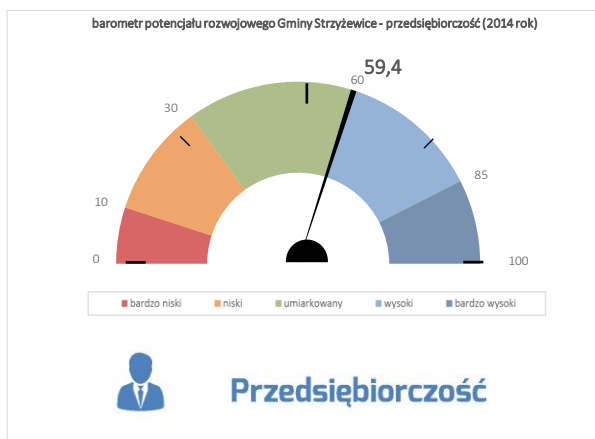
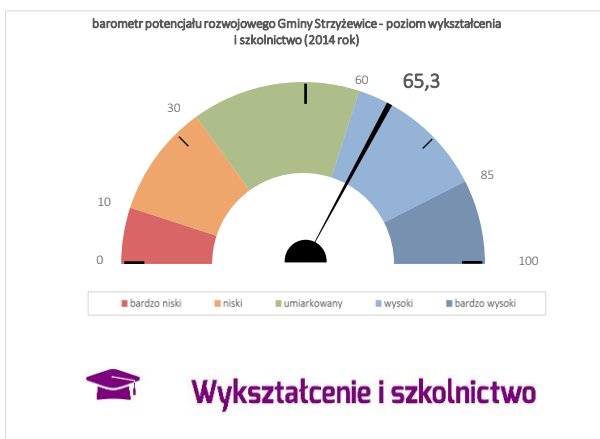
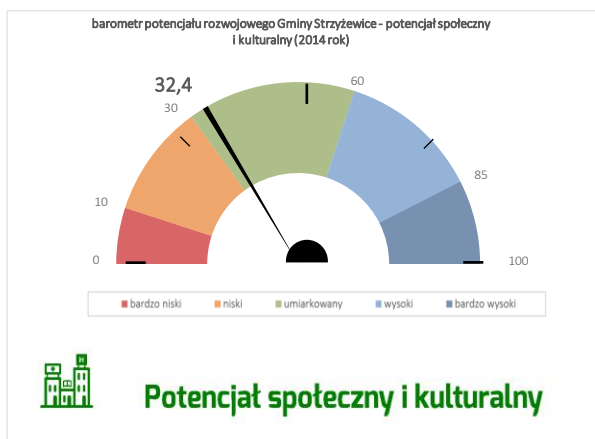
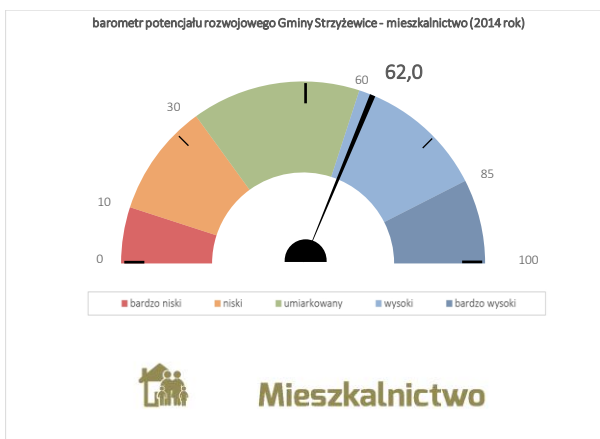
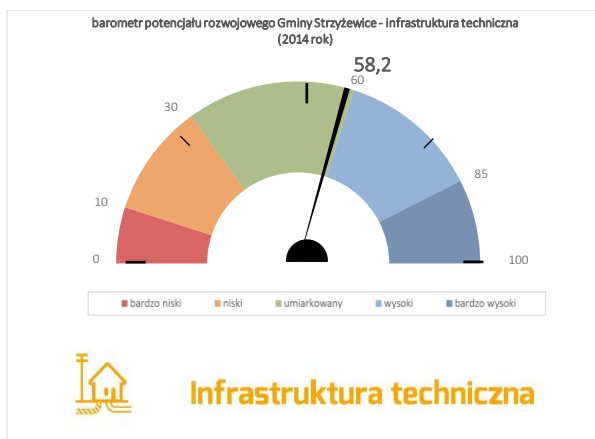

Źródło: opracowanie własne PARR.

Wykres 116. Potencjał rozwojowy Gminy Strzyżewice na tle gmin „pokrewnych”.

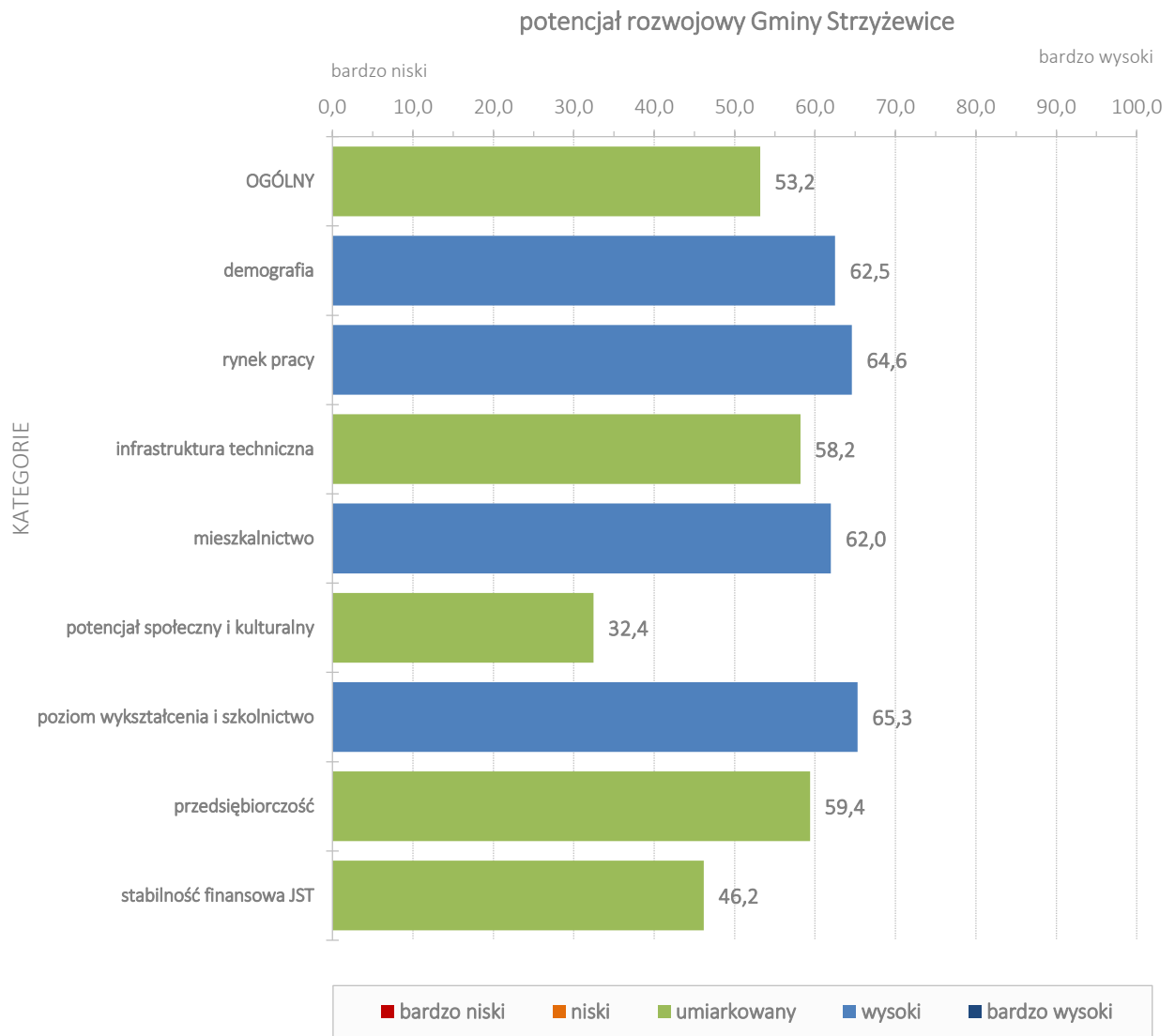

Źródło: opracowanie własne PARR.

3.2. Macierze rozwoju Gminy Strzyżewice na tle gmin „pokrewnych”

Wykres 117. Macierz rozwoju – wykres atrakcyjności i potencjału rozwojowego.

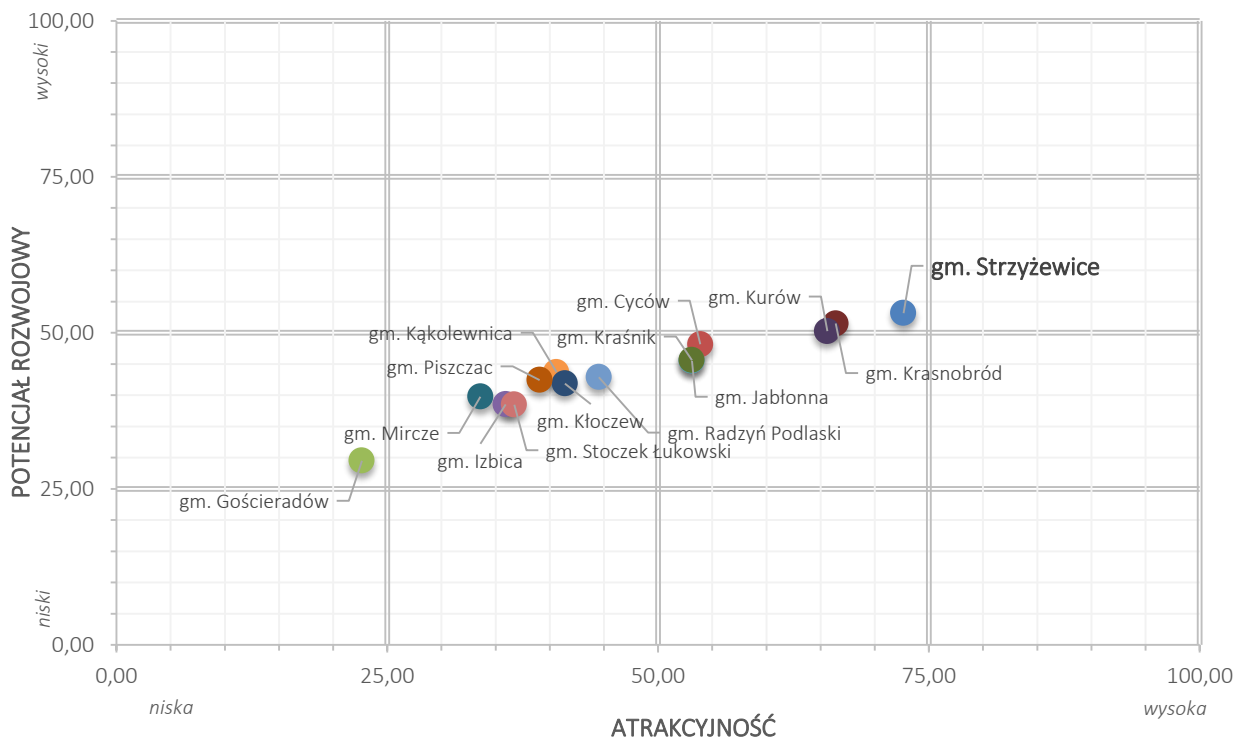

Źródło: opracowanie własne PARR.

Wykres 118. Macierz rozwoju ogólnego.

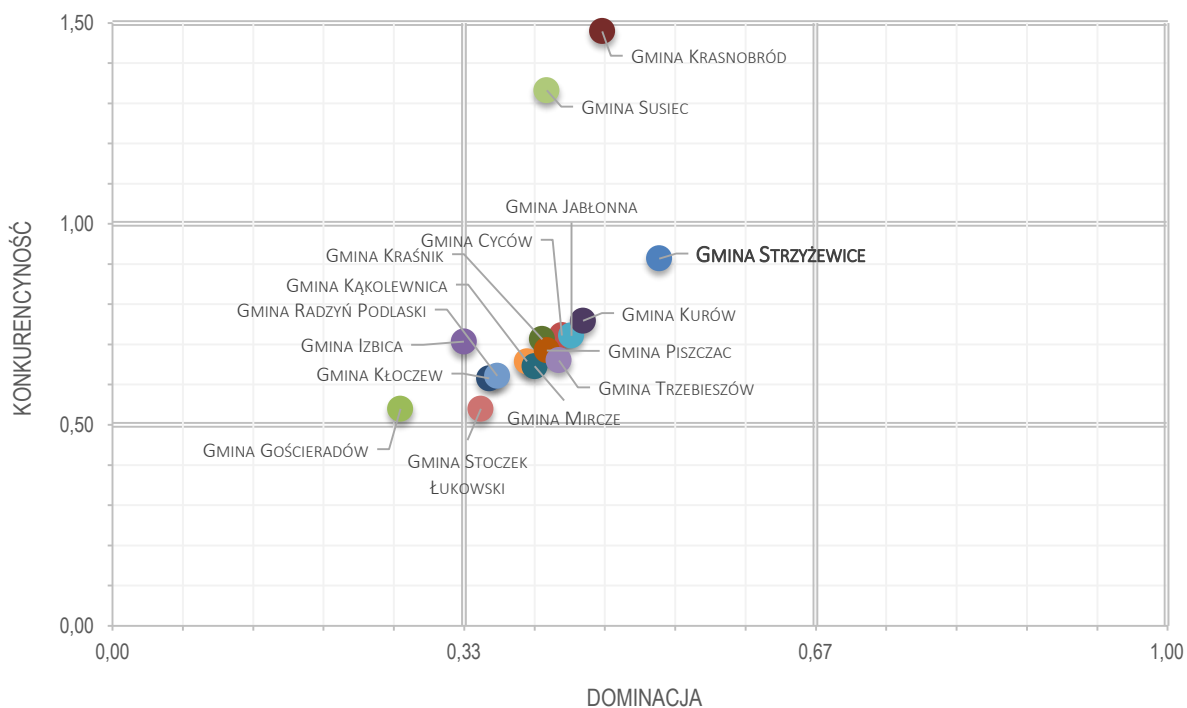

Źródło: opracowanie własne PARR.

Wykres 119. Macierz rozwoju – demografia.

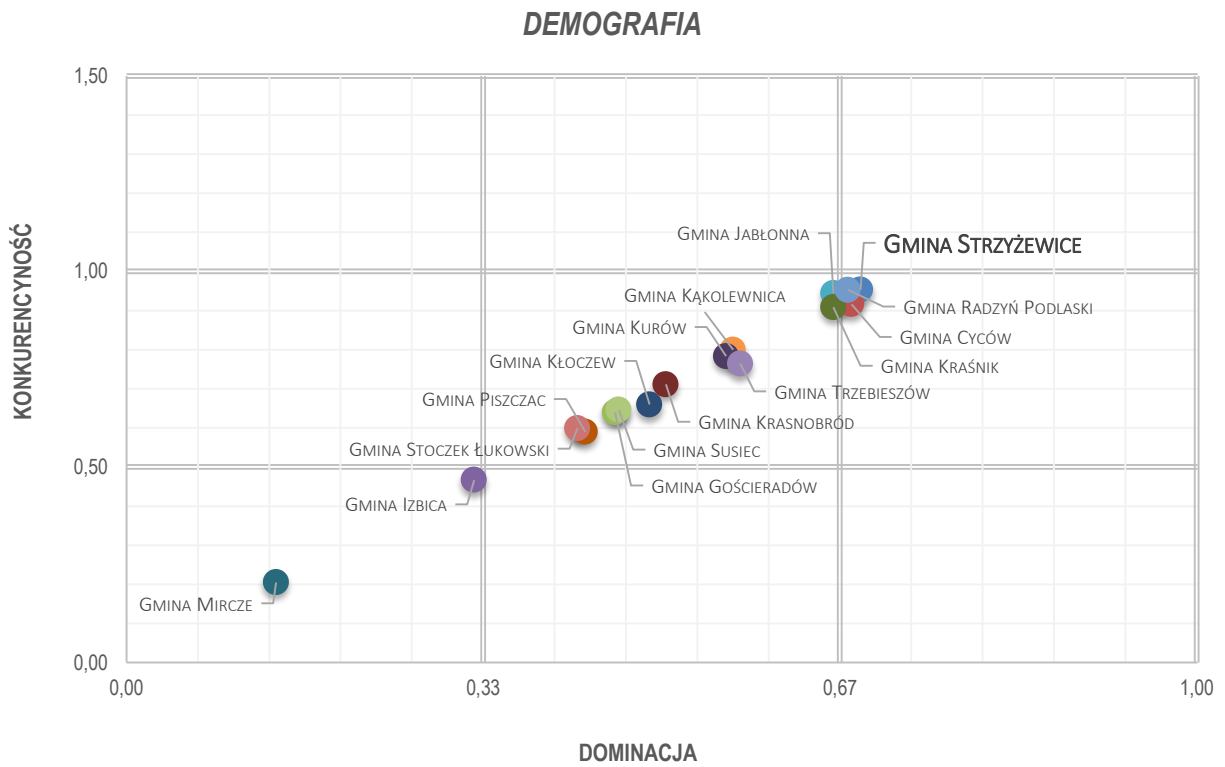

Źródło: opracowanie własne PARR.

Wykres 120. Macierz rozwoju – rynek pracy.

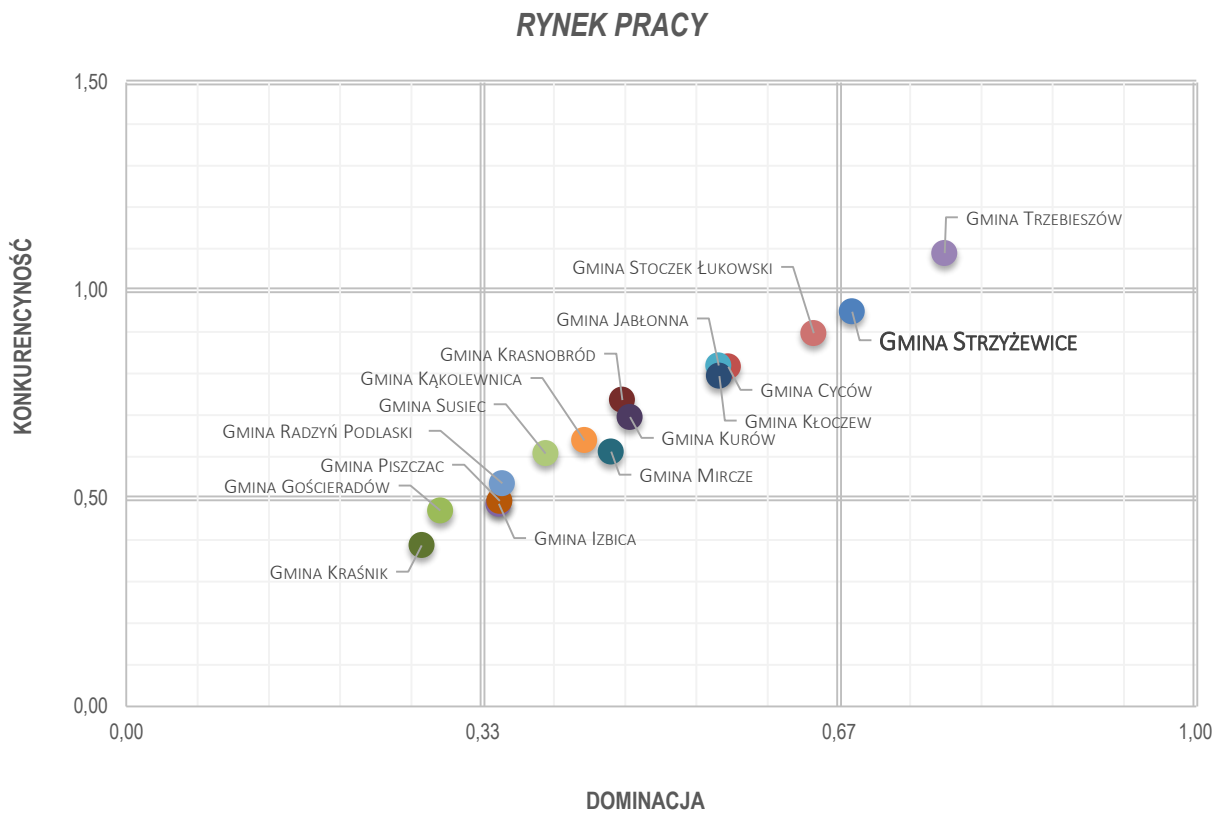

Źródło: opracowanie własne PARR.

Wykres 121. Macierz rozwoju – infrastruktura techniczna.

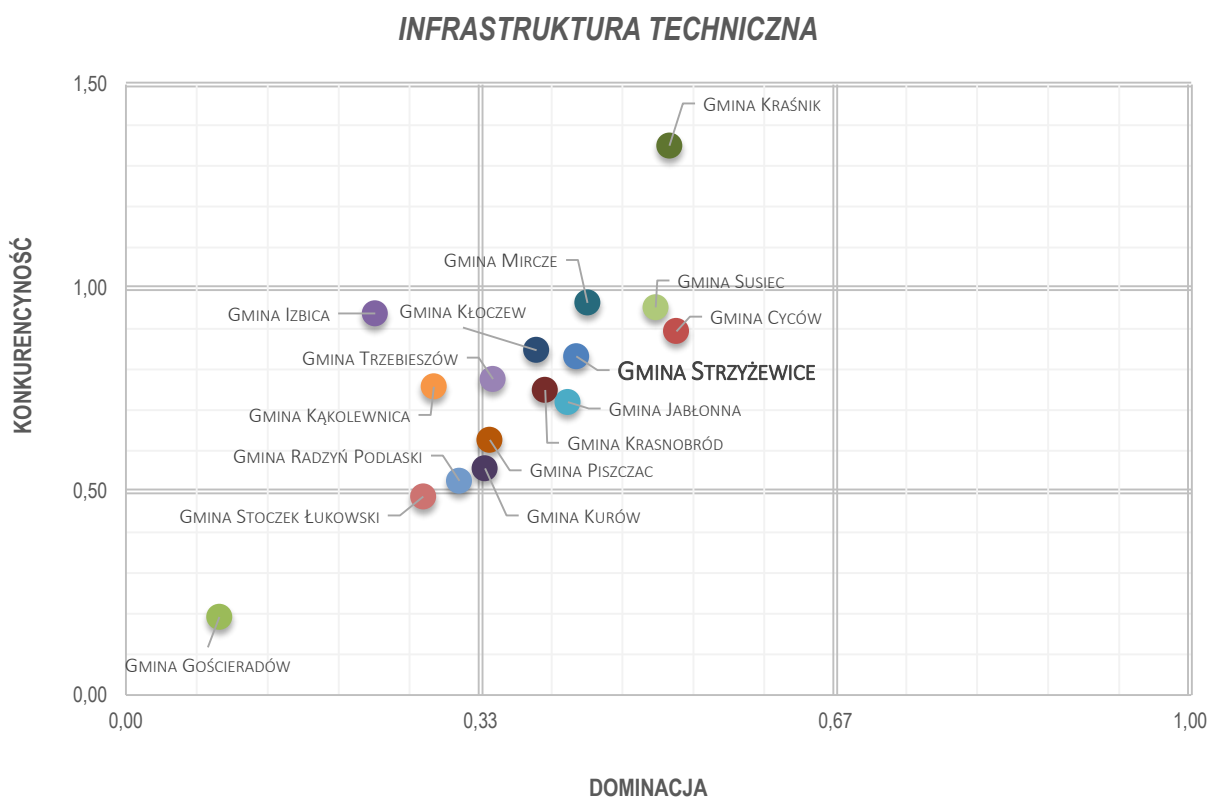

Źródło: opracowanie własne PARR.

Wykres 122. Macierz rozwoju – mieszkalnictwo.

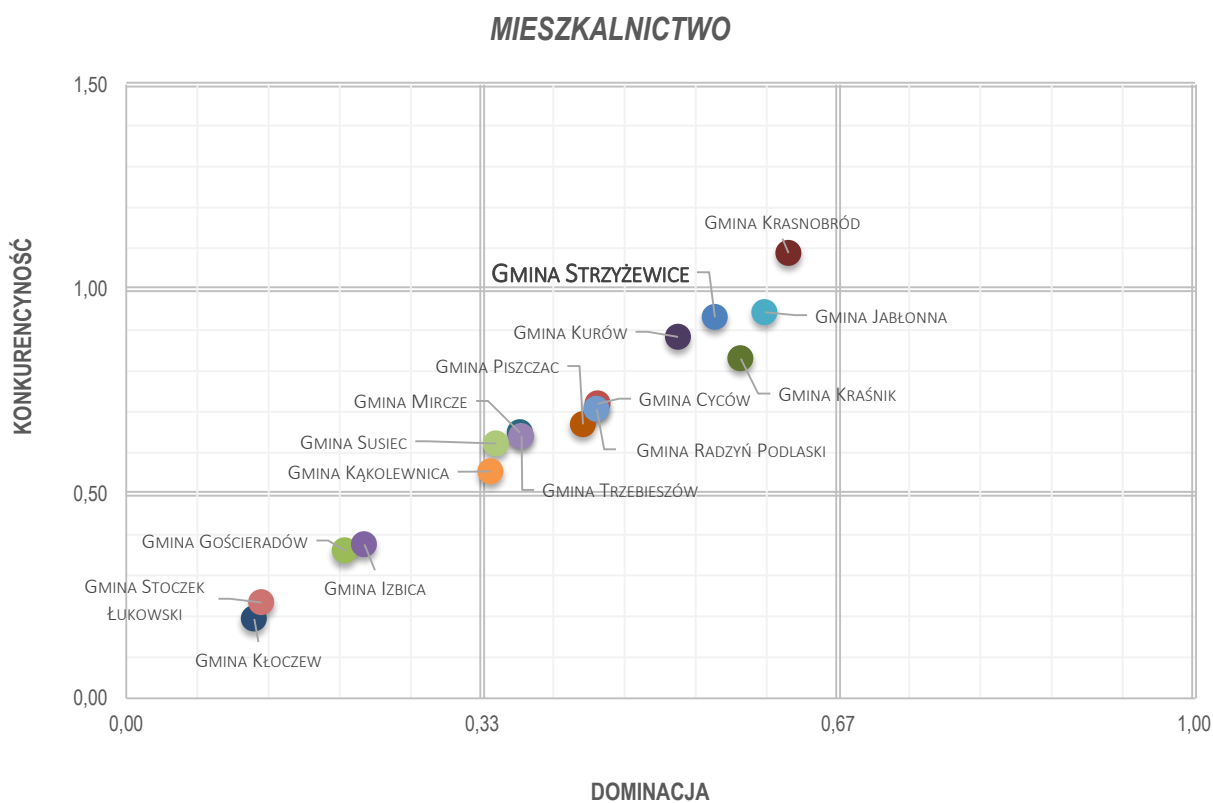

Źródło: opracowanie własne PARR.

Wykres 123. Macierz rozwoju – potencjał społeczny i kulturalny.

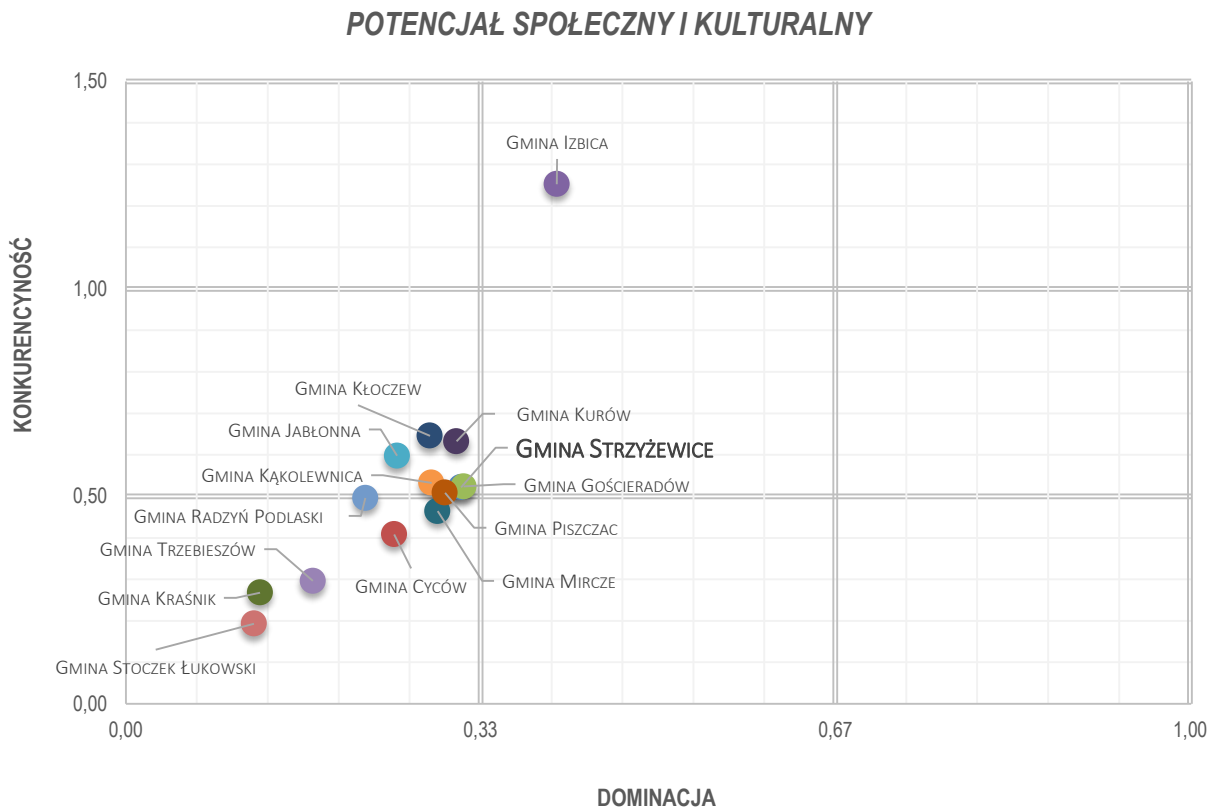

Źródło: opracowanie własne PARR.

Wykres 124. Macierz rozwoju – poziom wykształcenia i szkolnictwo.

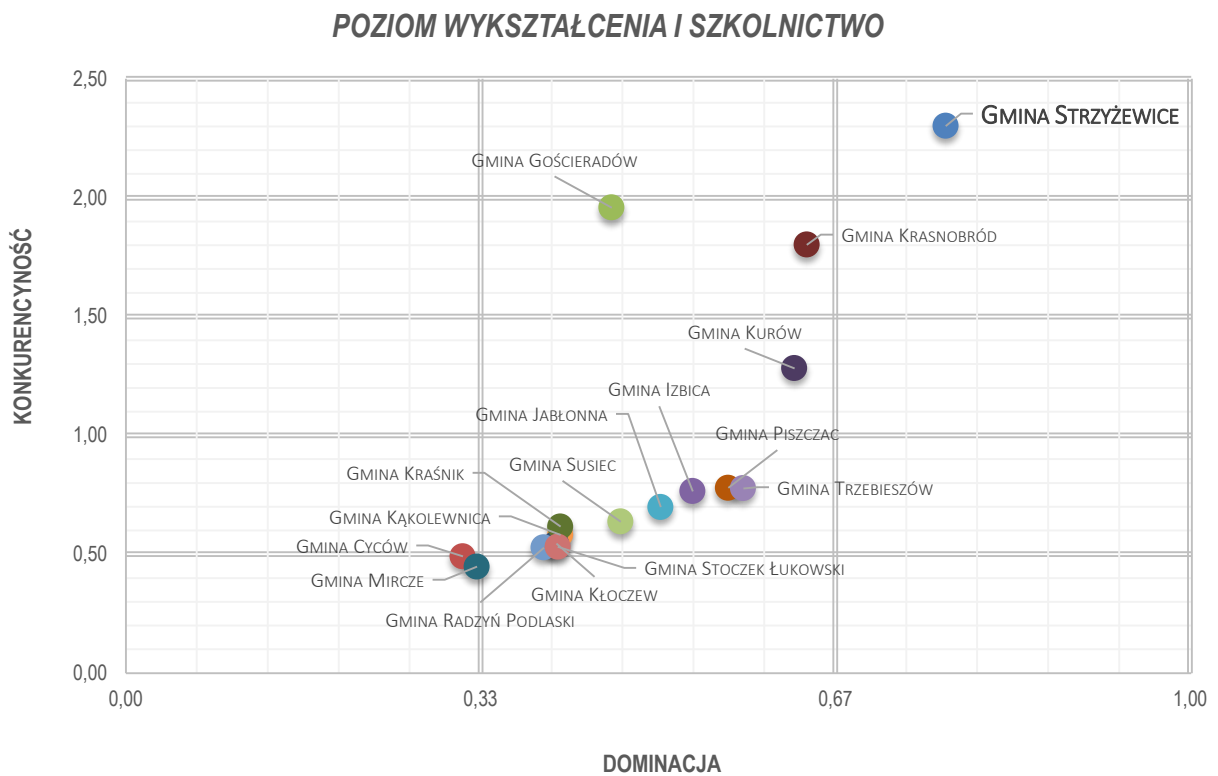

Źródło: opracowanie własne PARR.

Wykres 125. Macierz rozwoju – przedsiębiorczość.

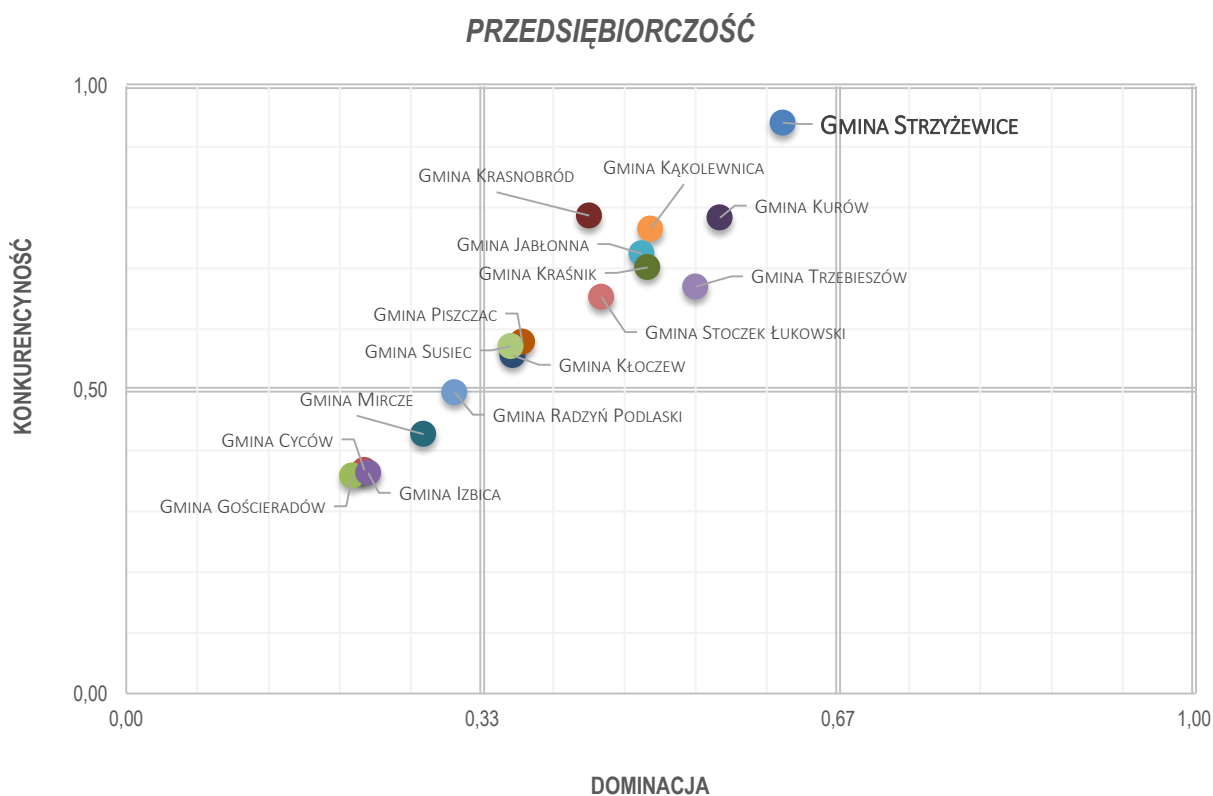

Źródło: opracowanie własne PARR.

Wykres 126. Macierz rozwoju – stabilność finansowa JST.

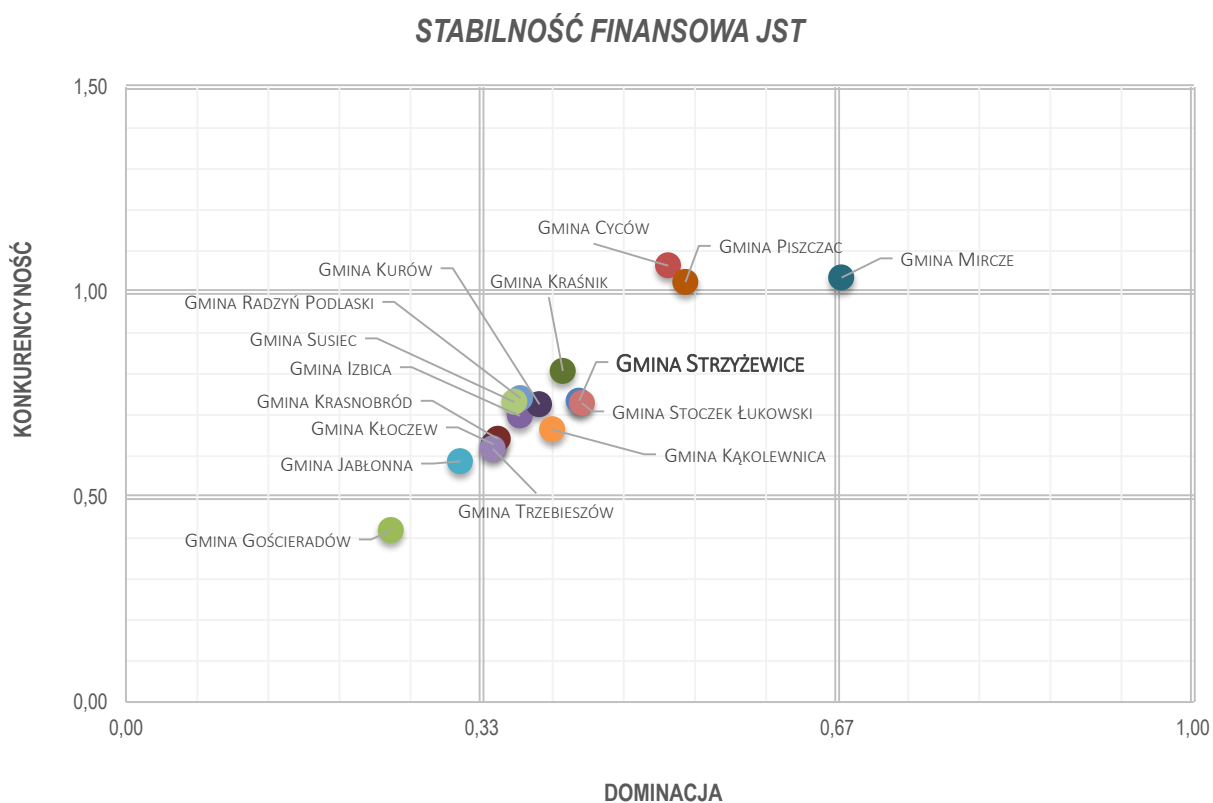

Źródło: opracowanie własne PARR.

3.3. Budowanie przewagi konkurencyjnej i obszary słabości konkurencyjnej Gminy Strzyżewice

Tabela 61. Obszary budowania przewagi konkurencyjnej przez Gminę Strzyżewice.

| nr | wskaźnik | wartość wskaźnika konkurencyjności | dystans do lidera | kategoria |
|-----|--|------------------------------------|-------------------|------------------------------------|
| 73 | Liczba uczniów liceów ogólnokształcących | 12,57 | 1,00 | Poziom wykształcenia i szkolnictwo |
| 68 | % wydatków w budżecie gminy na kulturę fizyczną | 2,34 | 1,00 | Potencjał społeczny i kulturalny |
| 12 | Liczba pracujących na 1000 mieszkańców | 1,87 | 0,66 | Rynek pracy |
| 99 | Dochody własne na 1 mieszkańca (udział w CIT) | 1,70 | 1,00 | Stabilność finansowa JST |
| 81 | Podmioty na 1000 mieszkańców w wieku produkcyjnym | 1,61 | 0,68 | Przedsiębiorczość |
| 93 | Spółki handlowe z udziałem kapitału zagranicznego (sektor prywatny) | 1,60 | 1,00 | Przedsiębiorczość |
| 79 | Wskaźnik przedsiębiorczości | 1,59 | 0,67 | Przedsiębiorczość |
| 26 | % ludności korzystającej z gazu | 1,47 | 0,74 | Infrastruktura techniczna |
| 41 | % mieszkań wyposażonych w gaz z sieci | 1,46 | 0,73 | Mieszkalnictwo |
| 40 | % mieszkań wyposażonych w centralne ogrzewanie | 1,44 | 0,68 | Mieszkalnictwo |
| 18 | Roczna zmiana liczby osób pracujących (rok poprzedni = 100) | 1,44 | 0,60 | Rynek pracy |
| 88 | Liczba mikro przedsiębiorstw (0-9 prac.) | 1,41 | 0,63 | Przedsiębiorczość |
| 45 | Mieszkania oddane do użytkowania na 1000 mieszkańców | 1,41 | 0,79 | Mieszkalnictwo |
| 2 | Gęstość zaludnienia (ludność na 1 km ²) | 1,41 | 0,91 | Demografia |
| 10 | Długookresowa dynamika zmian liczby ludności (% zmiany w stosunku do 2002 roku) | 1,39 | 1,00 | Demografia |
| 9 | Saldo migracji na 1000 mieszkańców | 1,37 | 1,00 | Demografia |
| 74 | % ludności z wykształceniem podstawowym ukończonym, podstawowym nieukończonym i bez wykształcenia | 1,34 | 0,96 | Poziom wykształcenia i szkolnictwo |
| 90 | Liczba średnich przedsiębiorstw (50-249 prac.) | 1,33 | 1,00 | Przedsiębiorczość |
| 67 | Fundacje, stowarzyszenia i organizacje społeczne na 10.000 mieszkańców | 1,27 | 1,00 | Potencjał społeczny i kulturalny |
| 110 | Wydatki bieżące na wynagrodzenia na 1 mieszkańca | 1,27 | 0,94 | Stabilność finansowa JST |
| 75 | Uczniowie szkół podstawowych przypadający na 1 komputer z dostępem do Internetu przeznaczony do użytku uczniów | 1,24 | 0,96 | Poziom wykształcenia i szkolnictwo |
| 84 | Osoby fizyczne prowadzące działalność gospodarczą na 100 osób w wieku produkcyjnym | 1,23 | 0,97 | Przedsiębiorczość |
| 70 | % ludności z wykształceniem wyższym | 1,22 | 0,57 | Poziom wykształcenia i szkolnictwo |

| nr | wskaźnik | wartość wskaźnika konkurencyjności | dystans do lidera | kategoria |
|-----|---|------------------------------------|-------------------|------------------------------------|
| 46 | Izby oddane do użytkowania na 1000 mieszkańców | 1,20 | 0,80 | Mieszkalnictwo |
| 78 | Współczynnik skolaryzacji brutto (gimnazja) | 1,18 | 1,00 | Poziom wykształcenia i szkolnictwo |
| 89 | Liczba małych przedsiębiorstw (10-49 prac.) | 1,17 | 0,86 | Przedsiębiorczość |
| 104 | Udział dochodów własnych w dochodach ogółem | 1,16 | 0,43 | Stabilność finansowa JST |
| 17 | Liczba osób bezrobotnych na przypadającą na 1 osobę pracującą | 1,15 | 0,86 | Rynek pracy |
| 28 | % wydatków budżetu gminy na gospodarkę komunalną i ochronę środowiska | 1,10 | 0,13 | Infrastruktura techniczna |
| 94 | Długookresowa dynamika zmian wskaźnika przedsiębiorczości - zmiana w stosunku do 2002 roku (rok 2002 = 100) | 1,07 | 0,94 | Przedsiębiorczość |
| 98 | Dochody własne na 1 mieszkańca (udział w PIT) | 1,02 | 0,76 | Stabilność finansowa JST |
| 3 | Wskaźnik obciążenia demograficznego wiekiem poprodukcyjnym | 1,02 | 0,85 | Demografia |
| 54 | Placówki biblioteczne (biblioteki i filie ogółem) na 10.000 mieszkańców | 1,02 | 0,79 | Potencjał społeczny i kulturalny |
| 47 | Powierzchnia użytkowa mieszkań oddanych do użytkowania | 1,02 | 0,68 | Mieszkalnictwo |
| 14 | Udział bezrobotnych zarejestrowanych w liczbie ludności w wieku produkcyjnym | 1,01 | 0,72 | Rynek pracy |
| 13 | Liczba bezrobotnych na 1000 mieszkańców | 1,01 | 0,70 | Rynek pracy |

Tabela 62. Obszary utraty konkurencyjności przez Gminę Strzyżewice.

| nr | wskaźnik | wartość wskaźnika konkurencyjności | dystans do lidera | kategoria |
|-----|---|------------------------------------|-------------------|----------------------------------|
| 34 | Udział powierzchni objętej obowiązującymi miejscowymi planami zagospodarowania przestrzennego w powierzchni ogółem | 1,00 | 0,99 | Infrastruktura techniczna |
| 86 | % firm działających w usługach rynkowych | 1,00 | 0,68 | Przedsiębiorczość |
| 102 | Środki pozyskane z Unii Europejskiej na finansowanie programów i projektów unijnych (łącznie w latach 2007-2012) | 1,00 | 0,81 | Stabilność finansowa JST |
| 37 | % mieszkań wyposażonych w wodociąg | 0,99 | 0,74 | Mieszkalnictwo |
| 109 | Udział wydatków inwestycyjnych w wydatkach ogółem | 0,99 | 0,36 | Stabilność finansowa JST |
| 56 | Wypożyczenia księgozbioru na 1 czytelnika | 0,99 | 0,54 | Potencjał społeczny i kulturalny |
| 5 | % osób w wieku przedprodukcyjnym | 0,99 | 0,80 | Demografia |
| 118 | Średni roczny udział wydatków inwestycyjnych w wydatkach ogółem w okresie 2008-2012 | 0,98 | 0,82 | Stabilność finansowa JST |
| 120 | Długookresowa dynamika zmian udziału dochodów własnych w dochodach ogółem - zmiana w stosunku do 2002 roku (rok 2002 = 100) | 0,98 | 0,47 | Stabilność finansowa JST |
| 103 | Środki pozyskane z Unii Europejskiej na finansowanie programów i projektów unijnych na 1 mieszkańca (średnia z lat 2007-2012) | 0,97 | 0,81 | Stabilność finansowa JST |
| 19 | Roczna zmiana liczby osób bezrobotnych (rok poprzedni = 100) | 0,97 | 0,61 | Rynek pracy |

| nr | wskaźnik | wartość wskaźnika konkurencyjności | dystans do lidera | kategoria |
|-----|---|------------------------------------|-------------------|------------------------------------|
| 31 | Wydatki na drogi publiczne (udział w wydatkach ogółem) | 0,97 | 0,57 | Infrastruktura techniczna |
| 30 | % wydatków budżetu gminy na transport i łączność | 0,96 | 0,57 | Infrastruktura techniczna |
| 1 | Liczba ludności | 0,95 | 0,60 | Demografia |
| 50 | Liczba ludności na 1 aptekę | 0,94 | 0,67 | Potencjał społeczny i kulturalny |
| 22 | % ludności utrzymującej się ze źródeł niezarobkowych | 0,93 | 0,74 | Rynek pracy |
| 4 | Wskaźnik obciążenia ekonomicznego | 0,92 | 0,66 | Demografia |
| 43 | Liczba mieszkań na 1 mieszkańca | 0,91 | 0,51 | Mieszkalnictwo |
| 20 | % wydatków w budżecie gminy na pomoc społeczną | 0,91 | 0,65 | Rynek pracy |
| 27 | Wydatki budżetu gminy na gospodarkę komunalną i ochronę środowiska na 1 mieszkańca | 0,91 | 0,06 | Infrastruktura techniczna |
| 24 | % ludności korzystającej z wodociągu | 0,90 | 0,85 | Infrastruktura techniczna |
| 71 | Efektywność wydatków oświatowych (subwencje na zadania oświatowe = 100) | 0,89 | 0,64 | Poziom wykształcenia i szkolnictwo |
| 82 | Jednostki nowo zarejestrowane w rejestrze REGON na 10 tys. ludności | 0,89 | 0,74 | Przedsiębiorczość |
| 117 | Średnia roczna wysokość wydatków inwestycyjnych w okresie 2002-2012 | 0,89 | 0,63 | Stabilność finansowa JST |
| 7 | Przyrost naturalny na 1000 mieszkańców | 0,89 | 0,62 | Demografia |
| 85 | Podmioty nowo zarejestrowane na 10 tys. ludności w wieku produkcyjnym | 0,89 | 0,73 | Przedsiębiorczość |
| 6 | % osób w wieku produkcyjnym | 0,88 | 0,64 | Demografia |
| 76 | Uczniowie gimnazjów przypadający na 1 komputer z dostępem do Internetu przeznaczony do użytku uczniów | 0,87 | 0,80 | Poziom wykształcenia i szkolnictwo |
| 107 | Wydatki majątkowe inwestycyjne na 1 mieszkańca | 0,84 | 0,17 | Stabilność finansowa JST |
| 113 | Dynamika zmian dochodów gminy (rok poprzedni = 100) | 0,83 | 0,45 | Stabilność finansowa JST |
| 49 | Zakłady opieki zdrowotnej na 10.000 mieszkańców | 0,83 | 0,46 | Potencjał społeczny i kulturalny |
| 77 | Współczynnik skolaryzacji brutto (szkoły podstawowe) | 0,82 | 0,64 | Poziom wykształcenia i szkolnictwo |
| 101 | Udział podatku rolnego w dochodach własnych | 0,78 | 0,62 | Stabilność finansowa JST |
| 97 | Dochody własne na 1 mieszkańca | 0,78 | 0,22 | Stabilność finansowa JST |
| 55 | Czytelnicy bibliotek publicznych na 1000 mieszkańców | 0,78 | 0,59 | Potencjał społeczny i kulturalny |
| 114 | Dynamika zmian wydatków gminy (rok poprzedni = 100) | 0,76 | 0,19 | Stabilność finansowa JST |
| 83 | Jednostki wykreślone z rejestru REGON na 10 tys. ludności | 0,76 | 0,63 | Przedsiębiorczość |
| 23 | Długookresowa dynamika zmian liczby osób bezrobotnych na 1 osobę pracującą (% zmiany w stosunku do 2003 roku) | 0,76 | 0,61 | Rynek pracy |

| nr | wskaźnik | wartość wskaźnika konkurencyjności | dystans do lidera | kategoria |
|-----|---|------------------------------------|-------------------|------------------------------------|
| 29 | Wydatki budżetu gminy na transport i łączność na 1 mieszkańca | 0,75 | 0,40 | Infrastruktura techniczna |
| 100 | Udział podatku od nieruchomości w dochodach własnych | 0,74 | 0,31 | Stabilność finansowa JST |
| 33 | Powierzchnia gminy objęta obowiązującymi planami zagospodarowania przestrzennego ogółem | 0,74 | 0,46 | Infrastruktura techniczna |
| 51 | % wydatków w budżecie gminy na ochronę zdrowia | 0,74 | 0,29 | Potencjał społeczny i kulturalny |
| 21 | Udział osób w gospodarstwach domowych korzystających ze środowiskowej pomocy społecznej w ludności ogółem | 0,73 | 0,63 | Rynek pracy |
| 116 | Średnia roczna wysokość wydatków inwestycyjnych w okresie 2008-2012 | 0,73 | 0,46 | Stabilność finansowa JST |
| 111 | Efektywność budżetowa (relacja dochodów do wydatków budżetu gminy) | 0,72 | 0,29 | Stabilność finansowa JST |
| 39 | % mieszkań wyposażonych w łazienkę | 0,71 | 0,55 | Mieszkalnictwo |
| 38 | % mieszkań wyposażonych w ustęp spłukiwany | 0,69 | 0,55 | Mieszkalnictwo |
| 44 | Powierzchnia użytkowa mieszkań na 1 osobę | 0,69 | 0,38 | Mieszkalnictwo |
| 69 | Kluby sportowe na 1000 mieszkańców w wieku przedprodukcyjnym | 0,67 | 0,44 | Potencjał społeczny i kulturalny |
| 25 | % ludności korzystającej z kanalizacji | 0,67 | 0,31 | Infrastruktura techniczna |
| 32 | % ludności korzystającej z kanalizacji do % ludności korzystającej z wodociągu | 0,63 | 0,33 | Infrastruktura techniczna |
| 42 | % ludności obsługiwanej przez oczyszczalnie ścieków (miejskie i wiejskie) | 0,62 | 0,18 | Mieszkalnictwo |
| 16 | % ludności z wykształceniem zasadniczym zawodowym | 0,61 | 0,35 | Rynek pracy |
| 112 | Obsługa długu publicznego na 1 mieszkańca | 0,60 | 0,55 | Stabilność finansowa JST |
| 72 | Miejsca w placówkach wychowania przedszkolnego w stosunku do dzieci w wieku 3-6 lat | 0,57 | 0,36 | Poziom wykształcenia i szkolnictwo |
| 35 | Długookresowa dynamika zmian długość czynnej sieci wodociągowej - zmiana w stosunku do 2002 roku (rok 2002 = 100) | 0,49 | 0,01 | Infrastruktura techniczna |
| 52 | Podstawowa opieka zdrowotna - porady na 1 mieszkańca | 0,49 | 0,28 | Potencjał społeczny i kulturalny |
| 108 | Wydatki na administrację publiczną na 1 mieszkańca | 0,48 | 0,44 | Stabilność finansowa JST |
| 80 | Dynamika zmian wskaźnika przedsiębiorczości (rok poprzedni = 100) | 0,47 | 0,30 | Przedsiębiorczość |
| 8 | Liczba małżeństw zawartych na 1000 mieszkańców | 0,43 | 0,30 | Demografia |
| 60 | % wydatków w budżecie gminy na kulturę i ochronę dziedzictwa narodowego | 0,39 | 0,20 | Potencjał społeczny i kulturalny |
| 53 | Domy i ośrodki kultury, kluby i świetlice na 10.000 mieszkańców | 0,38 | 0,30 | Potencjał społeczny i kulturalny |
| 119 | Długookresowa dynamika zmian dochodów gminy - zmiana w stosunku do 2002 roku (rok 2002 = 100) | 0,35 | 0,15 | Stabilność finansowa JST |
| 115 | Dynamika zmian wydatków majątkowych inwestycyjnych gminy (rok poprzedni = 100) | 0,33 | 0,08 | Stabilność finansowa JST |

Tabela 63. Obszary największej słabości konkurencyjnej Gminy Strzyżewice.

| nr | wskaźnik | wartość wskaźnika konkurencyjności | dystans do lidera | kategoria |
|-----|---|------------------------------------|-------------------|----------------------------------|
| 11 | Długookresowa dynamika zmian wskaźnika obciążenia demograficznego wiekiem poprodukcyjnym (% zmiany w stosunku do 2002 roku) | 0,24 | 0,16 | Demografia |
| 36 | Długookresowa dynamika zmian długość czynnej sieci kanalizacyjnej - zmiana w stosunku do 2002 roku (rok 2002 = 100) | 0,23 | 0,06 | Infrastruktura techniczna |
| 105 | Wydatki budżetu gminy | 0,18 | 0,06 | Stabilność finansowa JST |
| 66 | Powierzchnia lasów | 0,11 | 0,05 | Potencjał społeczny i kulturalny |
| 48 | % wydatków w budżecie gminy na gospodarkę mieszkaniową | 0,04 | 0,02 | Mieszkalnictwo |
| 95 | Dochody gminy | 0,01 | 0,00 | Stabilność finansowa JST |
| 15 | Liczba uczniów szkół zasadniczych | 0,00 | 1,00 | Rynek pracy |
| 57 | Liczba zwiedzających muzea i oddziały na 1000 mieszkańców | 0,00 | 0,00 | Potencjał społeczny i kulturalny |
| 58 | Widzowie kin na 1000 mieszkańców | 0,00 | 0,00 | Potencjał społeczny i kulturalny |
| 59 | Miejsca rzeczywiste (łącznie z oddziałami) w żłobkach w stosunku do dzieci w wieku 0-3 lata | 0,00 | 0,00 | Potencjał społeczny i kulturalny |
| 61 | Miejsca noclegowe | 0,00 | 0,00 | Potencjał społeczny i kulturalny |
| 62 | Dynamika zmian liczby miejsc noclegowych całorocznych w turystycznych obiektach zbiorowego zakwaterowania (rok poprzedni=100) | 0,00 | 0,00 | Potencjał społeczny i kulturalny |
| 63 | Korzystający z noclegów w obiektach zbiorowego zakwaterowania | 0,00 | 0,00 | Potencjał społeczny i kulturalny |
| 64 | Dynamika zmian liczby udzielonych noclegów w turystycznych w obiektach zbiorowego zakwaterowania (rok poprzedni=100) | 0,00 | 0,00 | Potencjał społeczny i kulturalny |
| 65 | Łączna powierzchnia parków narodowych i parków krajobrazowych | 0,00 | 0,00 | Potencjał społeczny i kulturalny |
| 87 | % firm działających w usługach nierynkowych | 0,00 | 0,00 | Przedsiębiorczość |
| 91 | Liczba dużych przedsiębiorstw (250-999 prac.) | 0,00 | 0,00 | Przedsiębiorczość |
| 92 | Liczba dużych przedsiębiorstw (powyżej 1000 prac.) | 0,00 | 0,00 | Przedsiębiorczość |
| 96 | Dochody gminy na 1 mieszkańca | 0,00 | 0,00 | Stabilność finansowa JST |
| 106 | Wydatki budżetu gminy na 1 mieszkańca | 0,00 | 0,00 | Stabilność finansowa JST |

Źródło: opracowanie własne PARR.

3.4. Podobieństwo gmin powiatu „pokrewnych” Gminy Strzyżewice

Na podstawie przeprowadzonej analizy należy stwierdzić, że gminy „pokrewnie” Gminy Strzyżewice są do siebie **nieznacznie niepodobne**. Największe podobieństwo JST jest w obszarze dotyczącym demografii, a najmniejsze w stabilności finansowej JST. Podkreślić jednak trzeba, że wewnętrzne zróżnicowanie gmin „pokrewnych” Gminy Strzyżewice nie jest duże i istnieje znacząca liczba wskaźników, w których jednostki są do siebie bardzo podobne.

Tabela 64. Wskaźniki podobieństwa dla gmin „pokrewnych” Gminy Strzyżewice.

| kategoria | wskaźnik podobieństwa | stopień podobieństwa |
|------------------------------------|-----------------------|---------------------------------------|
| Demografia | 0,562 | <i>umiarkowane podobieństwo</i> |
| Rynek pracy | 0,464 | <i>niewielkie podobieństwo</i> |
| Infrastruktura techniczna | 0,476 | <i>niewielkie podobieństwo</i> |
| Mieszkalnictwo | 0,487 | <i>niewielkie podobieństwo</i> |
| Potencjał społeczny i kulturalny | 0,508 | <i>umiarkowane podobieństwo</i> |
| Poziom wykształcenia i szkolnictwo | 0,501 | <i>umiarkowane podobieństwo</i> |
| Przedsiębiorczość | 0,534 | <i>umiarkowane podobieństwo</i> |
| Stabilność finansowa JST | 0,444 | <i>niewielkie podobieństwo</i> |
| razem: | 0,492 | <i>niewielkie podobieństwo</i> |

Źródło: opracowanie własne PARR.

Wykres 127. Wykres podobieństwa gmin „pokrewnych” Gminy Strzyżewice.

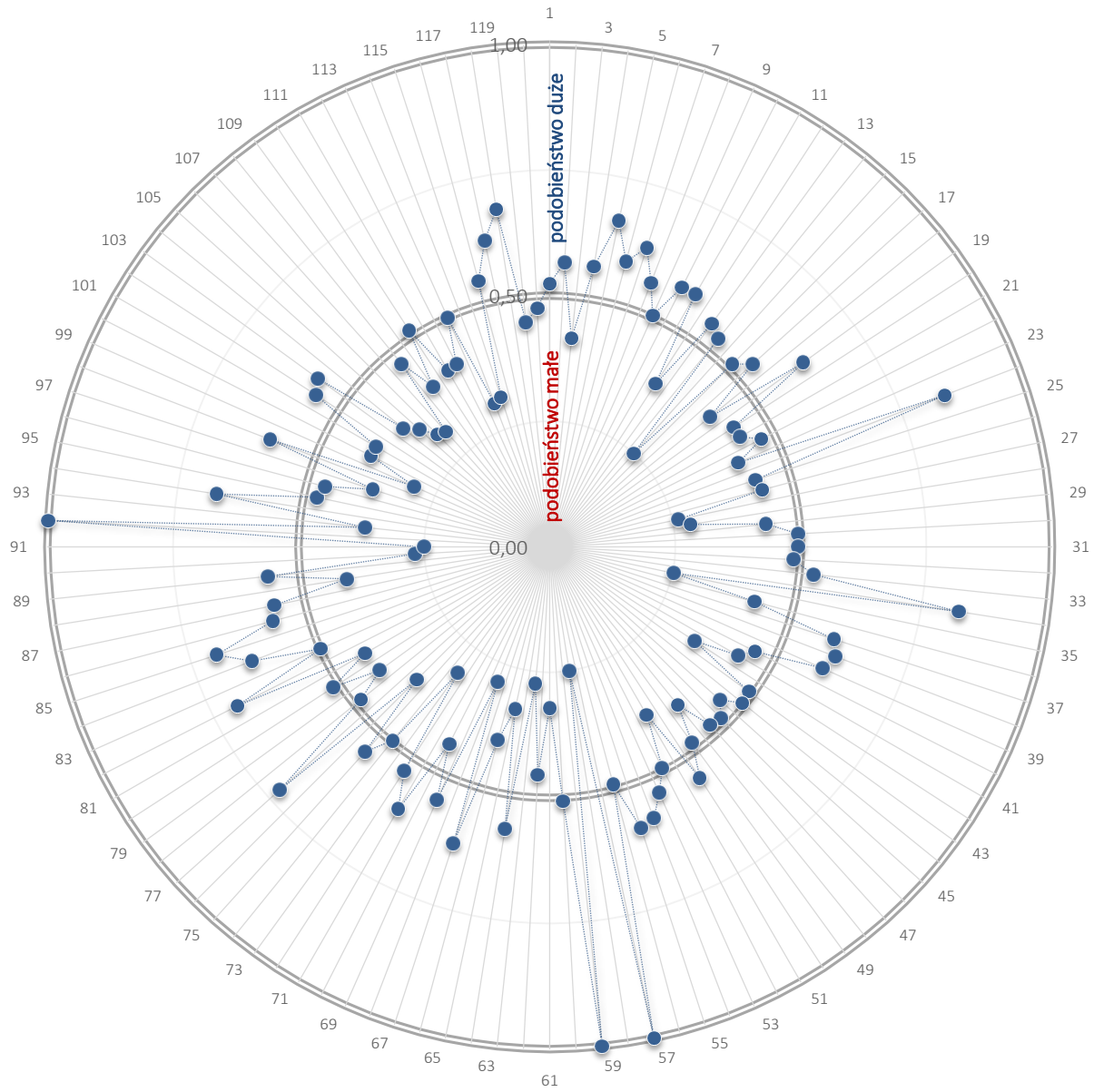

Źródło: opracowanie własne PARR.

PODSUMOWANIE ANALIZY I DIAGNOZY

1. ANALIZA SWOT

1.1. Metodologia analizy SWOT

Analiza SWOT jest oparta na prostym schemacie klasyfikacji: wszystkie czynniki mające wpływ na bieżącą i przyszłą pozycję gminy dzieli się na :

- » zewnętrzne w stosunku do gminy,
- » mające charakter uwarunkowań wewnętrznych, wywierające negatywny wpływ na gminę oraz mające wpływ pozytywny.

Ze skrzyżowania tych dwóch podziałów powstają kategorie czynników:

1. wewnętrzne pozytywne - mocne strony (S)
2. wewnętrzne negatywne - słabe strony (W)
3. zewnętrzne pozytywne - szanse (O)
4. zewnętrzne negatywne - zagrożenia (T).

Wykres 128. Klasyfikacja czynników wpływających na pozycję strategiczną gminy w metodzie SWOT.



Źródło: http://pl.wikipedia.org/wiki/Analiza_SWOT#mediaviewer/Plik:SWOT_pl.svg.

Metoda SWOT polega na identyfikacji przedstawionych czterech grup czynników, opisanie ich wpływu na rozwój gminy, a także możliwości jednostki osłabiania lub wzmocnienia siły ich oddziaływania. Wzajemne powiązanie ze sobą szans i zagrożeń z mocnymi i słabymi stronami pozwala na określenie pozycji strategicznej w analizie SWOT/TOWS. W analizie SWOT nie jest konieczne systematyczne wyodrębnianie i opisywanie wszystkich czynników, ale zidentyfikowanie czynników kluczowych, które mogą mieć decydujący wpływ na przyszłość gminy lub zastosowanie innych narzędzi do badania jednostki samorządowej i otoczenia⁴⁵.

W celu wiarygodniejszego określenia pozycji strategicznej Gminy Strzyżewice w późniejszej analizie SWOT/TOWS, zdefiniowano po **5 kluczowych czynników** w każdym z kwartyli.

⁴⁵ T. Imiela, *Próba oceny pozycji strategicznej i koncepcja strategii dla dużej elektrowni na przykładzie elektrowni Bełchatów II. Rozdział IV: Metody analizy strategicznej, jako narzędzia oceny i formułowania strategii*, Łódź 2000, s. 173-174.

1.2. Analiza SWOT Gminy Strzyżewice

Tabela 65. Analiza SWOT dla Gminy Strzyżewice.

| SILNE | SŁABE |
|--|--|
| <ul style="list-style-type: none"> ➤ (1) Bliskość i oddziaływanie Lublina ➤ (2) Potencjał rekreacyjno-wypoczynkowy dla Lublina i powiatu lubelskiego ➤ (3) Dobrze rozwinięta infrastruktura techniczna ➤ (4) Potencjał w zakresie odnawialnych źródeł energii (OZE) ➤ (5) Dobrze rozwinięte szkolnictwo (wszystkie poziomy edukacji) ➤ (6) Liczne nagrody i wyróżnienia | <ul style="list-style-type: none"> ✘ (1) Niewystarczający poziom konkurencyjności lokalnej przedsiębiorczości ✘ (2) Wysokie wydatki na pomoc społeczną (znaczny odsetek osób korzystających ze środowiskowej pomocy społecznej) ✘ (3) Niewystarczająco rozwinięta infrastruktura kanalizacyjna ✘ (4) Brak rozwiniętych funkcji turystycznych ✘ (5) Uwarunkowania przestrzennego rozwoju (oddziaływanie różnych ośrodków miejskich, kolonijna zabudowa) ✘ (6) Brak sprecyzowanego wizerunku i ukierunkowanej promocji |
| SZANSE | ZAGROŻENIA |
| <ul style="list-style-type: none"> ➤ (1) dostępność środków z UE w latach 2014-2020 na realizację projektów rozwojowych ➤ (2) moda na wypoczynek poza miastem i postępujące procesy suburbanizacyjne ➤ (3) korzystna polityka finansowa państwa – rozwój przedsiębiorczości (w szczególności wśród młodych ludzi) ➤ (4) rozwiązania prawne na poziomie europejskim i krajowym wspierające rozwój OZE ➤ (5) kompleksowa rewitalizacja obszaru rzeki Bystrzyca ➤ (6) systemowe wsparcie obszarów funkcjonalnych i metropolitalnych (LOM i LOF) | <ul style="list-style-type: none"> ✘ (1) niepowodzenia w pozyskiwaniu środków z UE na realizację projektów prorozwojowych ✘ (2) dynamiczny rozwój gmin konkurencyjnych -> znaczny spadek atrakcyjności gospodarczej gminy ✘ (3) migracja młodych, wykształconych mieszkańców poza granice gminy -> drenaż mózgow ✘ (4) dalsze uzależnianie mieszkańców od sfery socjalnej ✘ (5) postępujące niekorzystne tendencje demograficzne ✘ (6) brak systemowych zachęt dla inwestorów i zła koniunktura na inwestowanie w powiecie lubelskim |

Źródło: opracowanie własne PARR.

Oceny czynników z każdego z kwartyli analiz SWOT dokonali mieszkańcy Gminy Strzyżewice w ankiecie przeprowadzonej na I spotkaniu konsultacyjnym. Na podstawie wyników zebranych ankiet wyciągnięta została średnia ocen w skali 1-6. Każdemu z czynników eksperci PARR przypisali wagę (jej suma w każdym z kwartyli wynosi 1,0), która określa znaczenie danego czynnika jako wpływającego na możliwości rozwojowe Gminy Strzyżewice. Określenie wysokości wag poszczególnych czynników odbywało się poprzez

uwzględnienie takich kryteriów jak: dostępność i możliwość pozyskania środków zewnętrznych, czy dany czynnik generuje zysk, czy też koszt dla gminy oraz wpływ danego czynnika na rozwój przedsiębiorczości. Procedura ta stanowi przejaw dualnego podejścia – eksperci określają wagi, a lokalna społeczność przyznaje oceny. Iloczyn oceny i wagi stanowi ocenę ważoną odpowiadającą realnemu znaczeniu poszczególnych czynników w kwartylach). Dzięki tej metodzie oraz zaangażowaniu mieszkańców Gminy Strzyżewice analizę SWOT przeprowadzono z zachowaniem rzetelności i obiektywizmu.

Tabela 66. Matryca oceny silnych stron Gminy Strzyżewice.

| Silne | | | |
|--|--------------|-------------|--------------|
| czynnik | średnia ocen | waga | ocena ważona |
| (1) Bliskość i oddziaływanie Lublina | 4,7 | 0,15 | 0,70 |
| (2) Potencjał rekreacyjno-wypoczynkowy dla Lublina i powiatu lubelskiego | 4,8 | 0,20 | 0,95 |
| (3) Dobrze rozwinięta infrastruktura techniczna | 4,7 | 0,20 | 0,94 |
| (4) Potencjał w zakresie odnawialnych źródeł energii (OZE) | 3,9 | 0,18 | 0,70 |
| (5) Dobrze rozwinięte szkolnictwo (wszystkie poziomy edukacji) | 5,2 | 0,17 | 0,88 |
| (6) Liczne nagrody i wyróżnienia | 4,8 | 0,10 | 0,48 |
| razem: | 4,67 | 1,00 | 4,65 |

Źródło: opracowanie PARR na podstawie konsultacji społecznych z mieszkańcami Gminy Strzyżewice.



 najbardziej znaczące mocne strony

Tabela 67. Matryca oceny słabych stron Gminy Strzyżewice.

| Słabe | | | |
|---|--------------|-------------|--------------|
| czynnik | średnia ocen | waga | ocena ważona |
| (1) Niewystarczający poziom konkurencyjności lokalnej przedsiębiorczości | 4,2 | 0,25 | 1,05 |
| (2) Wysokie wydatki na pomoc społeczną (znaczný odsetek osób korzystających ze środowiskowej pomocy społecznej) | 5,1 | 0,25 | 1,27 |
| (3) Niewystarczająco rozwinięta infrastruktura kanalizacyjna | 4,5 | 0,16 | 0,72 |
| (4) Brak rozwiniętych funkcji turystycznych | 4,3 | 0,10 | 0,43 |
| (5) Uwarunkowania przestrzennego rozwoju (oddziaływanie różnych ośrodków miejskich, kolonijna zabudowa) | 4,5 | 0,11 | 0,50 |
| (6) Brak sprecyzowanego wizerunku i ukierunkowanej promocji | 4,4 | 0,13 | 0,58 |
| razem: | 4,49 | 1,00 | 4,53 |

Źródło: opracowanie PARR na podstawie konsultacji społecznych z mieszkańcami Gminy Strzyżewice.

 szczególnie negatywne słabe strony

Podsumowując analizę SWOT w wymiarze wewnętrznym można stwierdzić, że **najmocniejszymi stronami** Gminy Strzyżewice są:

- potencjał rekreacyjno-wypoczynkowy dla Lublina i powiatu lubelskiego,

► STRATEGIA ROZWOJU GMINY STRYZEWICE NA LATA 2016-2025

- dobrze rozwinięta infrastruktura techniczna,
- dobrze rozwinięte szkolnictwo (wszystkie poziomy edukacji).

Najbliższe strony Gminy Strzyżewice to:

- ✘ wysokie wydatki na pomoc społeczną (znaczny odsetek osób korzystających ze środowiskowej pomocy społecznej),
- ✘ niewystarczający poziom konkurencyjności lokalnej przedsiębiorczości,
- ✘ niewystarczająco rozwinięta infrastruktura kanalizacyjna.

Tabela 68. Matryca oceny szans Gminy Strzyżewice.

| Szanse | | | |
|--|--------------|-------------|--------------|
| czynnik | średnia ocen | waga | ocena ważona |
| (1) dostępność środków z UE w latach 2014-2020 na realizację projektów rozwojowych | 4,5 | 0,20 | 0,90 |
| (2) moda na wypoczynek poza miastem i postępujące procesy suburbanizacyjne | 4,7 | 0,20 | 0,94 |
| (3) korzystna polityka finansowa państwa – rozwój przedsiębiorczości (w szczególności wśród młodych ludzi) | 4,4 | 0,10 | 0,44 |
| (4) rozwiązania prawne na poziomie europejskim i krajowym wspierające rozwój OZE | 4,1 | 0,15 | 0,62 |
| (5) kompleksowa rewitalizacja obszaru rzeki Bystrzyca | 5,0 | 0,20 | 1,00 |
| (6) systemowe wsparcie obszarów funkcjonalnych i metropolitalnych (LOM i LOF) | 4,7 | 0,15 | 0,70 |
| <i>razem:</i> | <i>4,56</i> | <i>1,00</i> | <i>4,60</i> |

Źródło: opracowanie PARR na podstawie konsultacji społecznych z mieszkańcami Gminy Strzyżewice.



szanse o szczególnie istotnym znaczeniu

Tabela 69. Matryca oceny zagrożeń Gminy Strzyżewice.

| Zagrożenia | | | |
|---|--------------|-------------|--------------|
| czynnik | średnia ocen | waga | ocena ważona |
| (1) niepowodzenia w pozyskiwaniu środków z UE na realizację projektów prorozwojowych | 4,4 | 0,20 | 0,88 |
| (2) dynamiczny rozwój gmin konkurencyjnych -> znaczny spadek atrakcyjności gospodarczej gminy | 4,4 | 0,10 | 0,44 |
| (3) migracja młodych, wykształconych mieszkańców poza granice gminy -> drenaż mózgow | 4,5 | 0,15 | 0,68 |
| (4) dalsze uzależnianie mieszkańców od sfery socjalnej | 4,9 | 0,22 | 1,09 |
| (5) postępujące niekorzystne tendencje demograficzne | 4,6 | 0,11 | 0,50 |
| (6) brak systemowych zachęt dla inwestorów i zła koniunktura na inwestowanie w powiecie lubelskim | 4,7 | 0,22 | 1,03 |
| <i>razem:</i> | <i>4,58</i> | <i>1,00</i> | <i>4,61</i> |

Źródło: opracowanie PARR na podstawie konsultacji społecznych z mieszkańcami Gminy Strzyżewice.



szczególnie negatywne zagrożenia

Podsumowując analizę SWOT w wymiarze zewnętrznym można zaobserwować, że **największymi szansami** dla Gminy Strzyżewice są:

- » kompleksowa rewitalizacja obszaru rzeki Bystrzyca,
- » moda na wypoczynek poza miastem i postępujące procesy suburbanizacyjne,
- » dostępność środków z UE w latach 2014-2020 na realizację projektów rozwojowych.

Najważniejsze zagrożenia rozwojowe stojące przed Gminą Strzyżewice to:

- ✘ dalsze uzależnianie mieszkańców od sfery socjalnej,
- ✘ brak systemowych zachęt dla inwestorów i zła koniunktura na inwestowanie w powiecie lubelskim,
- ✘ niepowodzenia w pozyskiwaniu środków z UE na realizację projektów prorozwojowych.

1.3. Analiza M-M

Analiza M-M⁴⁶ polega na określeniu pozycji strategicznej gminy (przedstawienie jej na wykresie) i uzasadnia przejście do następnego etapu tej metody – planowania strategicznego.

Planowanie w zarządzaniu strategicznym sprowadza się do opracowania wariantu (wariantów) strategii z określeniem misji gminy (wykorzystując informacje zebrane w trakcie analizy strategicznej). Wielkość oddziaływania każdego czynnika w ramach macierzy (kwartyli) analizy SWOT została oceniona przez osoby uczestniczące w spotkaniu konsultacyjnym w skali szkolnej 1-6, przy czym liczba 6 odpowiada maksymalnemu wpływowi danego czynnika na gminę. Wyniki przedstawia się w tabelicy, oddzielnie dla analizy otoczenia i oddzielnie dla potencjału Gminy Strzyżewice.

Po obliczeniu sumarycznej ilości punktów dla każdego z czterech sił (S, W, O, T) można określić **Pozycję Rynkową**, która jest funkcją S, W (mocnych i słabych stron) - $PR = f(S, W)$ wyznacza się za pomocą wzoru:

$$PR = \frac{S}{S+W}$$

gdzie:

S – oznacza sumaryczną ilość punktów z tabeli po stronie S (Strength),

a W – ilość punktów po stronie W (Weaknesses).

W przypadku Gminy Strzyżewice:

Silne (S) = 448

Słabe (W) = 431

PR = 0,510

⁴⁶ Opis analizy M-M na podstawie: T. Imiela, *Próba oceny pozycji strategicznej i koncepcja strategii dla dużej elektrowni na przykładzie elektrowni Bełchatów II. Rozdział IV: Metody analizy strategicznej, jako narzędzia oceny i formułowania strategii*, Łódź 200, s. 174-179.

Następnie wyznacz się **Atrakcyjność Rynkową** gminy, która jest funkcją O, T (szans i zagrożeń) - $A = f(O, T)$ i dana jest wzorem:

$$AR = \frac{O}{O+T}$$

gdzie:

O – oznacza sumaryczną ilość punktów z tabeli po stronie O (Opportunities),

a *T* – oznacza ilość punktów po stronie T (Threats).

W przypadku Gminy Strzyżewice:

Szanse (O) = 438

Zagrożenia (T) = 440

AR = 0,499

Ustalenie położenia punktu, który reprezentuje pozycję strategiczną na wykresie, sprowadza się matematycznie do porównania sumy punktów (z wcześniej przeprowadzonej analizy SWOT) na odpowiednich osiach O-T i S-W, przy czym zasadą jest odjęcie mniejszej wartości od większej i odłożenie tej różnicy na danej osi po stronie większej z liczb. Punkt przecięcia prostych prostopadłych do osi przechodzących przez te punkty wyznacza pozycję strategiczną gminy. Obliczanie różnicy w ten sposób zapobiega występowaniu w metodzie liczb ujemnych.

W wyniku przeprowadzonej analizy można przeprowadzić graficzne wyznaczanie pozycji strategicznej dla Gminy Strzyżewice:

$$S - W = 296 - 303 = 17$$

$$O - T = 318 - 305 = -2$$

Wykres 129. Pozycja strategiczna Gminy Strzyżewice.

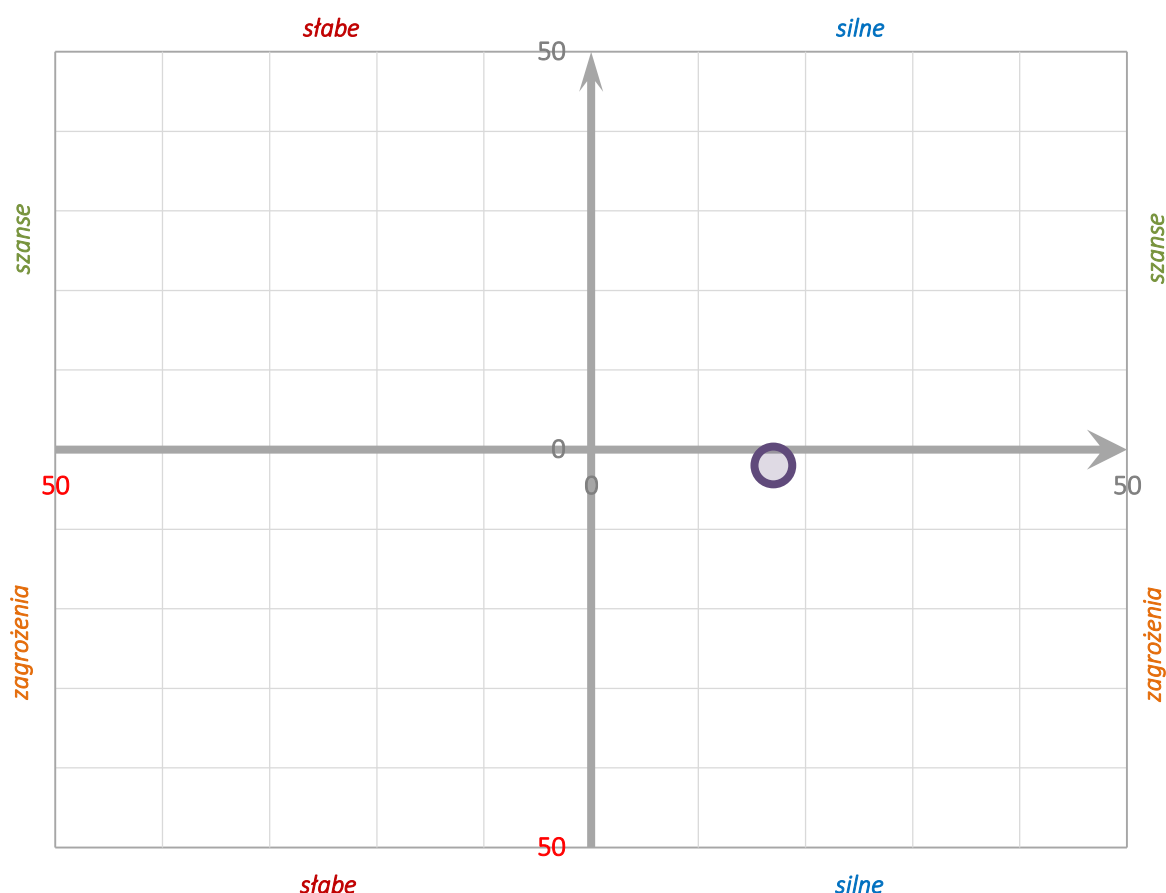

Źródło: opracowanie PARR na podstawie konsultacji społecznych z mieszkańcami Gminy Strzyżewice.

Położenie punktu reprezentującego pozycję strategiczną powiatu zawiera głęboki sens strategiczny.

| | Strategia | | | |
|-------------------|-----------|-----------|-----------|-----------|
| | maxi-maxi | mini-maxi | maxi-mini | mini-mini |
| Wartość PR | > 0,5 | < 0,5 | > 0,5 | < 0,5 |
| Wartość AR | > 0,5 | > 0,5 | < 0,5 | < 0,5 |

Dla Gminy Strzyżewice $PR < 0,5$, a $AR > 0,5$. Zatem oceny analizy SWOT sugerują, że w przypadku Gminy Strzyżewice możemy mieć do czynienia ze **strategią maxi-mini (konserwatywną)**.

Jej istotą jest minimalizowanie negatywnego wpływu otoczenia przez maksymalne i zarazem aktywne wykorzystanie potencjału tkwiącego w JST. Ten typ strategii występuje w gminach, które przy dużym potencjale wewnętrznym, są poddawane niekorzystnemu układowi warunków zewnętrznych. Należy przy użyciu mocnych stron przewycięzać zagrożenia, np. inwestować w przewagi konkurencyjne. Strategia konserwatywna obejmuje takie działania jak: weryfikacja i segmentacja obszarów i kierunków działań inwestycyjnych, redukcja kosztów, ulepszanie produktów i usług konkurencyjnych, rozwijanie nowych kierunków promocji, poszukiwanie nowych sfer i grup oddziaływań (nowi mieszkańcy, inwestorzy, turyści). Jest to strategia, w której powodzenie rozwoju gminy upatruje się głównie w jej mocnych stronach i zmniejszaniu zagrożeń.

Dzięki określeniu Atrakcyjności Rynkowej (AR) i Pozycji Rynkowej (PR) można obliczyć **Prawdopodobieństwo Sukcesu Strategicznego (PSS)** ze wzoru:

$$PSS = \frac{AR + PR}{2}$$

przy czym graniczna wartość PSS równa się 0,5. Poniżej tej wartości przyjmuje się, że JST będzie miała utrudnione szanse na rozwój.

Dla Gminy Strzyżewice:

$$PSS = 0,502$$

Aby sprawdzić czy w/w strategia jest właściwa dla Gminy Strzyżewice należy przeprowadzić analizę SWOT/TOWS, która w pełny sposób pozwala zdefiniować strategiczny model rozwojowy oparty o jedną z czterech strategii normatywnych.

2. ANALIZA SWOT/TOWS

2.1. Metodologia analizy SWOT/TOWS

Analiza TOWS/SWOT⁴⁷ pozwala na sprecyzowanie wewnątrz JST tych czynników, których odpowiednio eliminacja lub wzmocnienie zniweluje negatywne oddziaływanie mogących wystąpić czynników zewnętrznych.

Analiza TOWS/SWOT, poprzez połączenie dwóch podejść do JST „z zewnątrz do wewnątrz” oraz „od wewnątrz na zewnątrz”, jak również badając w sposób wnikliwy zależności występujące między czynnikami wewnętrznymi i zewnętrznymi, umożliwia w stosunkowo prosty i efektywny sposób wybrać najbardziej właściwy typ strategii dla gminy spośród czterech strategii normatywnych:

- » strategia agresywna,
- » strategia konserwatywna,
- » strategia konkurencyjna,
- » strategia defensywna.

Przeprowadzenie analizy TOWS/SWOT składa się z następujących czynności:

1. Zdefiniowanie listy czynników szans, zagrożeń, silnych i słabych stron gminy.

⁴⁷ Opis na podstawie: K. Obłój, *Strategia organizacji*, PWE, Warszawa 1998, s. 182-187.

2. Przypisanie poszczególnym szansom, zagrożeniom, silnym i słabym stronom ocen i wag określających ich znaczenie w sensie ich wpływu na możliwości rozwoju gminy. Iloczyn oceny i wagi stanowi ocenę ważoną odpowiadającą realnemu znaczeniu poszczególnych czynników w kwartyłach (S, W, O, T)
3. Porównanie relacji zachodzących między silnymi i słabymi stronami a szansami i zagrożeniami, przy czym:
 - a. w analizie TOWS („z zewnątrz do wewnątrz”) stosuje się następujące pytania: *czy dane zagrożenia osłabią kolejne siły? Czy dane szansę spotęgują zidentyfikowane siły? Czy dane zagrożenia spotęgują występujące słabości? Czy dane szansę pozwolą przezwyciężyć istniejące słabości?*
 - b. w analizie SWOT („od wewnątrz na zewnątrz”) stosuje się następujące pytania: *czy zidentyfikowane siły pozwolą wykorzystać szansę, które mogą wystąpić? Czy zidentyfikowane słabości nie pozwolą na wykorzystanie mogących się pojawić szans? Czy zidentyfikowane siły pozwolą na przezwycięzenie mogących wystąpić zagrożeń? Czy zidentyfikowane słabości wzmocnią siłę oddziaływania mogących wystąpić zagrożeń?*
4. Następnie bada się relacje zachodzące odpowiednio między poszczególnymi zagrożeniami i siłami, szansami i siłami, zagrożeniami i słabościami, szansami i słabościami – w analizie TOWS, oraz poszczególnymi siłami i szansami, słabościami i szansami, siłami i zagrożeniami, słabościami i zagrożeniami w analizie SWOT.
5. Jeżeli stwierdzi się występowanie relacji między rozpatrywaną parą zdefiniowanych w etapie pierwszym elementów, (czyli uzyskamy odpowiedź twierdzącą na postawione pytanie), to w tabeli na przecięciu wiersza i kolumny wstawiamy cyfrę „1”. W przypadku braku powiązań między rozpatrywaną parą elementów wstawia się cyfrę „0” lub zostawia miejsce wolne.
6. Po zdefiniowaniu relacji zachodzących między poszczególnymi elementami sumuje się w kolumnach i wierszach liczbę interakcji, a następnie otrzymany wynik mnoży przez wagę określającą istotność każdego z czynników, czyli ocenę ważoną.

Na zakończenie tego etapu dokonuje się zsumowania wszystkich interakcji oraz iloczynów liczby interakcji i wag. Uzyskane wyniki wpisywane są do zestawienia zbiorczego. Kombinacja czynników, dla których uzyskana w zestawieniu zbiorczym suma iloczynów jest największa, wskazuje, na przyjęcie, której z czterech proponowanych w tym podejściu strategii normatywnych powinna się zdecydować analizowana gmina.

2.2. Analiza SWOT/TOWS Gminy Strzyżewice

W oparciu o opisaną powyżej metodologię dokonano analizy SWOT/TOWS dla Gminy Strzyżewice.

Tabela 70. SWOT: Czy zidentyfikowane siły, pozwolą wykorzystać szanse, które mogą się pojawić?

Czy mocne strony pozwolą wykorzystać nadarzające się szanse?

| Liczba interakcji: 16 | | | | Mocne strony | | | | | |
|------------------------------------|--|------------------------------------|---|--------------------------------------|--|---|--|--|----------------------------------|
| Suma interakcji ważonych: 25,31 | | | | (1) Bliskość i oddziaływanie Lublina | (2) Potencjał rekreacyjno-wypoczynkowy dla Lublina i powiatu lubelskiego | (3) Dobrze rozwinięta infrastruktura techniczna | (4) Potencjał w zakresie odnawialnych źródeł energii (OZE) | (5) Dobrze rozwinięte szkolnictwo (wszystkie poziomy edukacji) | (6) Liczne nagrody i wyróżnienia |
| Ocena ważona [1] | Liczba interakcji [2] | Iloczyn wag i interakcji [1] x [2] | | | | | | | |
| Ocena ważona [1] | | | | 0,70 | 0,95 | 0,94 | 0,70 | 0,88 | 0,48 |
| Liczba interakcji [2] | | | | 4 | 4 | 4 | 3 | 1 | |
| Iloczyn wag i interakcji [1] x [2] | | | | 2,81 | 3,80 | 3,75 | 2,09 | 0,88 | |
| Szanse | (1) dostępność środków z UE w latach 2014-2020 na realizację projektów rozwojowych | 0,90 | 2 | 1,80 | | | 1 | 1 | |
| | (2) moda na wypoczynek poza miastem i postępujące procesy suburbanizacyjne | 0,94 | 3 | 2,81 | 1 | 1 | 1 | | |
| | (3) korzystna polityka finansowa państwa – rozwój przedsiębiorczości (w szczególności wśród młodych ludzi) | 0,44 | 3 | 1,31 | 1 | 1 | 1 | | |
| | (4) rozwiązania prawne na poziomie europejskim i krajowym wspierające rozwój OZE | 0,62 | 2 | 1,24 | | | 1 | 1 | |
| | (5) kompleksowa rewitalizacja obszaru rzeki Bystrzyca | 1,00 | 2 | 2,00 | 1 | 1 | | | |
| | (6) systemowe wsparcie obszarów funkcjonalnych i metropolitalnych (LOM i LOF) | 0,70 | 4 | 2,81 | 1 | 1 | 1 | 1 | |

Źródło: opracowanie własne PARR na podstawie K. Oblój, Strategia organizacji, PWE, Warszawa 1998, s. 193.

Tabela 71. SWOT: Czy zidentyfikowane siły, pozwolą przewyższyć zagrożenia, które mogą się pojawić?

Czy mocne strony pozwolą przewyższyć zagrożenia?

| Liczba interakcji: 8 | | | | Mocne strony | | | | | |
|------------------------------------|---|------------------------------------|---|--------------------------------------|--|---|--|--|----------------------------------|
| Suma interakcji ważonych: 12,72 | | | | (1) Bliskość i oddziaływanie Lublina | (2) Potencjał rekreacyjno-wypoczynkowy dla Lublina i powiatu lubelskiego | (3) Dobrze rozwinięta infrastruktura techniczna | (4) Potencjał w zakresie odnawialnych źródeł energii (OZE) | (5) Dobrze rozwinięte szkolnictwo (wszystkie poziomy edukacji) | (6) Liczne nagrody i wyróżnienia |
| Ocena ważona [1] | Liczba interakcji [2] | Iloczyn wag i interakcji [1] x [2] | | | | | | | |
| Ocena ważona [1] | | | | 0,70 | 0,95 | 0,94 | 0,70 | 0,88 | 0,48 |
| Liczba interakcji [2] | | | | 1 | 3 | 2 | 1 | 1 | |
| Iloczyn wag i interakcji [1] x [2] | | | | 0,70 | 2,85 | 1,88 | 0,70 | 0,88 | |
| Zagrożenia | (1) niepowodzenia w pozyskiwaniu środków z UE na realizację projektów prorozwojowych | 0,88 | | | | | | | |
| | (2) dynamiczny rozwój gmin konkurencyjnych -> znaczny spadek atrakcyjności gospodarczej gminy | 0,44 | 3 | 1,33 | | 1 | 1 | 1 | |
| | (3) migracja młodych, wykształconych mieszkańców poza granice gminy -> drenaż mózgow | 0,68 | 1 | 0,68 | | 1 | | | |
| | (4) dalsze uzależnianie mieszkańców od sfery socjalnej | 1,09 | 2 | 2,17 | | 1 | | 1 | |
| | (5) postępujące niekorzystne tendencje demograficzne | 0,50 | 1 | 0,50 | 1 | | | | |
| | (6) brak systemowych zachęt dla inwestorów i zła koniunktura na inwestowanie w powiecie lubelskim | 1,03 | 1 | 1,03 | | | 1 | | |

Źródło: opracowanie własne PARR na podstawie K. Oblój, Strategia organizacji, PWE, Warszawa 1998, s. 193.

Tabela 72. SWOT: Czy zidentyfikowane słabości, nie pozwolą na wykorzystanie szans, które mogą się pojawić?

Czy słabe strony nie pozwolą na wykorzystanie nadarzających się szans?

| Liczba interakcji: 7 | | | | Słabe strony | | | | | |
|------------------------------------|--|------------------------------------|------|---|--|---|---|---|---|
| Suma interakcji ważonych: 11,13 | | | | (1) Niewystarczający poziom konkurencyjności lokalnej przedsiębiorczości | (2) Wysokie wydatki na pomoc społeczną | (3) Niewystarczająco rozwinięta infrastruktura kanalizacyjna | (4) Brak rozwiniętych funkcji turystycznych | (5) Uwarunkowania przestrzennego rozwoju | (6) Brak sprecyzowanego wizerunku i ukierunkowanej promocji |
| Ocena ważona [1] | Liczba interakcji [2] | Iloczyn wag i interakcji [1] x [2] | | | | | | | |
| Ocena ważona [1] | | | 1,05 | 1,27 | 0,72 | 0,43 | 0,50 | 0,58 | |
| Liczba interakcji [2] | | | 2 | 1 | 1 | 1 | 1 | 1 | |
| Iloczyn wag i interakcji [1] x [2] | | | 2,09 | 1,27 | 0,72 | 0,43 | 0,50 | 0,58 | |
| Szanse | (1) dostępność środków z UE w latach 2014-2020 na realizację projektów rozwojowych | 0,90 | 1 | 0,90 | 1 | | | | |
| | (2) moda na wypoczynek poza miastem i postępujące procesy suburbanizacyjne | 0,94 | 3 | 2,81 | | 1 | 1 | | 1 |
| | (3) korzystna polityka finansowa państwa – rozwój przedsiębiorczości (w szczególności wśród młodych ludzi) | 0,44 | 1 | 0,44 | | 1 | | | |
| | (4) rozwiązania prawne na poziomie europejskim i krajowym wspierające rozwój OZE | 0,62 | | | | | | | |
| | (5) kompleksowa rewitalizacja obszaru rzeki Bystrzyca | 1,00 | | | | | | | |
| | (6) systemowe wsparcie obszarów funkcjonalnych i metropolitalnych (LOM i LOF) | 0,70 | 2 | 1,41 | 1 | | | 1 | |

Źródło: opracowanie własne PARR na podstawie K. Oblój, Strategia organizacji, PWE, Warszawa 1998, s. 193.

Tabela 73. SWOT: Czy zidentyfikowane słabości, wzmocnią siłę oddziaływania zagrożeń, które mogą się pojawić?

Czy słabe strony wzmocnią siłę oddziaływania zagrożeń?

| Liczba interakcji: 12 Suma interakcji ważonych: 19,22 | | Słabe strony | | | | | | | | |
|--|---|------------------|-----------------------|------------------------------------|--|--|--|---|--|---|
| | | Ocena ważona [1] | Liczba interakcji [2] | Iloczyn wag i interakcji [1] x [2] | (1) Niewystarczający poziom konkurencyjności lokalnej przedsiębiorczości | (2) Wysokie wydatki na pomoc społeczną | (3) Niewystarczająco rozwinięta infrastruktura kanalizacyjna | (4) Brak rozwiniętych funkcji turystycznych | (5) Uwarunkowania przestrzennego rozwoju | (6) Brak sprecyzowanego wizerunku i ukierunkowanej promocji |
| Ocena ważona [1] | | | | | 1,05 | 1,27 | 0,72 | 0,43 | 0,50 | 0,58 |
| Liczba interakcji [2] | | | | | 4 | 2 | 2 | | 1 | 3 |
| Iloczyn wag i interakcji [1] x [2] | | | | | 4,19 | 2,53 | 1,44 | | 0,50 | 1,73 |
| Zagrożenia | (1) niepowodzenia w pozyskiwaniu środków z UE na realizację projektów prorozwojowych | 0,88 | | | | | | | | |
| | (2) dynamiczny rozwój gmin konkurencyjnych -> znaczny spadek atrakcyjności gospodarczej gminy | 0,44 | 5 | 2,22 | 1 | 1 | 1 | | 1 | 1 |
| | (3) migracja młodych, wykształconych mieszkańców poza granice gminy -> drenaż mózgow | 0,68 | 2 | 1,35 | 1 | | | | | 1 |
| | (4) dalsze uzależnianie mieszkańców od sfery socjalnej | 1,09 | 2 | 2,17 | 1 | 1 | | | | |
| | (5) postępujące niekorzystne tendencje demograficzne | 0,50 | | | | | | | | |
| | (6) brak systemowych zachęt dla inwestorów i zła koniunktura na inwestowanie w powiecie lubelskim | 1,03 | 3 | 3,09 | 1 | | 1 | | | 1 |

Źródło: opracowanie własne PARR na podstawie K. Oblój, Strategia organizacji, PWE, Warszawa 1998, s. 193.

Tabela 74. TOWS: Czy szanse, które mogą się pojawić, spotęgują zidentyfikowane siły (mocne strony)?

Czy szanse spotęgują mocne strony?

| Liczba interakcji: 12 | | | | Szanse | | | | | | | | |
|------------------------------------|--|------|---|------------------|-----------------------|------------------------------------|--|--|--|--|---|---|
| Suma interakcji ważonych: 18,88 | | | | Ocena ważona [1] | Liczba interakcji [2] | Iloczyn wag i interakcji [1] x [2] | (1) dostępność środków z UE w latach 2014-2020 na realizację projektów rozwojowych | (2) moda na wypoczynek poza miastem i postępujące procesy suburbanizacyjne | (3) korzystna polityka finansowa państwa – rozwój przedsiębiorczości (w szczególności wśród młodych ludzi) | (4) rozwiązania prawne na poziomie europejskim i krajowym wspierające rozwój OZE | (5) kompleksowa rewitalizacja obszaru rzeki Bystrzyca | (6) systemowe wsparcie obszarów funkcjonalnych i metropolitalnych (LOM i LOF) |
| Ocena ważona [1] | | | | | | | 0,90 | 0,94 | 0,44 | 0,62 | 1,00 | 0,70 |
| Liczba interakcji [2] | | | | | | | 2 | 3 | 2 | 1 | 2 | 2 |
| Iloczyn wag i interakcji [1] x [2] | | | | | | | 1,80 | 2,81 | 0,88 | 0,62 | 2,00 | 1,41 |
| Mocne | (1) Bliskość i oddziaływanie Lublina | 0,70 | 4 | 2,81 | | 1 | 1 | | | 1 | 1 | |
| | (2) Potencjał rekreacyjno-wypoczynkowy dla Lublina i powiatu lubelskiego | 0,95 | 4 | 3,80 | | 1 | 1 | | | 1 | 1 | |
| | (3) Dobrze rozwinięta infrastruktura techniczna | 0,94 | | | | | | | | | | |
| | (4) Potencjał w zakresie odnawialnych źródeł energii (OZE) | 0,70 | 2 | 1,40 | 1 | | | | 1 | | | |
| | (5) Dobrze rozwinięte szkolnictwo (wszystkie poziomy edukacji) | 0,88 | 1 | 0,88 | 1 | | | | | | | |
| | (6) Liczne nagrody i wyróżnienia | 0,48 | 1 | 0,48 | | 1 | | | | | | |

Źródło: opracowanie własne PARR na podstawie K. Oblój, Strategia organizacji, PWE, Warszawa 1998, s. 193.

Tabela 75. TOWS: Czy zagrożenia, które mogą się pojawić, osłabiają zidentyfikowane siły (mocne strony)?

Czy zagrożenia osłabiają mocne strony?

| Liczba interakcji: 4 Suma interakcji ważonych: 5,25 | | | | Zagrożenia | | | | | |
|---|--|------|---|------------------|-----------------------|------------------------------------|--|---|--|
| | | | | Ocena ważona [1] | Liczba interakcji [2] | Iloczyn wag i interakcji [1] x [2] | (1) niepowodzenia w pozyskiwaniu środków z UE na realizację projektów prorozwojowych | (2) dynamiczny rozwój gmin konkurencyjnych -> znaczny spadek atrakcyjności gospodarczej gminy | (3) migracja młodych, wykształconych mieszkańców poza granice gminy -> drenaż mózgow |
| Ocena ważona [1] | | | | 0,88 | 0,44 | 0,68 | 1,09 | 0,50 | 1,03 |
| Liczba interakcji [2] | | | | 1 | 3 | | | | |
| Iloczyn wag i interakcji [1] x [2] | | | | 0,88 | 1,33 | | | | |
| Mocne | (1) Bliskość i oddziaływanie Lublina | 0,70 | 1 | 0,70 | | 1 | | | |
| | (2) Potencjał rekreacyjno-wypoczynkowy dla Lublina i powiatu lubelskiego | 0,95 | 1 | 0,95 | | 1 | | | |
| | (3) Dobrze rozwinięta infrastruktura techniczna | 0,94 | | | | | | | |
| | (4) Potencjał w zakresie odnawialnych źródeł energii (OZE) | 0,70 | 2 | 1,40 | 1 | 1 | | | |
| | (5) Dobrze rozwinięte szkolnictwo (wszystkie poziomy edukacji) | 0,88 | | | | | | | |
| | (6) Liczne nagrody i wyróżnienia | 0,48 | | | | | | | |

Źródło: opracowanie własne PARR na podstawie K. Oblój, Strategia organizacji, PWE, Warszawa 1998, s. 193.

Tabela 76. TOWS: Czy szanse, które mogą się pojawić, pozwolą przewyżnić istniejące słabości?

Czy szanse pozwolą przewyżnić słabe strony?

| Liczbę interakcji: 15 | | | | Szanse | | | | | |
|------------------------------------|--|------------------------------------|------|--|--|--|--|---|---|
| Suma interakcji ważonych: 25,81 | | | | (1) dostępność środków z UE w latach 2014-2020 na realizację projektów rozwojowych | (2) moda na wypoczynek poza miastem i postępujące procesy suburbanizacyjne | (3) korzystna polityka finansowa państwa – rozwój przedsiębiorczości (w szczególności wśród młodych ludzi) | (4) rozwiązania prawne na poziomie europejskim i krajowym wspierające rozwój OZE | (5) kompleksowa rewitalizacja obszaru rzeki Bystrzyca | (6) systemowe wsparcie obszarów funkcjonalnych i metropolitalnych (LOM i LOF) |
| Ocena ważona [1] | Liczba interakcji [2] | Iloczyn wag i interakcji [1] x [2] | | | | | | | |
| Ocena ważona [1] | | | 0,90 | 0,94 | 0,44 | 0,62 | 1,00 | 0,70 | |
| Liczba interakcji [2] | | | 3 | 5 | 2 | | 2 | 3 | |
| Iloczyn wag i interakcji [1] x [2] | | | 2,70 | 4,69 | 0,88 | | 2,00 | 2,11 | |
| Słabe strony | (1) Niewystarczający poziom konkurencyjności lokalnej przedsiębiorczości | 1,05 | 5 | 5,23 | 1 | 1 | | 1 | 1 |
| | (2) Wysokie wydatki na pomoc społeczną (znaczący odsetek osób korzystających ze środowiskowej pomocy społecznej) | 1,27 | 4 | 5,06 | 1 | 1 | | | 1 |
| | (3) Niewystarczająco rozwinięta infrastruktura kanalizacyjna | 0,72 | 1 | 0,72 | 1 | | | | |
| | (4) Brak rozwiniętych funkcji turystycznych | 0,43 | 2 | 0,85 | | 1 | | 1 | |
| | (5) Uwarunkowania przestrzennego rozwoju (oddziaływanie różnych ośrodków miejskich, kolonijna zabudowa) | 0,50 | 2 | 0,99 | | 1 | | | 1 |
| | (6) Brak sprecyzowanego wizerunku i ukierunkowanej promocji | 0,58 | 1 | 0,58 | | 1 | | | |

Źródło: opracowanie własne PARR na podstawie K. Oblój, Strategia organizacji, PWE, Warszawa 1998, s. 193.

Tabela 77. TOWS: Czy zagrożenia, które mogą się pojawić, spotęgują występujące słabości?

Czy zagrożenia potęgują słabe strony?

| Liczba interakcji: 10 | | | | Zagrożenia | | | | | |
|------------------------------------|---|------------------------------------|------|--|---|--|--|--|---|
| Suma interakcji ważonych: 18,87 | | | | (1) niepowodzenia w pozyskiwaniu środków z UE na realizację projektów prorozwojowych | (2) dynamiczny rozwój gmin konkurencyjnych -> znaczny spadek atrakcyjności gospodarczej gminy | (3) migracja młodych, wykształconych mieszkańców poza granice gminy -> drenaż mózgow | (4) dalsze uzależnianie mieszkańców od sfery socjalnej | (5) postępujące niekorzystne tendencje demograficzne | (6) brak systemowych zachęt dla inwestorów i zła koniunktura na inwestowanie w powiecie lubelskim |
| Ocena ważona [1] | Liczba interakcji [2] | Iloczyn wag i interakcji [1] x [2] | | | | | | | |
| Ocena ważona [1] | | | 0,88 | 0,44 | 0,68 | 1,09 | 0,50 | 1,03 | |
| Liczba interakcji [2] | | | 2 | 2 | 2 | 1 | 1 | 2 | |
| Iloczyn wag i interakcji [1] x [2] | | | 1,75 | 0,89 | 1,35 | 1,09 | 0,50 | 2,06 | |
| Słabe strony | (1) Niewystarczający poziom konkurencyjności lokalnej przedsiębiorczości | 1,05 | 4 | 4,19 | 1 | 1 | | | 1 |
| | (2) Wysokie wydatki na pomoc społeczną (znaczny odsetek osób korzystających ze środowiskowej pomocy społecznej) | 1,27 | 5 | 6,33 | | 1 | 1 | 1 | 1 |
| | (3) Niewystarczająco rozwinięta infrastruktura kanalizacyjna | 0,72 | 1 | 0,72 | 1 | | | | |
| | (4) Brak rozwiniętych funkcji turystycznych | 0,43 | | | | | | | |
| | (5) Uwarunkowania przestrzennego rozwoju (oddziaływanie różnych ośrodków miejskich, kolonijna zabudowa) | 0,50 | | | | | | | |
| | (6) Brak sprecyzowanego wizerunku i ukierunkowanej promocji | 0,58 | | | | | | | |

Źródło: opracowanie własne PARR na podstawie K. Oblój, Strategia organizacji, PWE, Warszawa 1998, s. 193.

Tabela 78. Zbiorcze zestawienie uzyskanych wyników analizy SWOT/TOWS dla Gminy Strzyżewice.

| Kombinacja | SWOT | | TOWS | | Suma: SWOT/TOWS | |
|---------------------------|-------------------|--------------------------|-------------------|--------------------------|-------------------|--------------------------|
| | Liczba interakcji | Suma ważonych interakcji | Liczba interakcji | Suma ważonych interakcji | Liczba interakcji | Suma ważonych interakcji |
| Mocne strony / szanse | 16 | 25,3 | 12 | 18,9 | 28 | 44,2 |
| Mocne strony / zagrożenia | 8 | 25,3 | 4 | 5,3 | 12 | 30,6 |
| Słabe strony / szanse | 7 | 11,1 | 15 | 25,8 | 22 | 36,9 |
| Słabe strony / zagrożenia | 12 | 19,2 | 10 | 18,9 | 22 | 38,1 |

Źródło: opracowanie własne PARR.

Tabela 79. Macierz normatywnych strategii działania w analizie SWOT/TOWS.

| | Mocne strony | Słabe strony |
|------------|----------------------------------|-------------------------|
| Szanse | Strategia dynamiczna (agresywna) | Strategia konkurencyjna |
| Zagrożenia | Strategia konserwatywna | Strategia defensywna |

Źródło: opracowanie własne PARR.

Tabela 80. Macierz normatywnych strategii działania w analizie SWOT/TOWS - opis.

| Kombinacja | Rodzaj strategii |
|-----------------------|---|
| Mocne strony / szanse | Strategia dynamiczna (agresywna) Wykorzystanie szans przy pomocy mocnych stron - silna ekspansja i zdywersyfikowany rozwój. Sytuacja dotyczy JST, w której wewnątrz przeważają mocne strony, w otoczeniu zaś szanse. |
| | Strategia konserwatywna Wykorzystanie mocnych stron w celu uniknięcia lub zneutralizowania zagrożeń. W opisywanej sytuacji źródłem trudności rozwojowych JST jest niekorzystny dla niej układ warunków zewnętrznych. JST może mu przeciwstawić duży potencjał wewnętrzny i próbować przewyciężyć zagrożenia, wykorzystując do maksimum swoje liczne mocne strony. |
| Słabe strony / szanse | Strategia konkurencyjna Przewycięzenie słabości w celu wykorzystania szans. Mamy tu do czynienia z JST, która ma przewagę słabych stron nad mocnymi, ale sprzyja jej układ warunków zewnętrznych. Jej strategia powinna polegać na wykorzystywaniu tych szans przy jednoczesnym zmniejszaniu lub poprawianiu niedociągnięć wewnętrznych. |
| | Strategia defensywna Redukcja działań JST, która w danym momencie jest praktycznie pozbawiona szans rozwojowych. Działa w nieprzychylnym otoczeniu, a jej potencjał zmian jest niewielki. Nie ma istotnych mocnych stron, które mogłyby przeciwstawić zagrożeniom i wykorzystać do poprawienia swoich słabych stron. |

Źródło: opracowanie własne PARR.

W wyniku przeprowadzonej analizy SWOT/TOWS stwierdzono, że optymalną strategią normatywną dla Gminy Strzyżewice jest **strategia dynamiczna (agresywna)**.

Wybór strategii wynika z przeprowadzonych obliczeń. Po zdefiniowaniu relacji zachodzących między poszczególnymi elementami (silnymi stronami, słabymi, szansami i zagrożeniami) zsumowano w kolumnach i wierszach liczbę interakcji, a następnie otrzymany wynik pomnożono przez wagę określającą istotność każdego z czynników – otrzymano w ten sposób ocenę ważoną. Następnie dokonano zsumowania wszystkich interakcji oraz iloczynów liczby interakcji i wag. Uzyskane wyniki wpisano do zestawienia zbiorczego (tabela: Zbiorcze zestawienie uzyskanych wyników analizy SWOT/TOWS dla Gminy Strzyżewice). Kombinacja czynników, dla których uzyskano największą w zestawieniu zbiorczym sumę iloczynów, wskazała, która z czterech proponowanych w tym podejściu strategii normatywnych jest właściwa dla analizowanej gminy. **Dla Gminy Strzyżewice liczba interakcji i suma ważonych interakcji jest największa dla strategii dynamicznej**

Tabela 81. Macierz normatywnych strategii działania dla Gminy Strzyżewice w analizie SWOT/TOWS.

| | Mocne strony | Słabe strony |
|------------|--|---|
| Szanse | Strategia dynamiczna (agresywna) Liczba interakcji: 28 Suma ważonych interakcji: 44,2 | Strategia konkurencyjna Liczba interakcji: 22 Suma ważonych interakcji: 36,9 |
| Zagrożenia | Strategia konserwatywna Liczba interakcji: 12 Suma ważonych interakcji: 30,6 | Strategia defensywna Liczba interakcji: 22 Suma ważonych interakcji: 38,1 |

Źródło: opracowanie własne PARR.

Strategia dynamiczna (agresywna) jest właściwa dla JST, w których przeważają mocne strony nad słabymi, natomiast w otoczeniu zewnętrznym szanse nad zagrożeniami. Polega na wykorzystaniu pojawiających się szans, przy jednoczesnej maksymalizacji posiadanych mocnych stron.

Strategia agresywna polega na maksymalnym wykorzystaniu efektu synergii występującego między silnymi stronami JST i szansami generowanymi przez otoczenie. Jest to strategia silnej ekspansji i zdywersyfikowanego rozwoju. Strategia agresywna obejmuje takie działania jak: wychwytywanie sposobności, wzmacnianie pozycji na rynku, koncentrowanie zasobów na konkurencyjnych produktach.

STRATEGIA AGRESYWNA polega na wzmacnianiu silnych stron funkcjonowania Gminy Strzyżewice oraz budowaniu jej konkurencyjnej siły przez maksymalne wykorzystanie istniejących szans sprzyjających rozwojowi.

! Ważne



Rozdział II. Koncepcja rozwoju w latach 2016-2025

1. ZAŁOŻENIA STRATEGICZNEGO ROZWOJU

W wyniku przeprowadzonej analizy i diagnozy dokonano, przy aktywnym udziale mieszkańców Gminy Strzyżewice, zdefiniowania kluczowych czynników w analizie SWOT, które to czynniki poddano ocenie w procesie otwartych konsultacji społecznych. Umożliwiło to realizację **analizy SWOT/TOWS**, dzięki której określono właściwą strategię normatywną dla Gminy Strzyżewice, a więc spójny i logiczny wewnętrznie system rozwoju oparty na realnych oraz społecznie akceptowalnych uwarunkowaniach.

Przy konstrukcji macierzy celów zastosowano **metodę definiowania kluczowych obszarów rozwoju**. Cel strategiczny (główny) jest syntezą długofalowego kierunku rozwoju, przyjmującego postać priorytetów. Priorytety oraz powiązane z nimi kierunki interwencji wynikają z określenia najważniejszych **obszarów problemowych**, które ograniczają konkurencyjność Gminy Strzyżewice i są największą potencjalną przeszkodą w rozwoju. Punktem wyjścia do określania koncepcji rozwoju są słabości Gminy ze względu na oparcie modelu na **strategii agresywnej**, która wynika wprost z przeprowadzonej z udziałem mieszkańców analizy SWOT/TOWS.

Kolejnym krokiem definiowania założeń strategicznych kierunków rozwoju było przypisanie do poszczególnych priorytetów właściwych kierunków interwencji, a następnie do kierunków interwencji konkretnych działań inwestycyjnych. Strategiczne obszary problemowe (priorytety) przeformułowano na cele operacyjne (szczegółowe).

Cała idea strategicznego rozwoju Gminy Strzyżewice skupiała się na połączeniu 4 sfer: społecznej, gospodarczej, środowiska naturalnego (zasada zrównoważonego rozwoju) przy zapewnieniu współdecydowania przez mieszkańców w istotnych kwestiach dla przyszłości Gminy.

Schemat 4. Zintegrowana idea rozwoju Gminy Strzyżewice do 2025 roku.



społeczeństwo



gospodarka



współdecydowanie



środowisko

Schemat 5. Przyjęty model definiowania koncepcji strategicznego rozwoju gminy,

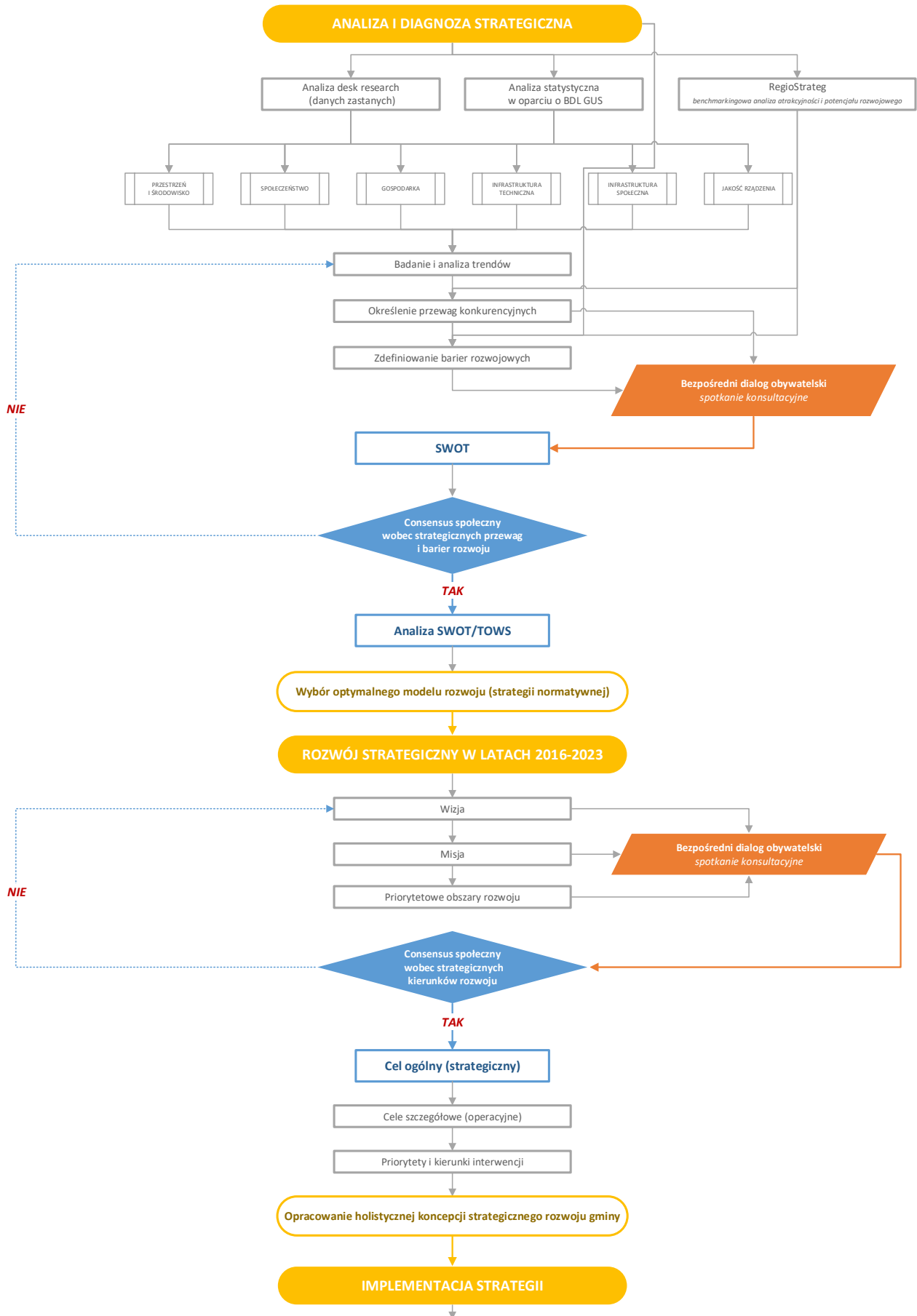

2. WIZJA ROZWOJU

Wizja przedstawia docelowy wizerunek gminy z określeniem celów i zasad rozwoju w perspektywie kilku, kilkunastu lat. Opracowując główne kierunki rozwoju gminy brano pod uwagę przede wszystkim rozwój gospodarczy i poprawę jakości życia mieszkańców.

**GMINA STRZYŻEWICE to silny ośrodek
mieszkalniczy o znaczeniu regionalnym,
posiadający modelowo rozwijającą się infrastrukturę
techniczną, charakteryzujący się wysoką
aktywnością społeczną mieszkańców,
interesującą i bogatą ofertą edukacyjno-kulturalną
oraz rekreacyjno-wypoczynkową,
a także rozwijającym się rynkiem pracy
oraz przedsiębiorczością,
przy poszanowaniu rolniczego charakteru obszaru
oraz dbałości o ekologię i stan środowiska naturalnego.**

Uznaje się, że lata 2016-2025 należy poświęcić na taką realizację zadań, tak aby po 2025 roku Gmina Strzyżewice charakteryzowała się:

- » zwiększeniem ilości miejsc pracy, spadkiem bezrobocia i podniesieniem dochodów mieszkańców,
- » wzrostem liczby ludności w perspektywie 2025 roku do poziomu 9.000 mieszkańców (wzrost o 13% w stosunku do 2014 roku)
- » dynamicznym rozwojem przedsiębiorczości (głównie wśród młodych), w szczególności w sektorze usług rynkowych, w branżach opartych na wysokiej wartości dodanej,
- » otwartością na mieszkańców, inwestorów oraz osoby nastawione na aktywny wypoczynek i rekreację,
- » dobrze rozwiniętą infrastrukturą techniczną, w tym przede wszystkim drogową i około drogową, które przyczynią się do podwyższenia jakości i komfortu życia oraz bezpieczeństwa mieszkańców,
- » sprawnie działającą, rozbudowaną siecią wodociągową, umożliwiającą dostęp do wody z sieci wszystkim mieszkańcom gminy,
- » rozbudową infrastruktury sieciowej kanalizacji sanitarnej wraz z oczyszczalnią ścieków, a tam, gdzie to ekonomicznie uzasadnione – przydomowych oczyszczalni ścieków,

- » budowaniem tożsamości gminnej i identyfikacją mieszkańców z miejscem życia, w tym rozbudowaną świadomością związaną z przynależności do wspólnoty, a w szczególności płacenie podatków w miejscu zamieszkania, uczestnictwo w ważnych wydarzeniach i życiu gminy,
- » promocją mieszkalniczą ukazującą naturalny potencjał gminy,
- » dobrze rozwiniętą służbą zdrowia, a także realizacją powszechnych programów profilaktycznych,
- » racjonalną i ekonomicznie uzasadnioną siecią szkół podstawowych i gimnazjalnych, oferujących atrakcyjne i nowoczesne formy edukacji,
- » wysoką konkurencyjnością gminnej edukacji i wychowania przedszkolnego oraz aktywnym i świadomym korzystaniem mieszkańców z oferowanych im usług w tym zakresie,
- » poprawą dostępności mieszkańców i budynków użyteczności publicznej do gazu ziemnego, w wyniku realizacji inwestycji realizowanych przez zewnętrznego inwestora (spółkę gazową),
- » wysoką estetyką i bezpieczeństwem przestrzeni publicznej,
- » zmodernizowanymi miejscami o wysokiej użyteczności publicznej, integrującymi mieszkańców i umożliwiającymi realizację wspólnych projektów i działań,
- » zwiększeniem udziału osób z wykształceniem średnim i wyższym, a co się z tym wiąże poprawą świadomości społecznej w zakresie ekologii, przynależności europejskiej i aktywizacji oraz integracji społecznej,
- » zwiększenie dostępności usług społecznych, a także aktywne włączenie osób zagrożonych ubóstwem i/lub wykluczeniem społecznym poprzez poprawę i wzmocnienie ich sytuacji społeczno-zawodowej,
- » poprawą stanu środowiska przyrodniczego, braku przyzwolenia społecznego dla nielegalnego wyrzucania odpadów gospodarczych, a także wprowadzenia kompleksowej segregacji odpadów oraz oczyszczania ścieków i ekologicznego ogrzewania gospodarstw domowych,
- » brakiem niskiej emisji, w szczególności pochodzącej z lokalnych kotłowni węglowych i domowych pieców grzewczych,
- » wykorzystaniem nowoczesnych technologii z zakresu OZE, zarówno przez mieszkańców, jak i przedsiębiorców,
- » pełnieniem aktywnej funkcji rekreacyjno-wypoczynkowej, przede wszystkim dla mieszkańców Miasta Lublin, powiatu lubelskiego oraz okolicznych powiatów i ośrodków miejskich,
- » tworzeniem klastrów, grup producenckich i zrzeszeń przedsiębiorców,
- » znaczną ilością gospodarstw rolnych o statusie agroturystycznym lub ekologicznym,
- » powstawaniem większych niż obecne, specjalistycznych gospodarstw rolnych, które będą konsolidować wokół siebie mniejsze,
- » dobrze rozwiniętą infrastrukturą teleinformatyczną w oparciu o dostęp bezprzewodowy (radiowy, satelitarny) i szerokopasmowy,
- » dobrze rozwiniętą infrastrukturą sportowo-rekreacyjną z wieloma atrakcjami, które, cyklicznie organizowane, pozwolą na skuteczną integrację mieszkańców,
- » sprawnie zarządzaną administracją publiczną, opartą na e-usługach,
- » dużą absorpcją środków pomocowych, przede wszystkim z Unii Europejskiej, które umożliwić będą dalszy, dynamiczny rozwój.

3. MISJA ROZWOJU

Misja to syntetyczne określenie działań podejmowanych przez wszystkich zainteresowanych rozwojem Gminy, czyli lokalny samorząd, instytucje publiczne i prywatne oraz mieszkańców i zmierzających do osiągnięcia określonej wizji rozwoju Gminy.

Analiza dotychczasowego rozwoju Gminy Strzyżewice, ocena uwarunkowań zewnętrznych oraz przeprowadzone badania i konsultacje społeczne wskazują na ukształtowanie następującej misji:

GMINA STRYŻEWICE dynamicznie rozwijającym się ośrodkiem mieszkalcym i gospodarczym, o stale rosnącym poziomie życia, zamożności i aktywności społecznej mieszkańców, dzięki efektywnemu wykorzystaniu położenia oraz wewnętrznych (endogenicznych) potencjałów, rozwoju przedsiębiorczości i infrastruktury technicznej, przy poszanowaniu środowiska naturalnego (obszar zrównoważonego rozwoju).

Strategia Rozwoju Gminy Strzyżewice jest dokumentem, który ma umożliwić i ułatwić uporządkowanie działań podejmowanych w celu rozwoju obszaru Gminy. Poprzez diagnozę stanu aktualnego ustalono konkretne cele rozwoju możliwe do osiągnięcia oraz metody, jakie należałoby zastosować w procesie ich osiągania. Cel główny oraz cele szczegółowe, jakie zaplanowano do realizacji w poszczególnych sferach życia i działalności lokalnej społeczności, są elementami częściowymi stanowiącymi podłoże do realizacji celu nadrzędnego określonego jako wizja i misja Gminy Strzyżewice.

W celu realizacji przyjętej wizji i misji określono cel główny oraz cele szczegółowe, które sformułowano w sposób ogólny, dotyczą bowiem wieloletniego horyzontu czasowego. Pochodną celów szczegółowych są priorytety i kierunki interwencji, formułowane w sposób bardziej szczegółowy i stanowią podstawę do określania konkretnych działań inwestycyjnych.

4. CEL GŁÓWNY

Przeprowadzona analiza i diagnoza oraz analiza SWOT wskazują, że do głównych obszarów problemowych oraz świadczących o atrakcyjności Gminy Strzyżewice należy zaliczyć **dobrze rozwiniętą infrastrukturę techniczną**, **potencjał wypoczynkowo-rekreacyjny**, a także **dobrze rozwinięte szkolnictwo**. Jako główne problemy tego obszaru należy wskazać **wysokie wydatki na pomoc społeczną**, **niewystarczającą konkurencyjność lokalnej przedsiębiorczości** oraz **niewystarczająco rozbudowaną sieć kanalizacyjną**.

Konstrukcja celu głównego Gminy Strzyżewice wynika z analiz SWOT i SWOT/TOWS, które wskazują na przyjęcie strategii dynamicznej – maksymalizacji wpływu posiadanych mocnych stron, przy wykorzystaniu pojawiających się szans. W związku z powyższym cel główny Strategii brzmi:

Wzrost jakości życia i zamożności mieszkańców Gminy Strzyżewice dzięki zapewnieniu spójności terytorialnej poprzez rozwój infrastruktury technicznej, lokalnej gospodarki i kapitału społecznego oraz zwiększeniu znaczenia gminy jako obszaru atrakcyjnego dla inwestycji w sferze mieszkalnictwa i przedsiębiorczości w obszarze funkcjonalnym Lublina, przy poszanowaniu rolniczego charakteru obszaru.

Wykorzystanie kluczowych atutów występujących w Gminie Strzyżewice oraz zniwelowanie wpływu słabych stron gminy będzie możliwe przy skorzystaniu z głównych szans rozwojowych: dostępności i aplikowaniu o środki z UE w latach 2014-2020 na realizację projektów rozwojowych oraz modzie na wypoczynek poza miastem i postępujących procesach suburbanizacyjnych.

Schemat 6. Koncepcja problemowa Strategii:

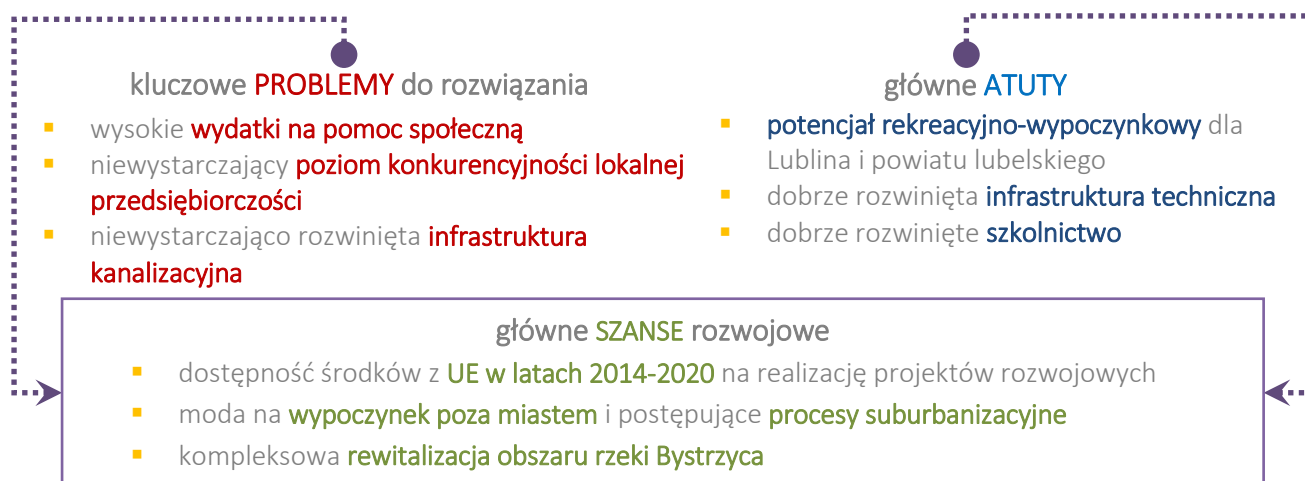

Źródło: opracowanie własne PARR.

Schemat 7. Definiowanie priorytetów rozwojowych Gminy Strzyżewice na podstawie kluczowych obszarów problemowych wynikających z analizy SWOT i SWOT/TOWS.



Źródło: opracowanie własne PARR.

W opinii mieszkańców, uczestniczących w konsultacjach społecznych, wszystkie zdefiniowane atuty w bardzo zbliżony sposób mogą pozytywnie wpłynąć na rozwój Gminy Strzyżewice. Szczegółowa analiza powiązań mocnych stron i szans wykazała, że oddziałują na realizację priorytetów rozwojowych, a co za tym idzie poprawę struktury dochodów i wydatków budżetu gminy. Poprzez coraz silniejsze występowanie na terenie Gminy Strzyżewice atutów oraz ich maksymalizacja mogą przyczynić się do wzrostu wysokości uzyskiwanych dochodów własnych oraz zwiększonych możliwości rozwojowych. Omawiane powiązania zostały zaprezentowane w formie graficznej na następnej stronie.

Trzy priorytety rozwojowe – wynikające z kluczowych atutów i szans – są wyrazem ambicji władz i społeczności Gminy Strzyżewice. Maksymalizacja ich wpływu przyczyni się do rozwiązania najbardziej palących problemów i potrzeb rozwojowych.

Schemat 8. 3 strategiczne obszary rozwoju Gminy Strzyżewice – powiązanie z analizą SWOT.



Źródło: opracowanie własne PARR.

Cel główny Strategii Rozwoju Gminy Strzyżewice 2016-2025 jest zgodny z celami głównymi / strategicznymi / misjami dokumentów wyższego rzędu.

Tabela 82. Zgodność celu głównego Strategii Rozwoju Gminy Strzyżewice na lata 2016-2025 z dokumentami strategicznymi wyższego rzędu.

| Dokument strategiczny | Cel główny/ strategiczny |
|---|---|
| <i>Strategia Rozwoju Gminy Strzyżewice na lata 2016-2025</i> | <i>Wzrost jakości życia i zamożności mieszkańców Gminy Strzyżewice dzięki zapewnieniu spójności terytorialnej poprzez rozwój infrastruktury technicznej, lokalnej gospodarki i kapitału społecznego oraz zwiększeniu znaczenia gminy jako obszaru atrakcyjnego dla inwestycji w sferze mieszkalnictwa i przedsiębiorczości w obszarze funkcjonalnym Lublina, przy poszanowaniu rolniczego charakteru obszaru.</i> |
| <i>Długookresowa Strategia Rozwoju Kraju - Polska 2030. Trzecia fala nowoczesności</i> | <i>Poprawa jakości życia Polaków (wzrost PKB na mieszkańca w relacji do najbogatszego państwa UE i zwiększenie spójności społecznej) dzięki stabilnemu, wysokiemu wzrostowi gospodarczemu, co pozwala na modernizację kraju.</i> |
| <i>Strategia Rozwoju Kraju 2020</i> | <i>II obszar strategiczny: Konkurencyjna gospodarka. III obszar strategiczny: Spójność społeczna i terytorialna.</i> |
| <i>Krajowa Strategia Rozwoju Regionalnego</i> | <i>Efektywne wykorzystywanie specyficznych regionalnych i innych terytorialnych potencjałów rozwojowych dla osiągnięcia celów rozwoju kraju – wzrostu, zatrudnienia i spójności w horyzoncie długookresowym.</i> |
| <i>Strategia Rozwoju Kapitału Ludzkiego 2020</i> | <i>Celem głównym strategii jest rozwijanie kapitału ludzkiego poprzez wydobywanie potencjałów osób tak, aby mogły one w pełni uczestniczyć w życiu społecznym, politycznym i ekonomicznym na wszystkich etapach życia.</i> |
| <i>Koncepcja Przestrzennego Zagospodarowania Kraju 2030</i> | <i>Efektywne wykorzystanie przestrzeni kraju i jej terytorialnie zróżnicowanych potencjałów rozwojowych dla osiągnięcia ogólnych celów rozwojowych – konkurencyjności, zwiększenia zatrudnienia, sprawności funkcjonowania państwa oraz spójności w wymiarze społecznym, gospodarczym i terytorialnym w długim okresie.</i> |
| <i>Strategia Rozwoju Kapitału Społecznego 2020</i> | <i>Wzmocnienie udziału kapitału społecznego w rozwoju społeczno-gospodarczym Polski.</i> |
| <i>Strategia Rozwoju Polski Wschodniej do 2020 r.</i> | <i>Wzrost wydajności pracy we wszystkich sektorach gospodarki Polski Wschodniej.</i> |
| <i>Strategia Rozwoju Województwa Lubelskiego na lata 2014-2020 (z perspektywą do 2030 r.)</i> | <i>Cel 1: Wzmacnianie urbanizacji regionu Cel 2: Restrukturyzacja rolnictwa oraz rozwój obszarów wiejskich Cel 3: Selektywne zwiększanie potencjału wiedzy, kwalifikacji, zaawansowania technologicznego, przedsiębiorczości i innowacyjności regionu Cel 4: Funkcjonalna, przestrzenna, społeczna i kulturowa integracja regionu</i> |
| <i>Strategia Rozwoju Powiatu Lubelskiego na lata 2016-2022 (z perspektywą do roku 2030)</i> | <i>Misją powiatu lubelskiego jest stworzenie lepszych warunków do życia dla mieszkańców poprzez poprawę dostępu do infrastruktury, podniesienie poziomu oświaty i ochrony zdrowia, a także zapewnienie bezpieczeństwa publicznego i ograniczanie negatywnych zjawisk wykluczenia społecznego, a także rozwój przedsiębiorczości i sektora rolnego przy udziale samorządu kierującego się zasadami współdziałania i partnerstwa.</i> |

Źródło: opracowanie własne PARR.

Poszczególne priorytety rozwoju Gminy Strzyżewice są w pełni zgodne z celami kluczowych dokumentów wyższego rzędu, tj. ze *Strategią Rozwoju Województwa Lubelskiego* oraz ze *Strategią Rozwoju Powiatu Lubelskiego*. Poniżej zaprezentowano graficzny schemat powiązań.

Schemat 9. Zgodność priorytetów strategicznego rozwoju Gminy Strzyżewice ze Strategią Rozwoju Województwa Lubelskiego na lata 2014-2020 (z perspektywą do 2030 r.)



Źródło: opracowanie własne PARR.

Schemat 10. Zgodność priorytetów strategicznego rozwoju Gminy Strzyżewice ze Strategią Rozwoju Powiatu Lubelskiego na lata 2016-2022 (z perspektywą do roku 2030).



Źródło: opracowanie własne PARR.

5. CELE SZCZEGÓŁOWE

Przy konstrukcji macierzy celów szczegółowych zastosowano metodę definiowania kluczowych obszarów dla poszczególnych poziomów: strategicznego i operacyjnego. Obszary strategiczne wynikają z określenia najważniejszych obszarów będących mocnymi stronami, które wpływają na zwiększoną konkurencyjność Gminy Strzyżewice oraz takich, które stanowią potencjalne szanse rozwoju. Punktem wyjścia określania koncepcji rozwoju są atuty i szanse Gminy ze względu na oparcie modelu na strategii dynamicznej, która wynika z przeprowadzonej analizy SWOT/TOWS.

I obszar, będący szansą, to **ROZWÓJ GOSPODARCZY** – rolniczy charakter obszaru wpływa na mniejszą ilość podmiotów gospodarczych. W przypadku jednostek samorządowych, na zwiększone środki finansowe w kluczowy sposób wpływa podatek od osób fizycznych (PIT) oraz podatek od nieruchomości, co związane jest z liczbą osób zamieszkujących dany teren oraz liczbą mikro, małych i średnich przedsiębiorstw. Brak systemu zachęt, brak spójnej koncepcji zachęcania do zakładania i rozwoju działalności gospodarczej, m.in. poprzez spotkania informacyjne, doradcze i szkoleniowe w zakresie aplikowania o środki z UE, zakładania i prowadzenia firmy, to główne elementy składające się na występowanie niniejszego problemu w Gminie Strzyżewice. Charakter regionu wymaga jednakże poszanowania rolnictwa oraz wsparcia dla tego obszaru, w szczególności w zakresie zachęcania do ekologicznych form uprawy, rozszerzania gospodarstw o wielofunkcyjne jednostki (np. świadczące usługi agroturystyczne, rekreacyjno-wypoczynkowe, z zakresu turystyki wiejskiej), a także wsparcie dla technologii OZE. W związku z powyższym, cel szczegółowy nr 1 brzmi:

Cel szczegółowy 1:

Podniesienie znaczenia i atrakcyjności gospodarczej Gminy Strzyżewice poprzez wspieranie przedsiębiorczości i budowanie warunków do inwestycji przy uwzględnieniu rolniczego charakteru regionu.

II obszar skupia się na głównym atucie Gminy Strzyżewice – **ATRAKCYJNOŚCI MIESZKANIOWEJ I REKREACYJNO-WYPOCZYNKOWEJ**. Wykorzystanie potencjału jakim dysponuje Gmina Strzyżewice w tym zakresie jest związane z bliskością Miasta Lublin oraz współpracą ze stolicą powiatu w ramach Lubelskiego Obszaru Funkcjonalnego oraz Miejskiego Obszaru Funkcjonalnego. Dzięki tym czynnikom Gmina może konkurować (np. ceną gruntu) z innymi jednostkami pod względem atrakcyjności mieszkaniowej, stanowiąc dogodny „rynek” dla poszukujących mieszkań (w szczególności młodych małżeństw). Niezwykle istotne są inwestycje w infrastrukturę techniczną (w szczególności wodociągowo-kanalizacyjną oraz przydomowe oczyszczalnie ścieków), drogową i około drogową, które podniosą bezpieczeństwo oraz jakość życia obecnych mieszkańców i zwiększą atrakcyjność terenów przeznaczonych pod zabudowę mieszkaniową. Dbalność o środowisko naturalne, czyste powietrze i obniżenie kosztów energii zapewnią technologie z zakresu odnawialnych źródeł energii (OZE), m.in. solary i fotowoltaika. Walory endogeniczne i antropogeniczne Gminy Strzyżewice należy wzmocnić poprzez inwestycje w infrastrukturę wypoczynkowo-rekreacyjną, a także przygotowanie bogatej oferty w zakresie turystyki aktywnej, wiejskiej itp. Dla zachowania atrakcyjności mieszkaniowej istotne jest utrzymanie czystości środowiska naturalnego (ekologia) oraz inwestycje w zakresie gospodarki niskoemisyjnej. Wyraźne procesy suburbanizacyjne, zauważalne w gminach leżących w pobliżu ośrodków

miejskich oraz wykorzystanie atutów jakimi dysponuje Gmina Strzyżewice w opisywanym obszarze prowadzą do sformułowania cel szczegółowego nr 2:

Cel szczegółowy 2:
Zwiększenie atrakcyjności i znaczenia Gminy Strzyżewice jako regionalnego ośrodka osiedleńczego (mieszkalniczego) poprzez rozbudowę infrastruktury technicznej i rekreacyjno-wypoczynkowej w oparciu o ekologię i zasady zrównoważonego rozwoju.

III obszar problemowy dotyczy podstawowego wyzwania dla Gminy Strzyżewice – **ROZWOJU SPOŁECZNO-KULTURALNEGO**. Istotne jest stałe podwyższanie jakości życia obecnych mieszkańców, co w przyszłości może przyczynić się do zwiększonego zainteresowania ze strony potencjalnych chętnych do osiedlenia się na tym obszarze i promocji gminy pod tym względem. Potencjał wynikający z bliskości stolicy województwa oraz innych miejscowości powinien być wzmocniony poprzez poprawę infrastruktury i oferty edukacyjnej, przedszkolnej, kulturalnej i zdrowotnej, a także wypoczynkowo-rekreacyjnej. Niezwykle cenne jest zwiększenie konkurencyjności i zapewnienie wysokiego poziomu edukacji, w tym przedszkolnej, w racjonalnej sieci placówek bogatych w bazę dydaktyczno-oświatową. Aktywność mieszkańców powinna być realizowana poprzez uczestnictwo w organizacjach pozarządowych, współpracujących z władzami Gminy. Współuczestnictwo mieszkańców wszystkich miejscowości w Gminie w wydarzeniach o charakterze publicznym wpłynie pozytywnie na integrację społeczną. Walory endogeniczne i antropogeniczne Gminy Strzyżewice należy wzmocnić poprzez inwestycje w infrastrukturę wypoczynkowo-rekreacyjną, a także modernizację i rewitalizację miejsc użyteczności publicznej oraz o potencjalnych wartościach integracyjnych i społeczno-twórczych. W związku z powyższym, cel szczegółowy nr 3 brzmi:

Cel szczegółowy 3:
Wzrost jakości życia mieszkańców Gminy Strzyżewice poprzez rozwój kapitału ludzkiego oraz zwiększenie aktywności społecznej oraz podniesienie jakości usług edukacyjno-kulturalnych i społecznych.

Schemat 11. Cele szczegółowe Strategii Rozwoju Gminy Strzyżewice na lata 2016-2025.

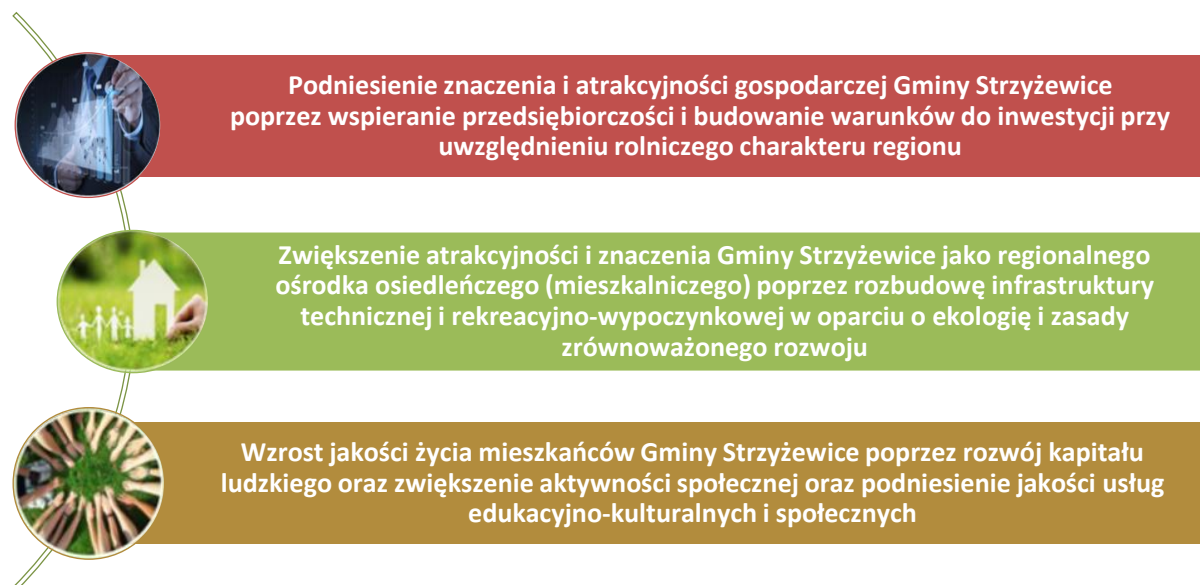

Źródło: opracowanie własne PARR.

Dzięki zdefiniowaniu **strategicznych obszarów problemowych (priorytetów)** możliwe stało się określenie **kierunków interwencji** – przypisanie celów szczegółowych (operacyjnych problemowych obszarów rozwoju).



**Rozdział III.
Implementacja
Strategii Rozwoju**

Schemat 12. Przyjęty model implementacji strategii.

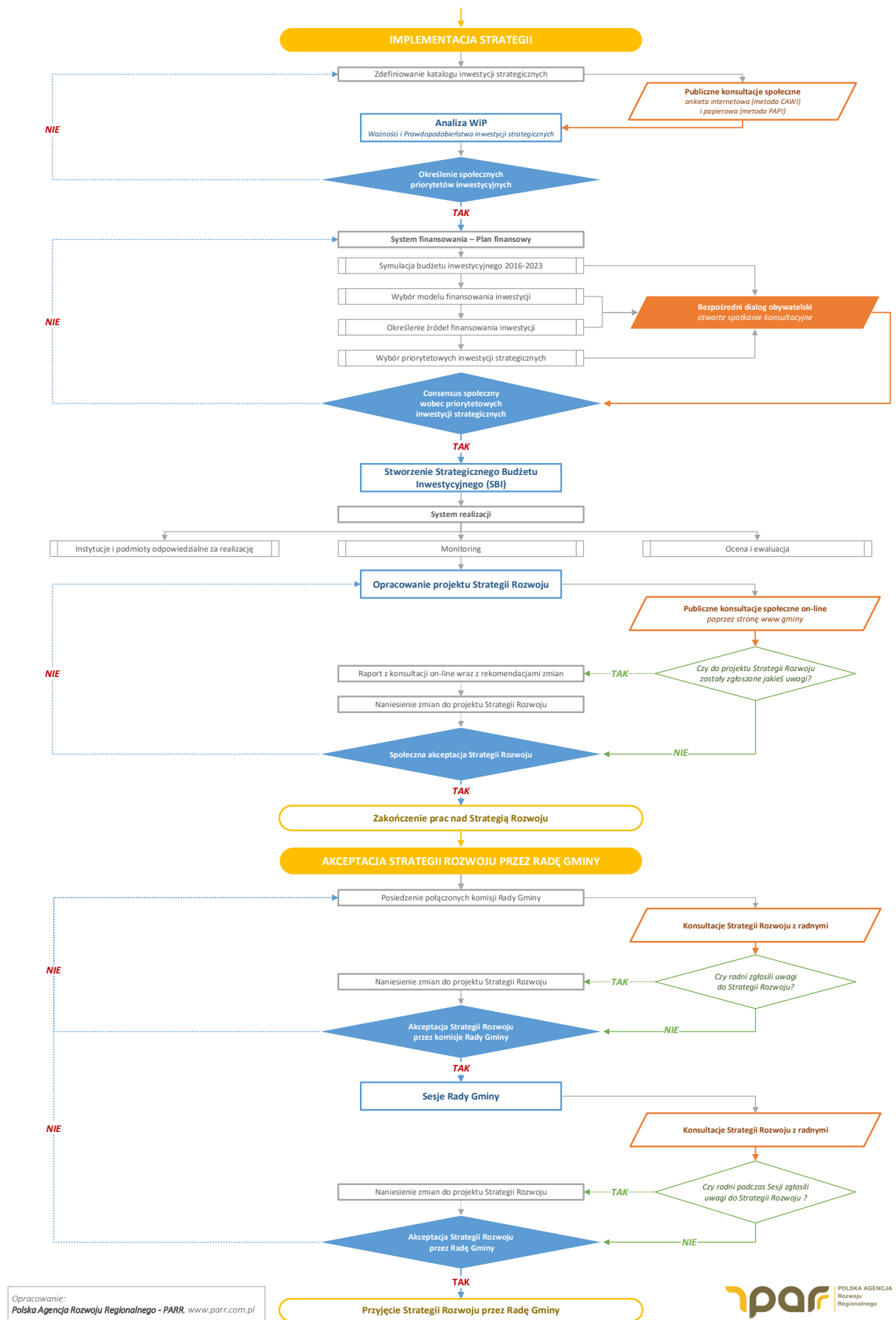

1. PRIORYTETY ORAZ KIERUNKI INTERWENCJI

Realizacja celów Strategii Rozwoju Gminy Strzyżewice będzie możliwa poprzez zaplanowanie priorytetów, które będą budowały sieć właściwych powiązań i będą wpływały na realizację celu głównego oraz celów szczegółowych. Z priorytetami integralnie związane są kierunki interwencji, które tworzą podejście wpływające na zwiększenie efektywności wdrożenia planowanych działań inwestycyjnych.

W przypadku **celu szczegółowego nr 1**, dotyczącego priorytetu jakim jest rozwój gospodarczy w Gminie Strzyżewice, jako **kierunki interwencji** należy wymienić:

- » **rozwój drobnej przedsiębiorczości** w Gminie Strzyżewice, który będzie możliwy przede wszystkim poprzez opracowanie systemu ulg dla przedsiębiorców i inwestorów, organizację szkoleń z zakresu aplikowania o dodatkowe fundusze zewnętrzne oraz cyklicznych spotkań informacyjnych zachęcających do zakładania i rozwoju własnej firmy. Istotne będzie także stworzenie odpowiednich warunków do inwestowania w Gminie, w szczególności dzięki wyznaczeniu i uzbrojeniu terenów inwestycyjnych;
- » **wielofunkcyjny rozwój gospodarstw rolnych** – idea zrównoważonego rozwoju oraz rolniczy charakter gminy będą wymagały podjęcia działań w zakresie poprawy efektywności rolniczej, przy poszanowaniu ochrony środowiska. Kluczowymi kierunkami interwencji w tym zakresie będą działania informacyjne zachęcające rolników do uprawy rolnictwa ekologicznego i roślin energetycznych związanych z OZE oraz działania propagujące wśród rolników nowoczesne i efektywne formy gospodarowania, a także zachęcanie rolników do modernizacji gospodarstw w kierunku wielofunkcyjnym (np. agroturystyka, turystyka wiejska, rekreacja i wypoczynek). Istotne będzie także wspieranie zakładania grup producenckich i klastrów wśród rolników, a także opracowanie systemu ulg dla tego typu zrzeszeń.

Schemat 13. Priorytety i kierunki interwencji w celu szczegółowym nr 1.



Źródło: opracowanie własne PARR.

Realizacja **celu szczegółowego nr 2**, nawiązującego atrakcyjności mieszkalniczej i rekreacyjno-wypoczynkowej, będzie możliwa dzięki takim **kierunkom interwencji**, jak:

- » **rozwój infrastruktury drogowej**, który przyczyni się do poprawy jakości życia mieszkańców poprzez budowę, rozbudowę i modernizację infrastruktury drogowej oraz bezpieczeństwa przy drogach. Poprawa stanu infrastruktury drogowej, a także budowa nowych dróg do terenów atrakcyjnych mieszkalniczo (zasadne jest kosztem remontów obecnych dróg budowanie nowych „dróg do lasu” / „dróg w pole”, jeżeli stwarza to szanse na rozwój mieszkalnictwa na danym obszarze)

znacząco podniesie atrakcyjność do zamieszkania na terenie Gminy Strzyżewice oraz bezpieczeństwo i komfort podróżowania na jej obszarze;

- » **bezpieczeństwo około drogowe**, a więc budowa przy drogach chodników, oświetlenia, monitoringu czy też ścieżek rowerowych. Z jednej strony to podniesienie bezpieczeństwa, spadek liczby wypadków, a z drugiej wzrost atrakcyjności mieszkalniczej gminy;
- » **ekologia** – dbałość o stan środowiska naturalnego, czyste powietrze, jakość wód to czynniki, które wpływają na komfort życia mieszkańców oraz potencjalne zwiększone zainteresowanie ze strony szukających miejsca do osiedlenia się;
- » **rozwój gospodarki ściekowej** – zarówno sieci kanalizacji sanitarnej, jak i nieobjętych siecią zbiorną (przedomowe oczyszczalnie ścieków) – to także ważne wyzwanie rozwojowe, bowiem większa część mieszkańców Gminy Strzyżewice nie ma dostępu do sieci kanalizacyjnej. Utrudnia to rozwój potencjału mieszkalniczego, jak i gospodarczego obszaru gminy;
- » **gospodarka niskoemisyjna** to taka działalność człowieka, która przynosi zysk inwestorom, wzrost gospodarczy krajowi i znaczną redukcję emisji CO₂⁴⁸. W Gminie Strzyżewice to przede wszystkim działania zmierzające do ograniczenia niskiej emisji z kotłowni i pieców węglowych.
- » **rekreacja i wypoczynek** – poprzez powstanie różnego rodzaju obiektów i rozbudowę infrastruktury służącej rekreacji, mieszkańcy oraz odwiedzający będą mieli możliwość aktywnego wypoczynku na terenie Gminy. To także szansa na podniesienie walorów mieszkalniczych obszaru.

Schemat 14. Priorytety i kierunki interwencji w celu szczegółowym nr 2.

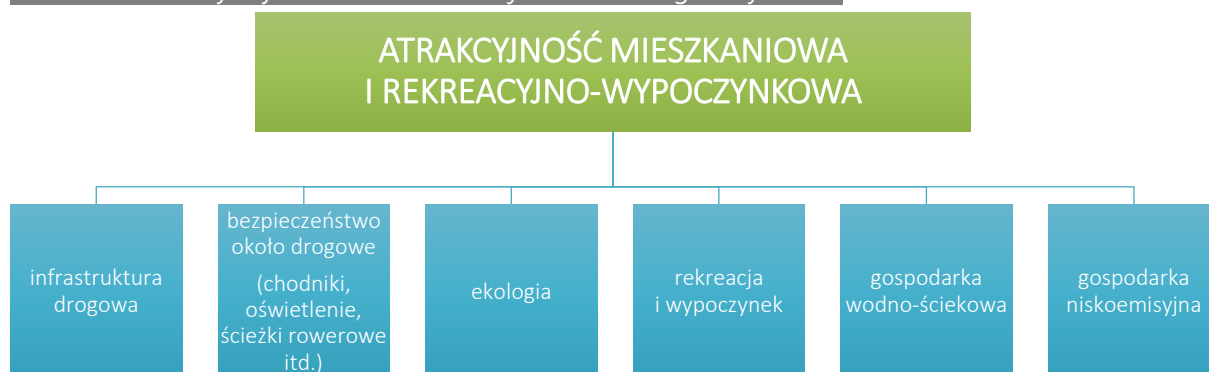

Źródło: opracowanie własne PARR.

Wdrożenie celu **szczęgółowego nr 3**, dotyczącego rozwoju społeczno-kulturalnego, odbędzie się dzięki takim **kierunkom interwencji**, jak:

- » **rozwój edukacji i wychowania przedszkolnego**, dzięki którym uczniowie szkół z terenu gminy otrzymają dostęp do bogatej oferty dydaktycznej oraz infrastruktury edukacyjnej, zaś rodzice będą mieli komfort pozostawienia dzieci w przedszkolu na czas pracy. Ten kierunek interwencji będzie istotny, aby z jednej strony przyciągnąć na teren Gminy nowych mieszkańców, z drugiej, aby racjonalizować wydatki budżetowe (zwiększając możliwości inwestycyjne). Dzięki wysokiemu poziomowi edukacji zwiększony zostanie także aspekt utożsamiania się uczniów z miejscem zamieszkania;
- » **aktywność społeczna** – dobra współpraca pomiędzy administracją samorządową a organizacjami pozarządowymi, w tym powierzanie zadań publicznych, przyczyni się do sprawniejszego funkcjonowania urzędu, jak i da możliwość samorealizacji osobom działającym w NGO's. Ważne

⁴⁸ Definicja za: A. Węglarz, Krajowa Agencja Poszanowania Energii S.A., www.kig.pl/files/Aktualnosci/Arkadiusz%20Węglarz.pdf.

w tym względzie jest zapewnienie odpowiedniej infrastruktury miejsc spotkań i integracji mieszkańców, umożliwiającej regularną i sprawną realizację planów i przedsięwzięć III sektora. Istotna jest także poprawa infrastruktury w tym zakresie, w tym dostosowanie budynków do potrzeb działalności kulturalnej. Będzie to skutkowało większą ilością wspólnych gminnych wydarzeń i inicjatyw kulturalnych;

- » poprawa jakości usług z zakresu **służby zdrowia**, w szczególności poprzez promocję i organizację badań profilaktycznych wśród mieszkańców. Dostęp do wysokiej jakości usług opieki zdrowotnej to istotny element służący podniesieniu liczby mieszkańców gminy;
- » **rozwój kultury** – w tym obszarze istotna jest zarówno poprawa infrastruktury, w tym rewitalizacja obiektów dziedzictwa kulturowego. Utworzenie dodatkowych ośrodków kultury będzie skutkowało większą ilością wspólnych gminnych wydarzeń i inicjatyw kulturalnych. Bogata baza obiektów kulturalnych powinna być stale poszerzana o wdrażanie kompleksowych usług z dziedziny kultury. Obserwacja działalności innych samorządów pokazuje, że im większe nakłady na kulturę, tym większa liczba społeczności i większe zaangażowanie w rozwój obszaru oraz lepsze więzi społeczne.

Schemat 15. Priorytety i kierunki interwencji w celu szczegółowym nr 3.



Źródło: opracowanie własne PARR.

Powyższe obszary interwencji stanowią podstawę do realizacji przedsięwzięć z funduszu sołectkiego.

Zgodnie z art. 1 ust. 6 Ustawy z dnia 21 lutego 2014 r. o funduszu sołectkim (Dz. U. z 2014 r., poz. 301): „Środki funduszu przeznacza się na realizację przedsięwzięć, które zgłoszone we wniosku, o którym mowa w art. 5, są zadaniami własnymi gminy, służą poprawie warunków życia mieszkańców i są zgodne ze strategią rozwoju gminy”.

Określone priorytety oraz kierunki interwencji tworzą ze sobą sieć powiązań, wpływając wzajemnie na siebie, m.in. rozwój infrastruktury technicznej przyczyni się do większego zainteresowania ze strony przedsiębiorców i inwestorów. Dzięki realizacji tego zadania możliwe będzie przede wszystkim przedstawienie oferty wyposażonych w podstawowe media terenów do zamieszkania na terenie Gminy Strzyżewice. Infrastruktura techniczna to rozwój placówek kulturalnych i oświatowych, a także lepszy standard i większa ilość obiektów z zakresu wypoczynku i rekreacji. Wreszcie, rozbudowa infrastruktury technicznej to większa dbałość o środowisko oraz umożliwienie wprowadzenia rolnictwa ekologicznego oraz inwestycji w zakresie OZE.

Inwestorzy oraz przedsiębiorcy chętniej zainteresują się ulokowaniem kapitału i działalności gospodarczej na obszarze, gdzie o wysokiej jakości życia i zadowoleniu z życia świadczy dobrze rozwinięta infrastruktura techniczna, kulturalno-oświatowa oraz bogata oferta w zakresie szeroko rozumianego wypoczynku i rekreacji. Dobrze wyedukowani mieszkańcy oraz cykliczne organizowanie spotkań informacyjnych w temacie zakładania i prowadzenia przedsiębiorstw będą stanowiły wartość dodaną dla potencjalnych inwestorów. Czyste środowisko dzięki wsparciu rozwiązań w zakresie ekologii i gospodarki niskoemisyjnej to także duża zachęta dla inwestycji w zakresie OZE.

Dobór celów szczegółowych oraz priorytetów i kierunków interwencji tworzy sieć wzajemnych powiązań i oddziaływań, które w sposób holistyczny będą wpływały na realizację celu głównego Strategii.

Zarówno priorytety, jak i kierunki interwencji, zostały opracowane przez mieszkańców Gminy Strzyżewice w ramach warsztatów przeprowadzonych w trakcie procesu dialogu obywatelskiego (konsultacji społecznych).

Dla poprawnego rozwoju gminy konieczne jest realizowanie inwestycji, które będą służyły poprawie sytuacji społeczno-gospodarczej. Gmina Strzyżewice planuje takie działania, które przyniosłyby wymierne efekty, nie tylko tuż po zakończeniu realizacji zadania, ale także w dłuższym okresie czasu.

Do każdego ze zdefiniowanych priorytetów oraz kierunków interwencji przypisane zostały działania inwestycyjne, które Gmina Strzyżewice zamierza zrealizować, celem poprawy zauważonych problemów i realizacji określonych celów.

Cel Szczegółowy 1: Podniesienie znaczenia i atrakcyjności gospodarczej Gminy Strzyżewice poprzez wspieranie przedsiębiorczości i budowanie warunków do inwestycji przy uwzględnieniu rolniczego charakteru regionu.

PRIORYTET: ROZWÓJ GOSPODARCZY

Kierunek interwencji: drobna przedsiębiorczość (mikro i małe przedsiębiorstwa)

Działania inwestycyjne:

- Wprowadzenie systemu ulg dla inwestorów i przedsiębiorców (związanych z tworzeniem nowych miejsc pracy),
- Biuro Obsługi Przedsiębiorcy – punkt w Urzędzie Gminy zajmujący się usługami doradczymi, informacyjnymi i szkoleniowymi dla przedsiębiorców,
- Uzbrojenie i promocja terenów inwestycyjnych,
- Organizacja cyklicznych szkoleń i spotkań informacyjnych zachęcających do zakładania i rozwoju własnej firmy,
- Wspieranie i promocja lokalnych przedsiębiorców,
- Organizowanie szkoleń dla przedsiębiorców lub chcących założyć działalność.

Kierunek interwencji: wielofunkcyjny rozwój gospodarstw rolnych**Działania inwestycyjne:**

- Warsztaty z zakresu produktu lokalnego i marketingu dla mieszkańców,
- Wspieranie działań na rzecz tworzenia grup producenckich, zrzeszeń i klastrów wśród rolników i przedsiębiorców,
- Wspieranie różnicowania działalności rolnej w kierunkach: agroturystyka, rekreacja, wypoczynek, OZE, turystyka wiejska itd.,
- Działania informacyjne zachęcające rolników do uprawy rolnictwa ekologicznego.

Cel szczegółowy 2: Zwiększenie atrakcyjności i znaczenia Gminy Strzyżewice jako regionalnego ośrodka osiedleńczego (mieszkalniczego) poprzez rozbudowę infrastruktury technicznej i rekreacyjno-wypoczynkowej w oparciu o ekologię i zasady zrównoważonego rozwoju.

PRIORYTET: ATRAKCYJNOŚĆ MIESZKANIOWA I REKREACYJNO-WYPOCZYNKOWA**Kierunek interwencji: infrastruktura drogowa****Działania inwestycyjne:**

- Budowa drogi gminnej nr 112496L Piotrowice (odcinek za parkiem od drogi powiatowej do gminnej tzw. łącznik),
- Budowa drogi gminnej w Osmolicach Drugich (Podlesie),
- Budowa drogi gminnej w Żabiej Woli (Majdan),
- Przebudowy i remonty dróg istniejących,
- Budowa drogi wewnętrznej w Piotrowicach (odcinek od drogi powiatowej do młyna),
- Budowa drogi gminnej nr 107127L w Piotrowicach (odcinek od cmentarza do lasu),
- Budowa drogi gminnej w Pawłowie (działka ewid. 188),
- Przebudowa nawierzchni drogi gminnej w Pawłowie – II etap,
- Modernizacja drogi gminnej nr 107136 L Stasin – Dębszczyzna – Kiełczewice Maryjskie,
- Budowa drogi gminnej w Borkowiźnie (od strony Bystrzycy),
- Budowa drogi gminnej nr 107145 L w Borkowiźnie (na Zapotok),
- Budowa drogi gminnej nr 107131 L w Bystrzycy Nowej (Piotrowski),
- Budowa drogi gminnej nr 107130L w Bystrzycy Nowej (Lis),
- Budowa drogi gminnej nr 112516L w Bystrzycy Nowej (od drogi woj. w Kajetanówce na Słotwińskiego),
- Budowa drogi gminnej nr 112486L w Żabiej Woli – wieś Jabłonna Majątek (od agronomówki do lasu),
- Budowa drogi gminnej nr 112526L w Dębinie,
- Budowa drogi gminnej nr 107134L w Strzyżewicach,
- Budowa drogi gminnej nr 107134 L w Strzyżewicach (Szczotka - Rękas),
- Budowa drogi gminnej nr 112517L w Strzyżewicach – Dębinie,
- Budowa drogi gminnej nr 112525L Piotrowice – Kajetanówka,
- Budowa drogi gminnej nr 107132L w Pawłótku,
- Budowa drogi gminnej nr 112524L w Osmolicach Pierwszych – Osmolicach Drugich (skład buraków),

- Budowa drogi gminnej nr 107121L w Osmolicach Pierwszych (Czobotówka),
- Budowa drogi wewnętrznej gminnej w Osmolicach Drugich (Szeliga – Stefańczyk),
- Przebudowa drogi gminnej nr 107122L w Osmolicach Pierwszych (szkolna),
- Budowa drogi gminnej wewnętrznej w Osmolicach Pierwszych (przy lesie od domu nr 1a),
- Budowa drogi gminnej nr 112519L Pawłówek – Pawłów,
- Budowa drogi gminnej w Iżycach (Wilkołowski – Malec),
- Budowa drogi gminnej nr 107139L w Kolonia Kiełczewice Dolne (las),
- Budowa drogi gminnej nr 112510 L Borkowizna – Kolonia Kiełczewice Dolne,
- Modernizacja drogi gminnej nr 107140L Kolonia Kiełczewice Dolne – Borkowizna,
- Budowa drogi wewnętrznej w Polanówce (tzw. podkowa),
- Budowa drogi gminnej nr 112527L w Polanówce,
- Budowa drogi gminnej nr 107147L w Kiełczewicach Górnych,
- Dokończenie budowy drogi gminnej wewnętrznej w Pawłótku,
- Budowa drogi powiatowej nr 2268 L Osmolice Nowiny,
- Remont drogi powiatowej we Franciszkowie,
- Uporządkowanie dróg wewnętrznych i chodników w Piotrowicach.

Kierunek interwencji: bezpieczeństwo około drogowe

Działania inwestycyjne:

- Budowa infrastruktury około drogowej (chodniki, oświetlenie, ścieżki rowerowe itp.),
- Budowa chodnika w Kiełczewicach Górnych,
- Budowa chodnika w Kiełczewicach Dolnych,
- Budowa chodnika Żabia Wola – Kolonia Tuszów,
- Budowa chodnika w ciągu drogi wojewódzkiej nr 834 w Bystrzycy Nowej,
- Budowa chodnika w ciągu drogi wojewódzkiej nr 834 w Strzyżewicach,
- Budowa chodnika w ciągu drogi powiatowej Osmolice - Niedrzwica Duża,
- Budowa chodnika w ciągu drogi powiatowej Piotrowice – Osmolice ,
- Oświetlenie drogi powiatowej nr 2269L Żabia Wola – Kolonia Tuszów (od tzw. Manhattanu w stronę Bychawy),
- Budowa oświetlenia ulicznego w miarę potrzeb, gdzie jest zagęszczenie zabudowy przy drogach gminnych utwardzonych w miejscowościach: Kiełczewice Górne, Kiełczewice Maryjskie, Borkowizna, Kolonia Kiełczewice Dolne, Dębina, Bystrzyca Nowa, Bystrzyca Stara, Piotrowice, Osmolice Pierwsze, Osmolice Drugie, Żabia Wola, Polanówka, Kajetanówka, Pawłów,
- Rozbudowa istniejącego parkingu przy Publicznej Szkole Podstawowej w Osmolicach Pierwszych.

Kierunek interwencji: ekologia

Działania inwestycyjne:

- Montaż instalacji fotowoltaicznych na terenie Gminy Strzyżewice,
- Montaż kolektorów słonecznych na terenie Gminy Strzyżewice.

Kierunek interwencji: rekreacja i wypoczynek

Działania inwestycyjne:

- Budowa zbiornika retencyjnego z funkcją rekreacyjną w Strzyżewicach,
- Budowa mini basenu w Piotrowicach
- Budowa siłowni zewnętrznej w Piotrowicach, Borkowiźnie, Żabiej Woli i Osmolicach Pierwszych,
- Modernizacja boiska sportowego w Strzyżewicach,
- Budowa kompleksu sportowego w Pawłowie,
- Modernizacja kortu tenisowego w Piotrowicach (obok przedszkola),
- Budowa ścieżek rowerowych na terenie Gminy Strzyżewice,
- Przygotowanie oznakowanego szlaku turystycznego wzdłuż rzeki Bystrzycy,
- Wytyczenie szlaku narciarskiego na terenie Gminy Strzyżewice,
- Wytyczenie szlaku konnego w Gminie Strzyżewice,
- Budowa infrastruktury turystycznej w Gminie Strzyżewice (budowa plaż, przystani, sprzętu sportowego oraz zabezpieczenie terenu dla rozwoju obiektów gastronomicznych, handlowych i noclegowych).

Kierunek interwencji: gospodarka wodno-ściekowa

Działania inwestycyjne:

- Budowa sieci kanalizacyjnej na terenie aglomeracji Piotrowice,
- Budowa sieci kanalizacyjnej wraz z modernizacją oczyszczalni ścieków w aglomeracji Piotrowice oraz modernizacja ujęć wody w Strzyżewicach i Pszczelej Woli,
- Rozbudowa oczyszczalni ścieków w aglomeracji Pszczela Wola,
- Budowa sieci kanalizacyjnej na terenie aglomeracji Pszczela Wola,
- Budowa sieci kanalizacyjnej na terenie Strzyżewic,
- Budowa przydomowych oczyszczalni ścieków na obszarze Gminy Strzyżewice o zabudowie rozproszonej,
- Rozbudowa sieci wodociągowej w Żabiej Woli,
- Budowa kanalizacji burzowej w Piotrowicach,
- Budowa oczyszczalni ścieków przy Szkole Podstawowej w Kiełczewicach Górnych,
- Budowa oczyszczalni ścieków przy Szkole Podstawowej w Rechcie,
- Budowa kolektora sanitarnego od Lublina przez teren gminy.

Kierunek interwencji: gospodarka niskoemisyjna

Działania inwestycyjne:

- Budowa infrastruktury umożliwiającej wykorzystywanie odnawialnych źródeł energii w Gminie Strzyżewice,
- Wykonanie oświetlenia ulicznego zasilanego wiatrem i energią słoneczną.

W zakresie priorytetu rozwój infrastruktury technicznej istotna jest również realizacja następującego działania inwestycyjnego:

- Budowa sieci gazowej w miejscowościach: Pawłów, Pawłówek, Kol. Kiełczewice Dolne, Kiełczewice Pierwsze.

Cel Szczegółowy 3: Wzrost jakości życia mieszkańców Gminy Strzyżewice poprzez rozwój kapitału ludzkiego oraz zwiększenie aktywności społecznej oraz podniesienie jakości usług edukacyjno-kulturalnych i społecznych.

PRIORYTET: ROZWÓJ SPOŁECZNO-KULTURALNY

Kierunek interwencji: edukacja

Działania inwestycyjne:

- Budowa pełnowymiarowej hali gimnastycznej przy Publicznej Szkole Podstawowej w Żabiej Woli,
- Budowa boiska szkolnego przy Szkole Podstawowej w Rechcie,
- Wsparcie zajęć pozalekcyjnych,
- Stworzenie dogodnych miejsc dla dzieci niepełnosprawnych,
- Stworzenie i rozwój systemu zajęć pozalekcyjnych,
- Budowa sali gimnastycznej przy Publicznej Szkole Podstawowej w Strzyżewicach – Rechcie,
- Budowa sali gimnastycznej przy Publicznej Szkole Podstawowej w Osmolicach Pierwszych,
- Budowa boiska szkolnego przy Szkole Podstawowej w Osmolicach Pierwszych,
- Budowa boiska szkolnego przy Szkole Podstawowej w Rechcie,
- Budowa boiska szkolnego przy Szkole Podstawowej w Kiełczewicach Górnych,
- Budowa boiska szkolnego przy Szkole Podstawowej w Żabiej Woli,
- Remont budynku Szkoły Podstawowej w Żabiej Woli,
- Zagospodarowanie terenu i ogrodzenie przy Szkole Podstawowej w Kiełczewicach Górnych.

Kierunek interwencji: wychowanie przedszkolne

Działania inwestycyjne:

- Stworzenie dodatkowych miejsc dla dzieci w wieku przedszkolnym poprzez utworzenie placówek przedszkolnych publicznych i niepublicznych,
- Budowa przedszkola publicznego w Strzyżewicach,
- Budowa przedszkola publicznego w Pszczelnej Woli (obręb ewidencyjny Osmolice Pierwsze).

Kierunek interwencji: aktywność społeczna

Działania inwestycyjne:

- Budowa targowiska w Strzyżewicach,
- Wspieranie i promocja organizacji zrzeszających twórców ludowych lokalnych,
- Modernizacja stanu bazy świetlic, miejsc spotkań i integracji mieszkańców,
- Budowa świetlicy wiejskiej w Osmolicach Pierwszych,
- Remont świetlicy wiejskiej w Osmolicach Drugich,
- Remont świetlicy wiejskiej w Kiełczewicach Górnych,
- Remont świetlicy wiejskiej w Iżycach,
- Remont świetlicy wiejskiej w Dębszczyźnie,
- Budowa świetlicy wiejskiej w Polanówce,
- Remont remizy na potrzeby świetlicy wiejskiej w Strzyżewicach – Rechcie,
- Remont remizy na potrzeby świetlicy wiejskiej we Franciszkowie,
- Remont remizy na potrzeby świetlicy wiejskiej w Bystrzycy Starej,

- Budowa świetlicy wiejskiej oraz garażu na potrzeby OSP Kiełczewice Maryjskie w miejscowości Borkowizna,
- Budowa świetlicy wiejskiej oraz garażu na potrzeby OSP Pszczela Wola w miejscowości Żabia Wola,
- Stworzenie miejsca na pikniki rodzinne w miejscowości Kolonia Kiełczewice Dolne,
- Upowszechnienie stosowania technik społeczeństwa informacyjnego w pracy administracji publicznej i jednostek podległych oraz zapewnienie dostępu do Internetu w miejscach publicznych,
- Stymulowanie wzrostu wykorzystania szerokopasmowego Internetu wśród ludności Gminy Strzyżewice,
- Budowa sieci bezprzewodowego dostępu do Internetu dla mieszkańców Gminy Strzyżewice,
- E-gminy w Lubelskim Obszarze Funkcjonalnym.

Kierunek interwencji: kultura

Działania inwestycyjne:

- Rewitalizacja budynku dworku wraz z otaczającym go terenem w Strzyżewicach,
- Budowa zadaszanej sceny z widownią w Strzyżewicach,
- Renowacja zabytkowego parku w Piotrowicach,
- Budowa zadaszanej sceny w Piotrowicach,
- Odnowienie starych cmentarzy znajdujących się na terenie Gminy Strzyżewice,
- Renowacja kapliczek i krzyży przydrożnych znajdujących się na terenie Gminy Strzyżewice.

Kierunek interwencji: służba zdrowia

Działania inwestycyjne:

- Realizacja i promocja programów profilaktycznych,
- Rozszerzenie usług medycznych, dodatkowe badania specjalistyczne.

2. ANALIZA WiP: WAŻNOŚCI I PRAWDOPODOBIEŃSTWA

2.1. Metodologia analizy WiP

W analizie **Ważności i Prawdopodobieństwa (WiP)** działań inwestycyjnych (DI) w ramach poszczególnych celów szczegółowych ocenie poddaje się zarówno ważność poszczególnych inwestycji, jak i szanse na ich realizację w przyjętym horyzoncie czasu – do roku 2025.

Ważność była oceniana w skali od 0 do 10, gdzie 0 oznaczało, że dane działanie inwestycyjne jest całkowicie nieważne, natomiast 10, że jest niezwykle istotne. Ocena od 0 do 5 oznaczała, że inwestycja jest mało ważna, a powyżej 5, że jest istotna. Prawdopodobieństwo realizacji określonych działań inwestycyjnych oceniano posługując się skalą od 0% (brak prawdopodobieństwa realizacji inwestycji) do 100% (całkowita pewność, że inwestycja zostanie zrealizowana). Tym samym na osi od 0% do 50% lokowały się inwestycje mało prawdopodobne do realizacji, a powyżej 50% wysoce prawdopodobne. Uzyskane w ten sposób oceny każdego działania inwestycyjnego pozwoliły umieścić je na dwuwymiarowej siatce podzielonej na cztery obszary.

Schemat 16. Dwuwymiarowa macierz z czterema obszarami interpretacyjnymi analizy WiP.

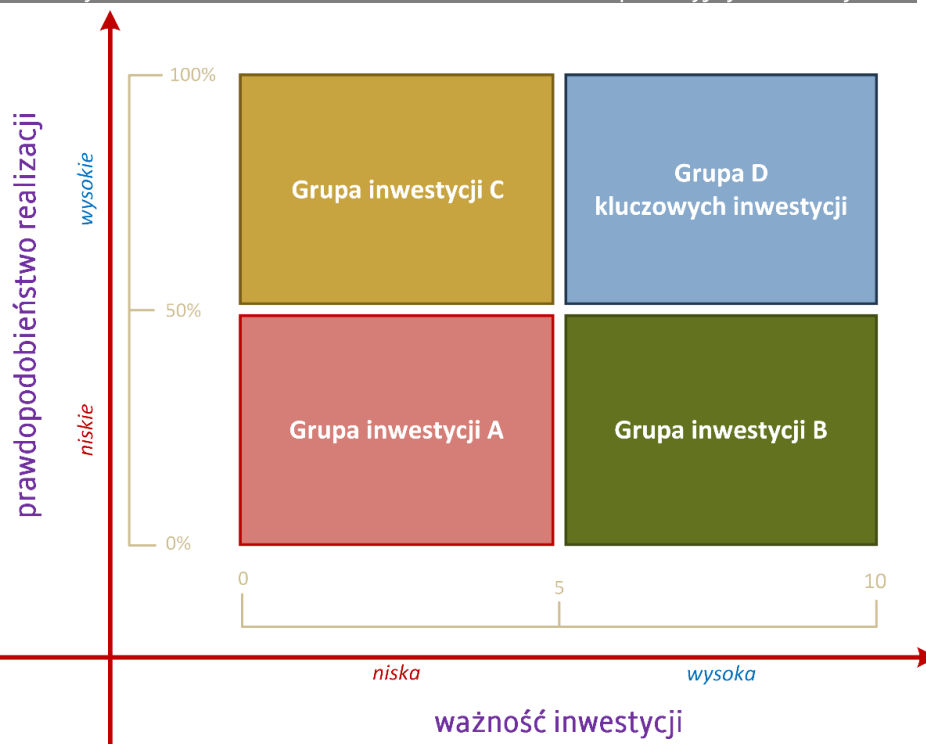

Źródło: opracowanie własne PARR.

Linie wewnątrz macierzy wyznaczają cztery obszary o różnej interpretacji analizy WiP. Obszar „A” skupia te działania, których prawdopodobieństwo realizacji ocenione zostało jako mało ważne i z niewielkimi szansami

na wdrożenie. W obszarze „B” znajdują się te działania inwestycyjne, które uczestnicy konsultacji społecznych uznali za bardzo ważne, ale niestety o małej szansie na realizację. Działania z obszaru „C” mają duże prawdopodobieństwo realizacji, ale nie mają one wielkiego znaczenia dla rozwoju społeczno-gospodarczego gminy. W obszarze „D” znajdują się działania bardzo ważne i z dużymi szansami na ich realizację. Dodatkowo, aby zawęzić zakres priorytetyzacji strategicznych działań inwestycyjnych wprowadzono szczególnie ważne i prawdopodobne działania, które mieszczą się w przedziale: ważność 7-10, prawdopodobieństwo 70%-100%. Określono również działania inwestycyjne najmniej akceptowalne: ważność 0-3, prawdopodobieństwo 0-30%.

2.2. Analiza WiP dla Gminy Strzyżewice

W analizie WiP mieszkańcy Gminy Strzyżewice ocenili ważność i prawdopodobieństwo realizacji inwestycji planowanych przez władze Gminy. Każde z działań zostało umieszczone w jednym z trzech obszarów strategicznych, odpowiadających celom strategicznym – rozwój gospodarczy, atrakcyjność mieszkalnica i rekreacyjno-wypoczynkowa oraz rozwój społeczno-kulturalny. Poszczególnym zadaniom przypisane zostały stałe numery (DI), ułatwiające późniejszą identyfikację działań.

W obszarze dotyczącym rozwoju gospodarczego znalazło się 8 działań, w obszarze atrakcyjność mieszkalnica i rekreacyjno-wypoczynkowa – 13 zadań oraz rozwój społeczno-kulturalny – 7 przedsięwzięć.

Tabela 83. Wykaz strategicznych działań inwestycyjnych wraz z priorytetami (obszarami strategicznymi).

| Nr działania inwestycyjnego | Nazwa inwestycji | Priorytet strategiczny |
|-----------------------------|--|--|
| DI_1 | Wprowadzenie systemu ulg dla przedsiębiorców i inwestorów (związanych z tworzeniem nowych miejsc pracy) | rozwój gospodarczy |
| DI_2 | Biuro Obsługi Przedsiębiorcy - punkt w Urzędzie Gminy zajmujący się usługami doradczymi, informacyjnymi i szkoleniowymi dla przedsiębiorców | rozwój gospodarczy |
| DI_3 | Uzbrojenie i promocja terenów inwestycyjnych | rozwój gospodarczy |
| DI_4 | Warsztaty z zakresu produktu lokalnego i marketingu dla mieszkańców | rozwój gospodarczy |
| DI_5 | Wspieranie działań na rzecz tworzenia grup producenckich, zrzeszeń i klastrów wśród rolników i przedsiębiorców | rozwój gospodarczy |
| DI_6 | Wspieranie różnicowania działalności rolnej w kierunkach: agroturystyka, rekreacja, wypoczynek, OZE, turystyka wiejska itd. | rozwój gospodarczy |
| DI_7 | Organizacja cyklicznych szkoleń i spotkań informacyjnych zachęcających do zakładania i rozwoju własnej firmy | rozwój gospodarczy |
| DI_8 | Działania informacyjne zachęcające rolników do uprawy rolnictwa ekologicznego | rozwój gospodarczy |
| DI_9 | Budowa drogi gminnej nr 112496L Piotrowice (odcinek za parkiem od drogi powiatowej do gminnej tzw. łącznik) | atrakcyjność mieszkaniowa i rekreacyjno-wypoczynkowa |
| DI_10 | Budowa drogi gminnej w Osmolicach Drugich (podlesie) | atrakcyjność mieszkaniowa i rekreacyjno-wypoczynkowa |
| DI_11 | Budowa drogi gminnej w Żabiej Woli (Majdan) | atrakcyjność mieszkaniowa i rekreacyjno-wypoczynkowa |
| DI_12 | Budowa sieci kanalizacyjnej na terenie aglomeracji Piotrowice | atrakcyjność mieszkaniowa i rekreacyjno-wypoczynkowa |
| DI_13 | Budowa sieci kanalizacyjnej wraz z modernizacją oczyszczalni ścieków w aglomeracji Piotrowice oraz modernizacja ujęć wody w Strzyżewicach i Pszczelej Woli | atrakcyjność mieszkaniowa i rekreacyjno-wypoczynkowa |

| Nr działania inwestycyjnego | Nazwa inwestycji | Priorytet strategiczny |
|-----------------------------|--|--|
| DI_14 | Rozbudowa oczyszczalni ścieków w aglomeracji Pszczela Wola | atrakcyjność mieszkaniowa i rekreacyjno-wypoczynkowa |
| DI_15 | Budowa sieci kanalizacyjnej na terenie aglomeracji Pszczela Wola | atrakcyjność mieszkaniowa i rekreacyjno-wypoczynkowa |
| DI_16 | Budowa sieci kanalizacyjnej na terenie Strzyżewic | atrakcyjność mieszkaniowa i rekreacyjno-wypoczynkowa |
| DI_17 | Budowa przydomowych oczyszczalni ścieków na obszarze Gminy Strzyżewice o zabudowie rozproszonej | atrakcyjność mieszkaniowa i rekreacyjno-wypoczynkowa |
| DI_18 | Budowa sieci gazowej w miejscowościach: Pawłów, Pawłówek, Kol. Kiełczewice Dolne, Kiełczewice Pierwsze | atrakcyjność mieszkaniowa i rekreacyjno-wypoczynkowa |
| DI_19 | Montaż instalacji fotowoltaicznych na terenie Gminy Strzyżewice | atrakcyjność mieszkaniowa i rekreacyjno-wypoczynkowa |
| DI_20 | Montaż kolektorów słonecznych na terenie Gminy Strzyżewice | atrakcyjność mieszkaniowa i rekreacyjno-wypoczynkowa |
| DI_21 | Budowa zbiornika retencyjnego z funkcją rekreacyjną w Strzyżewicach | atrakcyjność mieszkaniowa i rekreacyjno-wypoczynkowa |
| DI_22 | Rewitalizacja budynku dworku wraz z otaczającym go terenem w Strzyżewicach | rozwój społeczno-kulturalny |
| DI_23 | Budowa zadanej sceny z widownią w Strzyżewicach | rozwój społeczno-kulturalny |
| DI_24 | Budowa targowiska w Strzyżewicach | rozwój społeczno-kulturalny |
| DI_25 | Budowa pełnowymiarowej hali gimnastycznej przy Publicznej Szkole Podstawowej w Żabiej Woli | rozwój społeczno-kulturalny |
| DI_26 | Budowa boiska szkolnego przy Szkole Podstawowej w Rechcie | rozwój społeczno-kulturalny |
| DI_27 | Budowa świetlicy wiejskiej w Osmolicach Pierwszych | rozwój społeczno-kulturalny |
| DI_28 | Remont świetlicy wiejskiej w Osmolicach Drugich | rozwój społeczno-kulturalny |

Źródło: opracowanie własne PARR.

Zgodnie z przyjętą metodologią mieszkańcy mieli możliwość wyrażenia subiektywnej opinii na temat strategicznych działań inwestycyjnych. Poprzez ankietę on-line (metoda CAWI) ocenili poszczególne inwestycje pod kątem ich ważności w skali 0-10 oraz prawdopodobieństwa realizacji w skali 0-100%. Opinia mieszkańców umożliwiła opracowanie **indexu WiP**. Stanowi on iloczyn oceny i prawdopodobieństwa, wskazując **poziom akceptacji społecznej** dla poszczególnych działań inwestycyjnych.

Tabela 84. Interpretacja indexu WiP (akceptacji społecznej dla działań inwestycyjnych).

| kolor | Wartość indexu WiP | interpretacja |
|-------|--------------------|----------------------------------|
| | 7.00 – 10.00 | całkowita akceptacja społeczna |
| | 5.00 – 6.99 | bardzo duża akceptacja społeczna |
| | 3.00 – 4.99 | duża akceptacja społeczna |
| | 2.00 – 2.99 | umiarkowana akceptacja społeczna |
| | 1.00 – 1.99 | niska akceptacja społeczna |
| | 0.00 – 0.99 | brak akceptacji społecznej |

Źródło: opracowanie własne PARR.

Tabela 85. Index WiP w priorytecie dotyczącym rozwoju gospodarczego.

| miejsce | inwestycja | nr działania inwestycyjnego | ważność | prawdopodobieństwo | Index WiP |
|-----------|---|-----------------------------|---------|--------------------|-----------|
| 1 miejsce | Uzbrojenie i promocja terenów inwestycyjnych | DI_3 | 7,6 | 58% | 4,4 |
| 2 miejsce | Wspieranie różnicowania działalności rolnej w kierunkach: agroturystyka, rekreacja, wypoczynek, OZE, turystyka wiejska itd. | DI_6 | 6,4 | 64% | 4,1 |
| 3 miejsce | Wprowadzenie systemu ulg dla przedsiębiorców i inwestorów (związanych z tworzeniem nowych miejsc pracy) | DI_1 | 7,1 | 50% | 3,6 |
| 4 miejsce | Organizacja cyklicznych szkoleń i spotkań informacyjnych zachęcających do zakładania i rozwoju własnej firmy | DI_7 | 5,6 | 56% | 3,1 |
| 5 miejsce | Wspieranie działań na rzecz tworzenia grup producenckich, zrzeszeń i klastrów wśród rolników i przedsiębiorców | DI_5 | 5,6 | 53% | 3,0 |
| 6 miejsce | Warsztaty z zakresu produktu lokalnego i marketingu dla mieszkańców | DI_4 | 4,8 | 59% | 2,9 |
| 7 miejsce | Biuro Obsługi Przedsiębiorcy - punkt w Urzędzie Gminy zajmujący się usługami doradczymi, informacyjnymi i szkoleniowymi dla przedsiębiorców | DI_2 | 5,3 | 48% | 2,5 |
| 8 miejsce | Działania informacyjne zachęcające rolników do uprawy rolnictwa ekologicznego | DI_8 | 4,7 | 52% | 2,4 |

Źródło: opracowanie własne PARR.

| kolor | Wartość indexu WiP | interpretacja |
|-------|--------------------|----------------------------------|
| | 7.00 – 10.00 | całkowita akceptacja społeczna |
| | 5.00 – 6.99 | bardzo duża akceptacja społeczna |
| | 3.00 – 4.99 | duża akceptacja społeczna |
| | 2.00 – 2.99 | umiarkowana akceptacja społeczna |
| | 1.00 – 1.99 | niska akceptacja społeczna |
| | 0.00 – 0.99 | brak akceptacji społecznej |

Najwyższy indeks WiP w priorytecie dotyczącym rozwoju gospodarczego otrzymało działanie dotyczące **uzbrojenia i promocji terenów inwestycyjnych**.

Dużą akceptację społeczną uzyskały również:

- Uzbrojenie i promocja terenów inwestycyjnych,
- Wspieranie różnicowania działalności rolnej w kierunkach: agroturystyka, rekreacja, wypoczynek, OZE, turystyka wiejska itd.,
- Wprowadzenie systemu ulg dla przedsiębiorców i inwestorów (związanych z tworzeniem nowych miejsc pracy),
- Organizacja cyklicznych szkoleń i spotkań informacyjnych zachęcających do zakładania i rozwoju własnej firmy.

Umiarkowaną akceptację społeczną zyskały:

- Wspieranie działań na rzecz tworzenia grup producenckich, zrzeszeń i klastrów wśród rolników i przedsiębiorców,
- Warsztaty z zakresu produktu lokalnego i marketingu dla mieszkańców,
- Biuro Obsługi Przedsiębiorcy – punkt w Urzędzie Gminy zajmujący się usługami doradczymi, informacyjnymi i szkoleniowymi dla przedsiębiorców,
- Działania informacyjne zachęcające rolników do uprawy rolnictwa ekologicznego.

Bardzo pozytywnym zjawiskiem jest to, że w opinii mieszkańców, którzy wzięli udział w badaniu, żadna z proponowanych inwestycji nie uzyskała niskiej oraz braku akceptacji społecznej.

Należy również podkreślić, że 6 na 8 działań inwestycyjnych uzyskało średnią ważność powyżej 5.0 (w skali 0-10).

Wykres 130. Szczegółowa macierz działań inwestycyjnych w priorytecie rozwój gospodarczy.

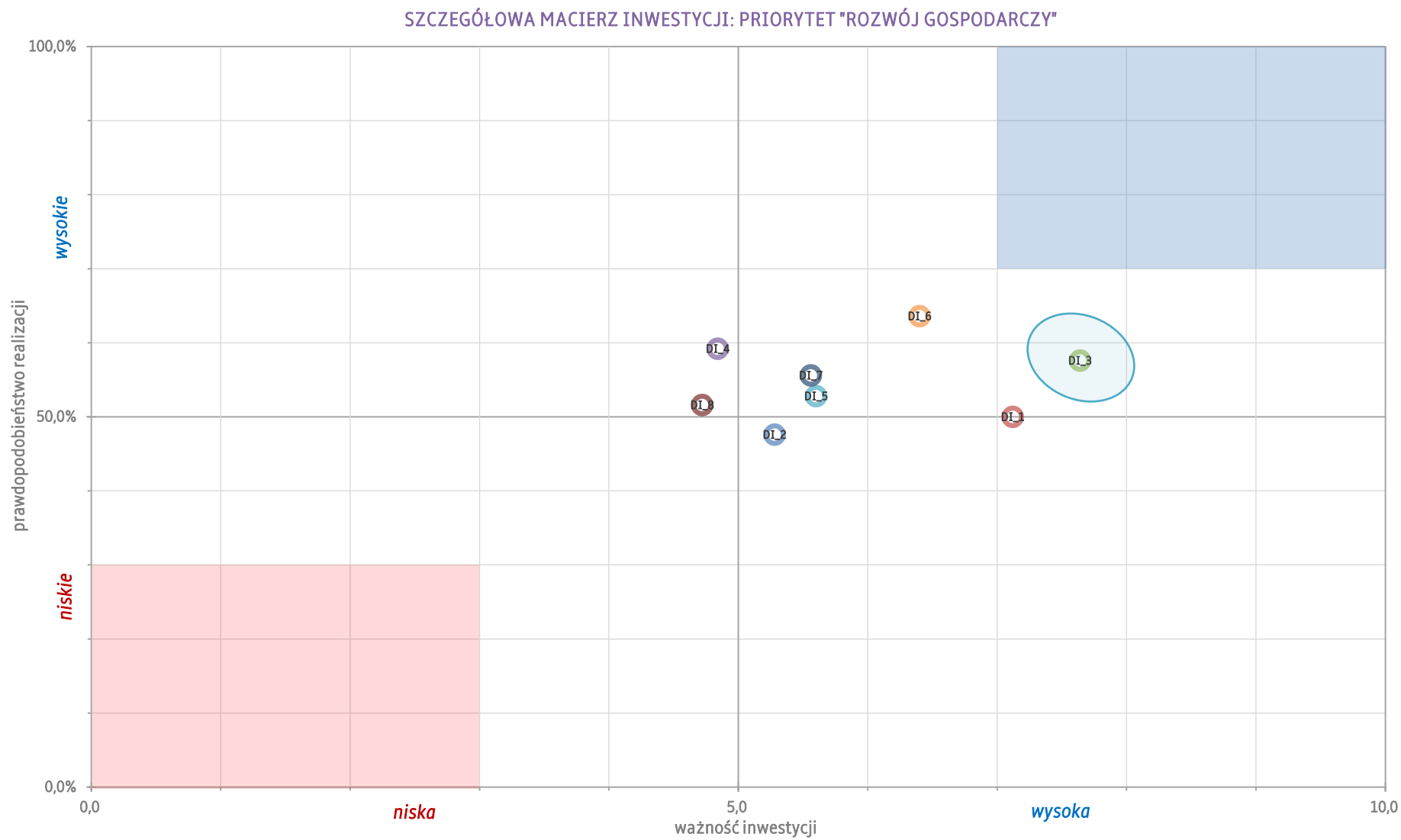

Źródło: opracowanie własne PARR.

Tabela 86. Index WiP w priorytecie dotyczącym atrakcyjności mieszkaniowej i rekreacyjno-wypoczynkowej.

| miejsce | inwestycja | nr działania inwestycyjnego | ważność | prawdopodobieństwo | Index WiP |
|------------|---|-----------------------------|---------|--------------------|-----------|
| 1 miejsce | Budowa sieci kanalizacyjnej wraz z modernizacją oczyszczalni ścieków w aglomeracji Piotrowice oraz modernizacja ujęć wody w Strzyżewicach i Pszczelnej Woli | DI_13 | 8,1 | 66% | 5,3 |
| 2 miejsce | Budowa sieci kanalizacyjnej na terenie Strzyżewic | DI_16 | 8,0 | 64% | 5,1 |
| 3 miejsce | Budowa przydomowych oczyszczalni ścieków na obszarze Gminy Strzyżewice o zabudowie rozproszonej | DI_17 | 8,3 | 62% | 5,1 |
| 4 miejsce | Montaż kolektorów słonecznych na terenie Gminy Strzyżewice | DI_20 | 7,0 | 69% | 4,8 |
| 5 miejsce | Rozbudowa oczyszczalni ścieków w aglomeracji Pszczela Wola | DI_14 | 7,5 | 63% | 4,7 |
| 6 miejsce | Montaż instalacji fotowoltaicznych na terenie Gminy Strzyżewice | DI_19 | 7,3 | 64% | 4,7 |
| 7 miejsce | Budowa zbiornika retencyjnego z funkcją rekreacyjną w Strzyżewicach | DI_21 | 7,9 | 58% | 4,6 |
| 8 miejsce | Budowa sieci kanalizacyjnej na terenie aglomeracji Piotrowice | DI_12 | 6,8 | 62% | 4,2 |
| 9 miejsce | Budowa sieci gazowej w miejscowościach: Pawłów, Pawłówek, Kol. Kielczewice Dolne, Kielczewice Pierwsze | DI_18 | 7,4 | 57% | 4,2 |
| 10 miejsce | Budowa sieci kanalizacyjnej na terenie aglomeracji Pszczela Wola | DI_15 | 6,3 | 67% | 4,2 |
| 11 miejsce | Budowa drogi gminnej w Żabiej Woli (Majdan) | DI_11 | 6,1 | 57% | 3,5 |
| 12 miejsce | Budowa drogi gminnej nr 112496L Piotrowice (odcinek za parkiem od drogi powiatowej do gminnej tzw. łącznik) | DI_9 | 5,7 | 57% | 3,2 |
| 13 miejsce | Budowa drogi gminnej w Osmolicach Drugich (podlesie) | DI_10 | 5,6 | 58% | 3,2 |

Źródło: opracowanie własne PARR.

| kolor | Wartość indexu WiP | interpretacja |
|-------|--------------------|----------------------------------|
| | 7.00 – 10.00 | całkowita akceptacja społeczna |
| | 5.00 – 6.99 | bardzo duża akceptacja społeczna |
| | 3.00 – 4.99 | duża akceptacja społeczna |
| | 2.00 – 2.99 | umiarkowana akceptacja społeczna |
| | 1.00 – 1.99 | niska akceptacja społeczna |
| | 0.00 – 0.99 | brak akceptacji społecznej |

Trzy z 13 działań inwestycyjnych w priorytecie atrakcyjność mieszkaniowa i rekreacyjno-wypoczynkowa cieszą się **bardzo dużą akceptacją społeczną**. Są to inwestycje w zakresie gospodarki wodno-ściekowej, a więc :

- Budowa sieci kanalizacyjnej wraz z modernizacją oczyszczalni ścieków w aglomeracji Piotrowice oraz modernizacja ujęć wody w Strzyżewicach i Pszczelej Woli,
- Budowa sieci kanalizacyjnej na terenie Strzyżewic,
- Budowa przydomowych oczyszczalni ścieków na obszarze Gminy Strzyżewice o zabudowie rozproszonej.

Duża akceptacja społeczna dotyczy następujących inwestycji:

- Montaż kolektorów słonecznych na terenie Gminy Strzyżewice,
- Rozbudowa oczyszczalni ścieków w aglomeracji Pszczela Wola,
- Montaż instalacji fotowoltaicznych na terenie Gminy Strzyżewice,
- Budowa zbiornika retencyjnego z funkcją rekreacyjną w Strzyżewicach,
- Budowa sieci kanalizacyjnej na terenie aglomeracji Piotrowice,
- Budowa sieci gazowej w miejscowościach: Pawłów, Pawłówek, Kol. Kiełczewice Dolne, Kiełczewice Pierwsze,
- Budowa sieci kanalizacyjnej na terenie aglomeracji Pszczela Wola,
- Budowa drogi gminnej w Żabiej Woli (Majdan),
- Budowa drogi gminnej nr 112496L Piotrowice (odcinek za parkiem od drogi powiatowej do gminnej tzw. łącznik),
- Budowa drogi gminnej w Osmolicach Drugich (podlesie).

Bardzo pozytywnym zjawiskiem jest to, że w opinii mieszkańców, którzy wzięli udział w badaniu, żadna z proponowanych inwestycji nie uzyskała umiarkowanej, niskiej oraz braku akceptacji społecznej.

Należy podkreślić, że wszystkie 13 działań inwestycyjnych uzyskało średnią wartość powyżej 5.5 (w skali 0-10), a więc osoby, które wypełniły ankietę uznają inwestycje w priorytecie „atrakcyjność mieszkaniowa i turystyczna” za bardzo istotne.

Wykres 131. Szczegółowa macierz działań inwestycyjnych w priorytecie atrakcyjność mieszkaniowa i rekreacyjno-wypoczynkowa.

SZCZEGÓŁOWA MACIERZ INWESTYCJI: PRIORYTET "ATRAKCYJNOŚĆ MIESZKANIOWA I REKREACYJNO-WYPOCZYNKOWA"

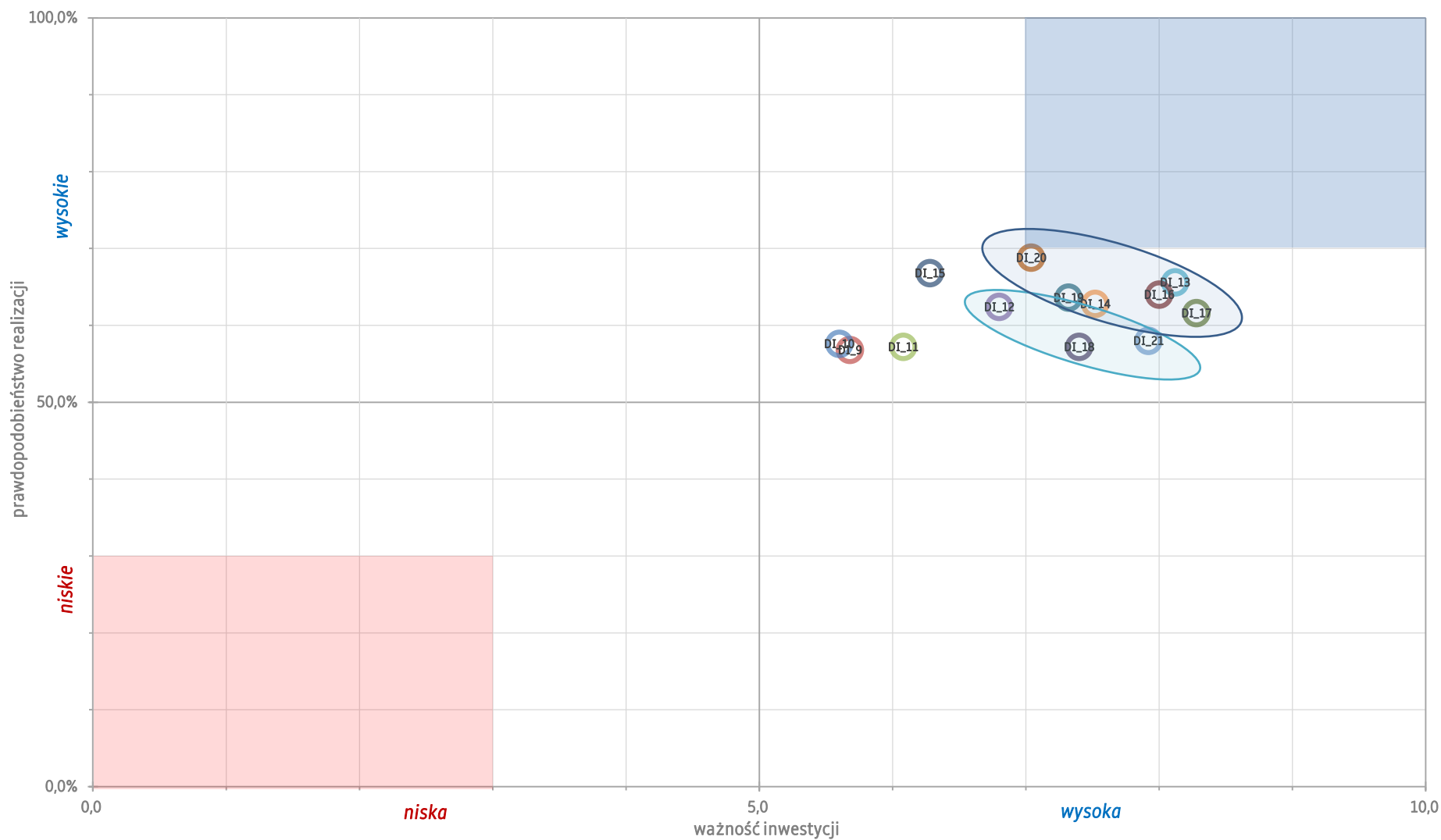

Źródło: opracowanie własne PARR.

Tabela 87. Index WiP w priorytecie dotyczącym rozwoju społeczno-kulturalnego.

| miejsce | inwestycja | nr działania inwestycyjnego | ważność | prawdopodobieństwo | Index WiP |
|-----------|--|-----------------------------|---------|--------------------|-----------|
| 1 miejsce | Rewitalizacja budynku dworku wraz z otaczającym go terenem w Strzyżewicach | DI_22 | 7,8 | 76% | 5,9 |
| 2 miejsce | Budowa targowiska w Strzyżewicach | DI_24 | 7,0 | 70% | 4,9 |
| 3 miejsce | Budowa boiska szkolnego przy Szkole Podstawowej w Rechcie | DI_26 | 6,9 | 64% | 4,4 |
| 4 miejsce | Budowa pełnowymiarowej hali gimnastycznej przy Publicznej Szkole Podstawowej w Żabiej Woli | DI_25 | 6,0 | 60% | 3,6 |
| 5 miejsce | Budowa zadaszanej sceny z widownią w Strzyżewicach | DI_23 | 6,0 | 56% | 3,4 |
| 6 miejsce | Budowa świetlicy wiejskiej w Osmolicach Pierwszych | DI_27 | 5,0 | 58% | 2,9 |
| 7 miejsce | Remont świetlicy wiejskiej w Osmolicach Drugich | DI_28 | 5,2 | 54% | 2,8 |

Źródło: opracowanie własne PARR.

| kolor | Wartość indexu WiP | interpretacja |
|-------|--------------------|----------------------------------|
| | 7.00 – 10.00 | całkowita akceptacja społeczna |
| | 5.00 – 6.99 | bardzo duża akceptacja społeczna |
| | 3.00 – 4.99 | duża akceptacja społeczna |
| | 2.00 – 2.99 | umiarkowana akceptacja społeczna |
| | 1.00 – 1.99 | niska akceptacja społeczna |
| | 0.00 – 0.99 | brak akceptacji społecznej |

Najwyższy indeks WiP (bardzo duża akceptacja społeczna) w priorytecie dotyczącym rozwoju społeczno-kulturalnego otrzymała inwestycja:

- **Rewitalizacja budynku dworku wraz z otaczającym go terenem w Strzyżewicach**

Dużą akceptację społeczną uzyskały jeszcze następujące inwestycje:

- Budowa targowiska w Strzyżewicach,
- Budowa boiska szkolnego przy Szkole Podstawowej w Rechcie,
- Budowa pełnowymiarowej hali gimnastycznej przy Publicznej Szkole Podstawowej w Żabiej Woli,
- Budowa zadaszanej sceny z widownią w Strzyżewicach.

Umiarkowaną akceptację społeczną uzyskały inwestycje:

- Budowa świetlicy wiejskiej w Osmolicach Pierwszych,
- Remont świetlicy wiejskiej w Osmolicach Drugich.

Bardzo pozytywnym zjawiskiem jest to, że w opinii mieszkańców, którzy wzięli udział w badaniu, żadna z proponowanych inwestycji nie uzyskała niskiej oraz braku akceptacji społecznej.

Należy również podkreślić, że wszystkie 7 działań inwestycyjnych uzyskało średnią ważność równą bądź powyżej 5.0 (w skali 0-10).

Wykres 132. Szczegółowa macierz działań inwestycyjnych w obszarze rozwój społeczno-kulturalny.

SZCZEGÓŁOWA MACIERZ INWESTYCJI: PRIORYTET "ROZWÓJ SPOŁECZNO-KULTURALNY"

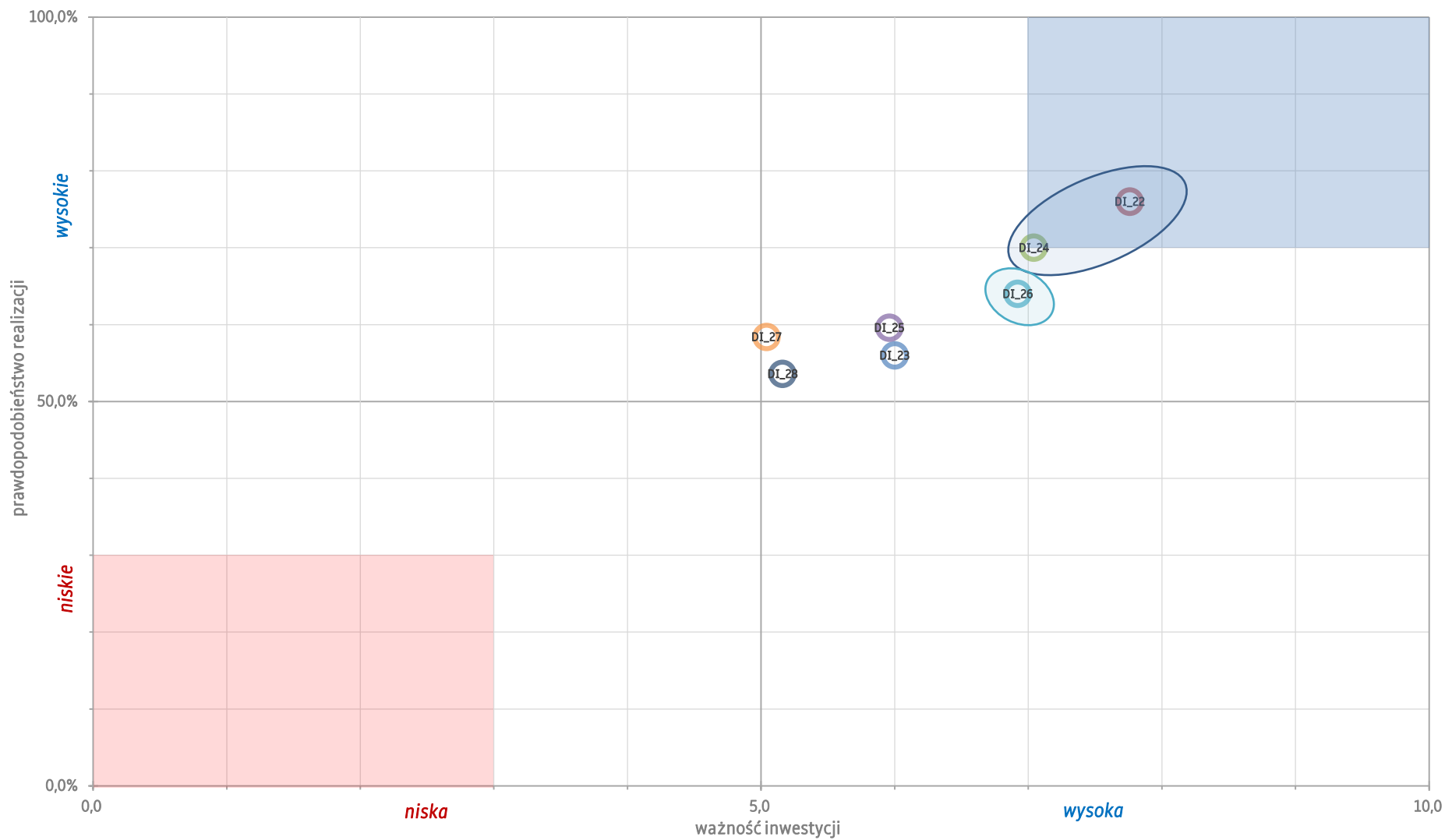

Źródło: opracowanie własne PARR.

W podsumowaniu analizy WiP należy zauważyć, że aż 86% inwestycji, tj. 24 na 28, znalazło się w grupie D, która dotyczy działań ważnych i wysoce prawdopodobnych. 7% inwestycji – 2 z 28 – to działania o niskim % prawdopodobieństwa (średnia poniżej 50%) oraz wysokiej ważności. Również 7% działań znalazło się w grupie C – wysoki % prawdopodobieństwa, ale niska ważność. Żadna inwestycja nie została zaliczona do grupy A – niska ważność i niskie prawdopodobieństwo realizacji.

Tabela 88. Podsumowanie analizy Ważności i Prawdopodobieństwa.

| litera grupy | opis grupy | liczba inwestycji | % inwestycji |
|---------------|---|-------------------|--------------|
| A | niski % prawdopodobieństwa oraz niska ważność | 0 | 0% |
| B | niski % prawdopodobieństwa, lecz wysoka ważność | 2 | 7% |
| C | wysoki % prawdopodobieństwa, ale niska ważność | 2 | 7% |
| D | wysoki % prawdopodobieństwa oraz wysoka ważność | 24 | 86% |
| <i>razem:</i> | | 28 | 100% |

Źródło: opracowanie własne PARR.

Badanie wskazuje, że w opinii osób które wypełniły ankietę, istnieje **powszechna akceptacja praktycznie w całym zakresie proponowanych inwestycji**. Jedynie 2 działania zostały (w bardzo niewielkim stopniu) zakwestionowane co do ważności. 3 z 28 działań inwestycyjnych osiągnęło, w opinii wypełniających ankietę, średnie prawdopodobieństwo poniżej 50% lub ocenę poniżej 5.0 i były to :

- Biuro Obsługi Przedsiębiorcy – punkt w Urzędzie Gminy zajmujący się usługami doradczymi, informacyjnymi i szkoleniowymi dla przedsiębiorców (48% prawdopodobieństwa),
- Warsztaty z zakresu produktu lokalnego i marketingu dla mieszkańców (ocena 4,8),
- Działania informacyjne zachęcające rolników do uprawy rolnictwa ekologicznego (ocena 4,7).

Poniższe tabele przedstawiają nazwy inwestycji w poszczególnych grupach analizy WiP, uszeregowane według wysokości indeksu WiP (wskaźnika akceptacji społecznej dla realizacji inwestycji).

Tabela 89. Kluczowe inwestycje w obszarze D – wysoki % prawdopodobieństwa oraz wysoka ważność.

| wysoki % prawdopodobieństwa oraz wysoka ważność | | | | | | |
|---|--|--|-----------------------------|---------|--------------------|-----------|
| miejsce | inwestycja | obszar strategiczny | nr działania inwestycyjnego | ważność | prawdopodobieństwo | Index WiP |
| 1 miejsce | Rewitalizacja budynku dworku wraz z otaczającym go terenem w Strzyżewicach | rozwój społeczno-kulturalny | DI_22 | 7,8 | 76% | 5,9 |
| 2 miejsce | Budowa sieci kanalizacyjnej wraz z modernizacją oczyszczalni ścieków w aglomeracji Piotrowice oraz modernizacja ujęć wody w Strzyżewicach i Pszczelaj Woli | atrakcyjność mieszkaniowa i rekreacyjno-wypoczynkowa | DI_13 | 8,1 | 66% | 5,3 |
| 3 miejsce | Budowa sieci kanalizacyjnej na terenie Strzyżewic | atrakcyjność mieszkaniowa i rekreacyjno-wypoczynkowa | DI_16 | 8,0 | 64% | 5,1 |
| 4 miejsce | Budowa przydomowych oczyszczalni ścieków na obszarze Gminy Strzyżewice o zabudowie rozproszonej | atrakcyjność mieszkaniowa i rekreacyjno-wypoczynkowa | DI_17 | 8,3 | 62% | 5,1 |
| 5 miejsce | Budowa targowiska w Strzyżewicach | rozwój społeczno-kulturalny | DI_24 | 7,0 | 70% | 4,9 |
| 6 miejsce | Montaż kolektorów słonecznych na terenie Gminy Strzyżewice | atrakcyjność mieszkaniowa i rekreacyjno-wypoczynkowa | DI_20 | 7,0 | 69% | 4,8 |
| 7 miejsce | Rozbudowa oczyszczalni ścieków w aglomeracji Pszczela Wola | atrakcyjność mieszkaniowa i rekreacyjno-wypoczynkowa | DI_14 | 7,5 | 63% | 4,7 |
| 8 miejsce | Montaż instalacji fotowoltaicznych na terenie Gminy Strzyżewice | atrakcyjność mieszkaniowa i rekreacyjno-wypoczynkowa | DI_19 | 7,3 | 64% | 4,7 |
| 9 miejsce | Budowa zbiornika retencyjnego z funkcją rekreacyjną w Strzyżewicach | atrakcyjność mieszkaniowa i rekreacyjno-wypoczynkowa | DI_21 | 7,9 | 58% | 4,6 |
| 10 miejsce | Budowa boiska szkolnego przy Szkole Podstawowej w Rechcie | rozwój społeczno-kulturalny | DI_26 | 6,9 | 64% | 4,4 |
| 11 miejsce | Uzbrojenie i promocja terenów inwestycyjnych | rozwój gospodarczy | DI_3 | 7,6 | 58% | 4,4 |
| 12 miejsce | Budowa sieci kanalizacyjnej na terenie aglomeracji Piotrowice | atrakcyjność mieszkaniowa i rekreacyjno-wypoczynkowa | DI_12 | 6,8 | 62% | 4,2 |

wysoki % prawdopodobieństwa oraz wysoka ważność

| miejsce | inwestycja | obszar strategiczny | nr działania inwestycyjnego | ważność | prawdopodobieństwo | Index WIP |
|------------|---|--|-----------------------------|---------|--------------------|-----------|
| 13 miejsce | Budowa sieci gazowej w miejscowościach: Pawłów, Pawłówek, Kol. Kielczewice Dolne, Kielczewice Pierwsze | atrakcyjność mieszkaniowa i rekreacyjno-wypoczynkowa | DI_18 | 7,4 | 57% | 4,2 |
| 14 miejsce | Budowa sieci kanalizacyjnej na terenie aglomeracji Pszczela Wola | atrakcyjność mieszkaniowa i rekreacyjno-wypoczynkowa | DI_15 | 6,3 | 67% | 4,2 |
| 15 miejsce | Wspieranie różnicowania działalności rolnej w kierunkach: agroturystyka, rekreacja, wypoczynek, OZE, turystyka wiejska itd. | rozwój gospodarczy | DI_6 | 6,4 | 64% | 4,1 |
| 16 miejsce | Budowa pełnowymiarowej hali gimnastycznej przy Publicznej Szkole Podstawowej w Żabiej Woli | rozwój społeczno-kulturalny | DI_25 | 6,0 | 60% | 3,6 |
| 17 miejsce | Budowa drogi gminnej w Żabiej Woli (Majdan) | atrakcyjność mieszkaniowa i rekreacyjno-wypoczynkowa | DI_11 | 6,1 | 57% | 3,5 |
| 18 miejsce | Budowa zadaszanej sceny z widownią w Strzyżewicach | rozwój społeczno-kulturalny | DI_23 | 6,0 | 56% | 3,4 |
| 19 miejsce | Budowa drogi gminnej nr 112496L Piotrowice (odcinek za parkiem od drogi powiatowej do gminnej tzw. łącznik) | atrakcyjność mieszkaniowa i rekreacyjno-wypoczynkowa | DI_9 | 5,7 | 57% | 3,2 |
| 20 miejsce | Budowa drogi gminnej w Osmolicach Drugich (podlesie) | atrakcyjność mieszkaniowa i rekreacyjno-wypoczynkowa | DI_10 | 5,6 | 58% | 3,2 |
| 21 miejsce | Organizacja cyklicznych szkoleń i spotkań informacyjnych zachęcających do zakładania i rozwoju własnej firmy | rozwój gospodarczy | DI_7 | 5,6 | 56% | 3,1 |
| 22 miejsce | Wspieranie działań na rzecz tworzenia grup producenckich, zrzeszeń i klastrów wśród rolników i przedsiębiorców | rozwój gospodarczy | DI_5 | 5,6 | 53% | 3,0 |
| 23 miejsce | Budowa świetlicy wiejskiej w Osmolicach Pierwszych | rozwój społeczno-kulturalny | DI_27 | 5,0 | 58% | 2,9 |
| 24 miejsce | Remont świetlicy wiejskiej w Osmolicach Drugich | rozwój społeczno-kulturalny | DI_28 | 5,2 | 54% | 2,8 |

Źródło: opracowanie własne PARR.

Tabela 90. Lista inwestycji ważnych, ale mało prawdopodobnych - obszar B.

| niski % prawdopodobieństwa, lecz wysoka ważność | | | | | | |
|---|---|---------------------|-----------------------------|---------|--------------------|-----------|
| miejsce | inwestycja | obszar strategiczny | nr działania inwestycyjnego | ważność | prawdopodobieństwo | Index WIP |
| 1 miejsce | Wprowadzenie systemu ulg dla przedsiębiorców i inwestorów (związanych z tworzeniem nowych miejsc pracy) | rozwój gospodarczy | DI_1 | 7,1 | 50% | 3,6 |
| 2 miejsce | Biuro Obsługi Przedsiębiorcy - punkt w Urzędzie Gminy zajmujący się usługami doradczymi, informacyjnymi i szkoleniowymi dla przedsiębiorców | rozwój gospodarczy | DI_2 | 5,3 | 48% | 2,5 |

Źródło: opracowanie własne PARR.

Tabela 91. Lista inwestycji mało ważnych, ale prawdopodobnych - obszar C.

| wysoki % prawdopodobieństwa, ale niska ważność | | | | | | |
|--|---|---------------------|-----------------------------|---------|--------------------|-----------|
| miejsce | inwestycja | obszar strategiczny | nr działania inwestycyjnego | ważność | prawdopodobieństwo | Index WIP |
| 1 miejsce | Warsztaty z zakresu produktu lokalnego i marketingu dla mieszkańców | rozwój gospodarczy | DI_4 | 4,8 | 59% | 2,9 |
| 2 miejsce | Działania informacyjne zachęcające rolników do uprawy rolnictwa ekologicznego | rozwój gospodarczy | DI_8 | 4,7 | 52% | 2,4 |

Źródło: opracowanie własne PARR.

Wykres 133. Szczegółowa macierz działań inwestycyjnych analizy WiP we wszystkich obszarach.

SZCZEGÓŁOWA MACIERZ WSZYSTKICH INWESTYCJI STRATEGICZNYCH

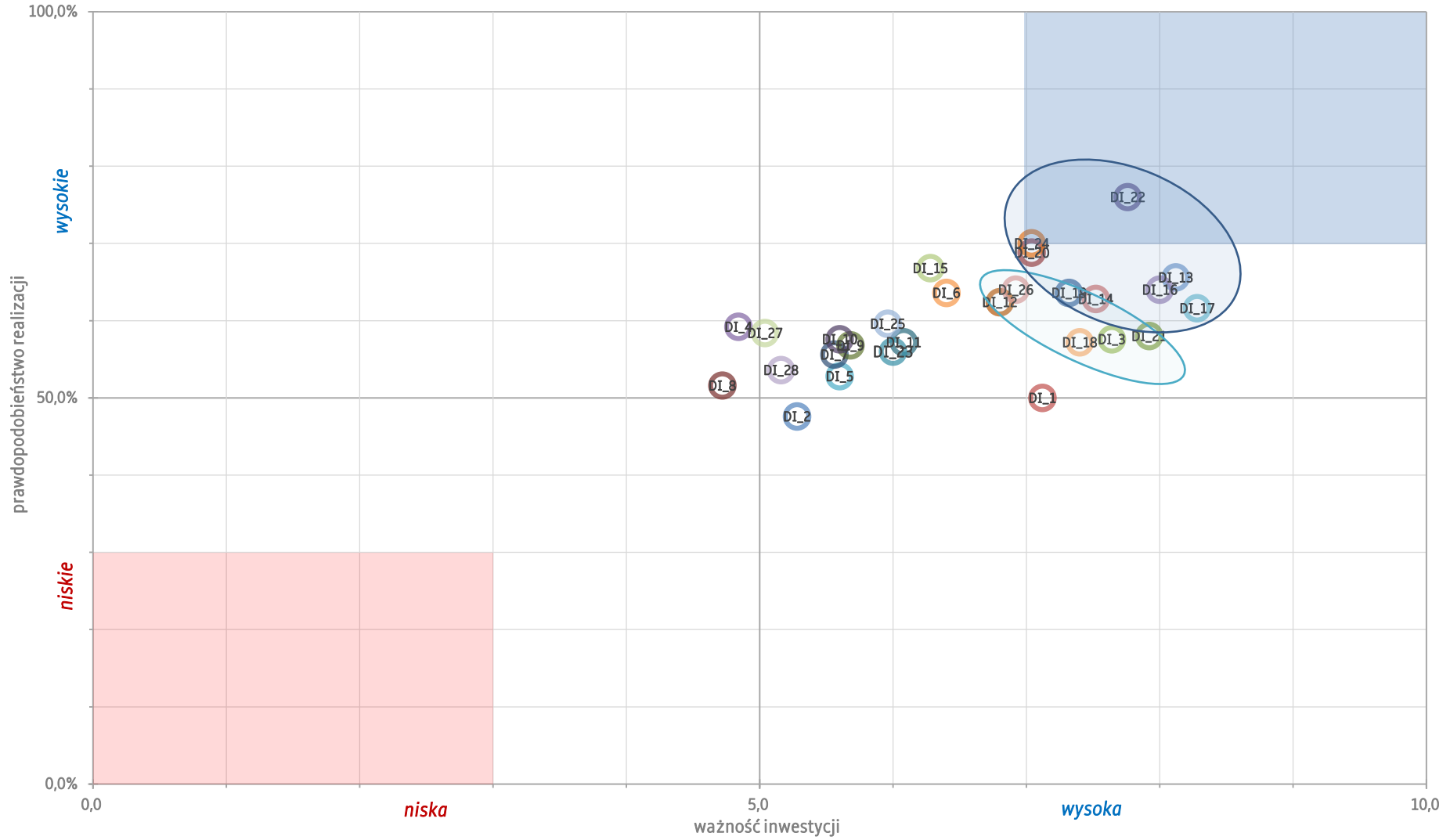

Źródło: opracowanie własne PARR.

Tabela 92. Ranking najważniejszych inwestycji w opinii mieszkańców Gminy Strzyżewice (ranking w oparciu o najwyższą średnią wartość).

| miejsce | inwestycja | nr działania inwestycyjnego | ważność | prawdopodobieństwo | Index WiP |
|------------|---|-----------------------------|---------|--------------------|-----------|
| 1 miejsce | Budowa przydomowych oczyszczalni ścieków na obszarze Gminy Strzyżewice o zabudowie rozproszonej | DI_17 | 8,3 | 62% | 5,1 |
| 2 miejsce | Budowa sieci kanalizacyjnej wraz z modernizacją oczyszczalni ścieków w aglomeracji Piotrowice oraz modernizacja ujęć wody w Strzyżewicach i Pszczelnej Woli | DI_13 | 8,1 | 66% | 5,3 |
| 3 miejsce | Budowa sieci kanalizacyjnej na terenie Strzyżewic | DI_16 | 8,0 | 64% | 5,1 |
| 4 miejsce | Budowa zbiornika retencyjnego z funkcją rekreacyjną w Strzyżewicach | DI_21 | 7,9 | 58% | 4,6 |
| 5 miejsce | Rewitalizacja budynku dworku wraz z otaczającym go terenem w Strzyżewicach | DI_22 | 7,8 | 76% | 5,9 |
| 6 miejsce | Uzbrojenie i promocja terenów inwestycyjnych | DI_3 | 7,6 | 58% | 4,4 |
| 7 miejsce | Rozbudowa oczyszczalni ścieków w aglomeracji Pszczela Wola | DI_14 | 7,5 | 63% | 4,7 |
| 8 miejsce | Budowa sieci gazowej w miejscowościach: Pawłów, Pawłówek, Kol. Kiełczewice Dolne, Kiełczewice Pierwsze | DI_18 | 7,4 | 57% | 4,2 |
| 9 miejsce | Montaż instalacji fotowoltaicznych na terenie Gminy Strzyżewice | DI_19 | 7,3 | 64% | 4,7 |
| 10 miejsce | Wprowadzenie systemu usług dla przedsiębiorców i inwestorów (związanych z tworzeniem nowych miejsc pracy) | DI_1 | 7,1 | 50% | 3,6 |
| 11 miejsce | Montaż kolektorów słonecznych na terenie Gminy Strzyżewice | DI_20 | 7,0 | 69% | 4,8 |
| 12 miejsce | Budowa targowiska w Strzyżewicach | DI_24 | 7,0 | 70% | 4,9 |
| 13 miejsce | Budowa boiska szkolnego przy Szkole Podstawowej w Rechcie | DI_26 | 6,9 | 64% | 4,4 |
| 14 miejsce | Budowa sieci kanalizacyjnej na terenie aglomeracji Piotrowice | DI_12 | 6,8 | 62% | 4,2 |
| 15 miejsce | Wspieranie różnicowania działalności rolnej w kierunkach: agroturystyka, rekreacja, wypoczynek, OZE, turystyka wiejska itd. | DI_6 | 6,4 | 64% | 4,1 |
| 16 miejsce | Budowa sieci kanalizacyjnej na terenie aglomeracji Pszczela Wola | DI_15 | 6,3 | 67% | 4,2 |
| 17 miejsce | Budowa drogi gminnej w Żabiej Woli (Majdan) | DI_11 | 6,1 | 57% | 3,5 |

| | | | | | |
|------------|---|-------|-----|-----|-----|
| 18 miejsce | Budowa zadaszanej sceny z widownią w Strzyżewicach | DI_23 | 6,0 | 56% | 3,4 |
| 19 miejsce | Budowa pełnowymiarowej hali gimnastycznej przy Publicznej Szkole Podstawowej w Żabiej Woli | DI_25 | 6,0 | 60% | 3,6 |
| 20 miejsce | Budowa drogi gminnej nr 112496L Piotrowice (odcinek za parkiem od drogi powiatowej do gminnej tzw. łącznik) | DI_9 | 5,7 | 57% | 3,2 |
| 21 miejsce | Wspieranie działań na rzecz tworzenia grup producenckich, zrzeszeń i klastrów wśród rolników i przedsiębiorców | DI_5 | 5,6 | 53% | 3,0 |
| 22 miejsce | Budowa drogi gminnej w Osmolicach Drugich (podlesie) | DI_10 | 5,6 | 58% | 3,2 |
| 23 miejsce | Organizacja cyklicznych szkoleń i spotkań informacyjnych zachęcających do zakładania i rozwoju własnej firmy | DI_7 | 5,6 | 56% | 3,1 |
| 24 miejsce | Biuro Obsługi Przedsiębiorcy – punkt w Urzędzie Gminy zajmujący się usługami doradczymi, informacyjnymi i szkoleniowymi dla przedsiębiorców | DI_2 | 5,3 | 48% | 2,5 |
| 25 miejsce | Remont świetlicy wiejskiej w Osmolicach Drugich | DI_28 | 5,2 | 54% | 2,8 |
| 26 miejsce | Budowa świetlicy wiejskiej w Osmolicach Pierwszych | DI_27 | 5,0 | 58% | 2,9 |
| 27 miejsce | Warsztaty z zakresu produktu lokalnego i marketingu dla mieszkańców | DI_4 | 4,8 | 59% | 2,9 |
| 28 miejsce | Działania informacyjne zachęcające rolników do uprawy rolnictwa ekologicznego | DI_8 | 4,7 | 52% | 2,4 |

Źródło: opracowanie własne PARR.

| kolor | Wartość indexu WiP | interpretacja |
|-------|--------------------|----------------------------------|
| | 7.00 – 10.00 | całkowita akceptacja społeczna |
| | 5.00 – 6.99 | bardzo duża akceptacja społeczna |
| | 3.00 – 4.99 | duża akceptacja społeczna |
| | 2.00 – 2.99 | umiarkowana akceptacja społeczna |
| | 1.00 – 1.99 | niska akceptacja społeczna |
| | 0.00 – 0.99 | brak akceptacji społecznej |

Macierz analizy WiP wskazuje, że mieszkańcy Gminy Strzyżewice jako **najbardziej pożądane (ważne)** uznali takie działania, jak:

- Budowa przydomowych oczyszczalni ścieków na obszarze Gminy Strzyżewice o zabudowie rozproszonej,
- Budowa sieci kanalizacyjnej wraz z modernizacją oczyszczalni ścieków w aglomeracji Piotrowice oraz modernizacja ujęć wody w Strzyżewicach i Pszczelej Woli,
- Budowa sieci kanalizacyjnej na terenie Strzyżewic,
- Budowa zbiornika retencyjnego z funkcją rekreacyjną w Strzyżewicach,
- Rewitalizacja budynku dworku wraz z otaczającym go terenem w Strzyżewicach,
- Uzbrojenie i promocja terenów inwestycyjnych,
- Rozbudowa oczyszczalni ścieków w aglomeracji Pszczela Wola,
- Budowa sieci gazowej w miejscowościach: Pawłów, Pawłówek, Kol. Kiełczewice Dolne, Kiełczewice Pierwsze,
- Montaż instalacji fotowoltaicznych na terenie Gminy Strzyżewice,
- Wprowadzenie systemu ulg dla przedsiębiorców i inwestorów (związanych z tworzeniem nowych miejsc pracy),
- Montaż kolektorów słonecznych na terenie Gminy Strzyżewice,
- Budowa targowiska w Strzyżewicach.

W rankingu dotyczącym **ważności** poszczególnych inwestycji, mieszkańcy Gminy Strzyżewice wskazali na następujące działania, które miały średnią ważność wyższą niż 5.0 (na max. 10.0):

- Budowa przydomowych oczyszczalni ścieków na obszarze Gminy Strzyżewice o zabudowie rozproszonej,
- Budowa sieci kanalizacyjnej wraz z modernizacją oczyszczalni ścieków w aglomeracji Piotrowice oraz modernizacja ujęć wody w Strzyżewicach i Pszczelej Woli,
- Budowa sieci kanalizacyjnej na terenie Strzyżewic,
- Budowa zbiornika retencyjnego z funkcją rekreacyjną w Strzyżewicach,
- Rewitalizacja budynku dworku wraz z otaczającym go terenem w Strzyżewicach,
- Uzbrojenie i promocja terenów inwestycyjnych,
- Rozbudowa oczyszczalni ścieków w aglomeracji Pszczela Wola,
- Budowa sieci gazowej w miejscowościach: Pawłów, Pawłówek, Kol. Kiełczewice Dolne, Kiełczewice Pierwsze,
- Montaż instalacji fotowoltaicznych na terenie Gminy Strzyżewice,
- Wprowadzenie systemu ulg dla przedsiębiorców i inwestorów (związanych z tworzeniem nowych miejsc pracy),
- Montaż kolektorów słonecznych na terenie Gminy Strzyżewice,
- Budowa targowiska w Strzyżewicach,
- Budowa boiska szkolnego przy Szkole Podstawowej w Rechcie,
- Budowa sieci kanalizacyjnej na terenie aglomeracji Piotrowice,
- Wspieranie różnicowania działalności rolnej w kierunkach: agroturystyka, rekreacja, wypoczynek, OZE, turystyka wiejska itd.,
- Budowa sieci kanalizacyjnej na terenie aglomeracji Pszczela Wola,

► STRATEGIA ROZWOJU GMINY STRYZEWICE NA LATA 2016-2025

- Budowa drogi gminnej w Żabiej Woli (Majdan),
- Budowa zadaszanej sceny z widownią w Strzyżewicach,
- Budowa pełnowymiarowej hali gimnastycznej przy Publicznej Szkole Podstawowej w Żabiej Woli,
- Budowa drogi gminnej nr 112496L Piotrowice (odcinek za parkiem od drogi powiatowej do gminnej tzw. łącznik),
- Wspieranie działań na rzecz tworzenia grup producenckich, zrzeszeń i klastrów wśród rolników i przedsiębiorców,
- Budowa drogi gminnej w Osmolicach Drugich (podlesie),
- Organizacja cyklicznych szkoleń i spotkań informacyjnych zachęcających do zakładania i rozwoju własnej firmy,
- Biuro Obsługi Przedsiębiorcy – punkt w Urzędzie Gminy zajmujący się usługami doradczymi, informacyjnymi i szkoleniowymi dla przedsiębiorców,
- Remont świetlicy wiejskiej w Osmolicach Drugich,
- Budowa świetlicy wiejskiej w Osmolicach Pierwszych.







Należy wyraźnie podkreślić, że średnią powyżej 5.0 (w skali 0-10) uzyskało aż 26 na 28 inwestycji.

Tabela 93. Index WiP – ranking akceptacji społecznej dla inwestycji w Gminie Strzyżewice.

| miejsce | inwestycja | nr działania inwestycyjnego | ważność | prawdopodobieństwo | Index WiP |
|------------|---|-----------------------------|---------|--------------------|-----------|
| 1 miejsce | Rewitalizacja budynku dworku wraz z otaczającym go terenem w Strzyżewicach | DI_22 | 7,8 | 76% | 5,9 |
| 2 miejsce | Budowa sieci kanalizacyjnej wraz z modernizacją oczyszczalni ścieków w aglomeracji Piotrowice oraz modernizacja ujęć wody w Strzyżewicach i Pszczelnej Woli | DI_13 | 8,1 | 66% | 5,3 |
| 3 miejsce | Budowa sieci kanalizacyjnej na terenie Strzyżewic | DI_16 | 8,0 | 64% | 5,1 |
| 4 miejsce | Budowa przydomowych oczyszczalni ścieków na obszarze Gminy Strzyżewice o zabudowie rozproszonej | DI_17 | 8,3 | 62% | 5,1 |
| 5 miejsce | Budowa targowiska w Strzyżewicach | DI_24 | 7,0 | 70% | 4,9 |
| 6 miejsce | Montaż kolektorów słonecznych na terenie Gminy Strzyżewice | DI_20 | 7,0 | 69% | 4,8 |
| 7 miejsce | Rozbudowa oczyszczalni ścieków w aglomeracji Pszczela Wola | DI_14 | 7,5 | 63% | 4,7 |
| 8 miejsce | Montaż instalacji fotowoltaicznych na terenie Gminy Strzyżewice | DI_19 | 7,3 | 64% | 4,7 |
| 9 miejsce | Budowa zbiornika retencyjnego z funkcją rekreacyjną w Strzyżewicach | DI_21 | 7,9 | 58% | 4,6 |
| 10 miejsce | Budowa boiska szkolnego przy Szkole Podstawowej w Rechcie | DI_26 | 6,9 | 64% | 4,4 |
| 11 miejsce | Uzbrojenie i promocja terenów inwestycyjnych | DI_3 | 7,6 | 58% | 4,4 |
| 12 miejsce | Budowa sieci kanalizacyjnej na terenie aglomeracji Piotrowice | DI_12 | 6,8 | 62% | 4,2 |
| 13 miejsce | Budowa sieci gazowej w miejscowościach: Pawłów, Pawłówek, Kol. Kiełczewice Dolne, Kiełczewice Pierwsze | DI_18 | 7,4 | 57% | 4,2 |
| 14 miejsce | Budowa sieci kanalizacyjnej na terenie aglomeracji Pszczela Wola | DI_15 | 6,3 | 67% | 4,2 |
| 15 miejsce | Wspieranie różnicowania działalności rolnej w kierunkach: agroturystyka, rekreacja, wypoczynek, OZE, turystyka wiejska itd. | DI_6 | 6,4 | 64% | 4,1 |
| 16 miejsce | Wprowadzenie systemu ulg dla przedsiębiorców i inwestorów (związanych z tworzeniem nowych miejsc pracy) | DI_1 | 7,1 | 50% | 3,6 |
| 17 miejsce | Budowa pełnowymiarowej hali gimnastycznej przy Publicznej Szkole Podstawowej w Żabiej Woli | DI_25 | 6,0 | 60% | 3,6 |

| miejsce | inwestycja | nr działania inwestycyjnego | ważność | prawdopodobieństwo | Index WiP |
|------------|---|-----------------------------|---------|--------------------|-----------|
| 18 miejsce | Budowa drogi gminnej w Żabiej Woli (Majdan) | DI_11 | 6,1 | 57% | 3,5 |
| 19 miejsce | Budowa zadaszanej sceny z widownią w Strzyżewicach | DI_23 | 6,0 | 56% | 3,4 |
| 20 miejsce | Budowa drogi gminnej nr 112496L Piotrowice (odcinek za parkiem od drogi powiatowej do gminnej tzw. łącznik) | DI_9 | 5,7 | 57% | 3,2 |
| 21 miejsce | Budowa drogi gminnej w Osmolicach Drugich (podlesie) | DI_10 | 5,6 | 58% | 3,2 |
| 22 miejsce | Organizacja cyklicznych szkoleń i spotkań informacyjnych zachęcających do zakładania i rozwoju własnej firmy | DI_7 | 5,6 | 56% | 3,1 |
| 23 miejsce | Wspieranie działań na rzecz tworzenia grup producenckich, zrzeszeń i klastrów wśród rolników i przedsiębiorców | DI_5 | 5,6 | 53% | 3,0 |
| 24 miejsce | Budowa świetlicy wiejskiej w Osmolicach Pierwszych | DI_27 | 5,0 | 58% | 2,9 |
| 25 miejsce | Warsztaty z zakresu produktu lokalnego i marketingu dla mieszkańców | DI_4 | 4,8 | 59% | 2,9 |
| 26 miejsce | Remont świetlicy wiejskiej w Osmolicach Drugich | DI_28 | 5,2 | 54% | 2,8 |
| 27 miejsce | Biuro Obsługi Przedsiębiorcy - punkt w Urzędzie Gminy zajmujący się usługami doradczymi, informacyjnymi i szkoleniowymi dla przedsiębiorców | DI_2 | 5,3 | 48% | 2,5 |
| 28 miejsce | Działania informacyjne zachęcające rolników do uprawy rolnictwa ekologicznego | DI_8 | 4,7 | 52% | 2,4 |

Źródło: opracowanie własne PARR.

| kolor | Wartość indexu WiP | interpretacja |
|---|--------------------|----------------------------------|
|  | 7.00 – 10.00 | całkowita akceptacja społeczna |
|  | 5.00 – 6.99 | bardzo duża akceptacja społeczna |
|  | 3.00 – 4.99 | duża akceptacja społeczna |
|  | 2.00 – 2.99 | umiarkowana akceptacja społeczna |
|  | 1.00 – 1.99 | niska akceptacja społeczna |
|  | 0.00 – 0.99 | brak akceptacji społecznej |

Przeprowadzona analiza WiP wskazuje na **bardzo dużą akceptację** mieszkańców Gminy Strzyżewice dla 4 z planowanych przez władze gminy działań inwestycyjnych, tj.:

- Rewitalizacja budynku dworku wraz z otaczającym go terenem w Strzyżewicach,
- Budowa sieci kanalizacyjnej wraz z modernizacją oczyszczalni ścieków w aglomeracji Piotrowice oraz modernizacja ujęć wody w Strzyżewicach i Pszczelej Woli,
- Budowa sieci kanalizacyjnej na terenie Strzyżewic,
- Budowa przydomowych oczyszczalni ścieków na obszarze Gminy Strzyżewice o zabudowie rozproszonej.

18 działań inwestycyjnych cechuje **się dużą akceptacją społeczną** i są to:

- Budowa targowiska w Strzyżewicach,
- Montaż kolektorów słonecznych na terenie Gminy Strzyżewice,
- Rozbudowa oczyszczalni ścieków w aglomeracji Pszczela Wola,
- Montaż instalacji fotowoltaicznych na terenie Gminy Strzyżewice,
- Budowa zbiornika retencyjnego z funkcją rekreacyjną w Strzyżewicach,
- Budowa boiska szkolnego przy Szkole Podstawowej w Rechcie,
- Uzbrojenie i promocja terenów inwestycyjnych,
- Budowa sieci kanalizacyjnej na terenie aglomeracji Piotrowice,
- Budowa sieci gazowej w miejscowościach: Pawłów, Pawłówek, Kol. Kiełczewice Dolne, Kiełczewice Pierwsze,
- Budowa sieci kanalizacyjnej na terenie aglomeracji Pszczela Wola,
- Wspieranie różnicowania działalności rolnej w kierunkach: agroturystyka, rekreacja, wypoczynek, OZE, turystyka wiejska itd.,
- Wprowadzenie systemu ulg dla przedsiębiorców i inwestorów (związanych z tworzeniem nowych miejsc pracy),
- Budowa pełnowymiarowej hali gimnastycznej przy Publicznej Szkole Podstawowej w Żabiej Woli,
- Budowa drogi gminnej w Żabiej Woli (Majdan),
- Budowa zadaszonej sceny z widownią w Strzyżewicach,
- Budowa drogi gminnej nr 112496L Piotrowice (odcinek za parkiem od drogi powiatowej do gminnej tzw. łącznik),
- Budowa drogi gminnej w Osmolicach Drugich (podlesie),
- Organizacja cyklicznych szkoleń i spotkań informacyjnych zachęcających do zakładania i rozwoju własnej firmy.

Wśród działań inwestycyjnych charakteryzujących się **umiarkowaną akceptacją społeczną** znalazły się:

- Wspieranie działań na rzecz tworzenia grup producenckich, zrzeszeń i klastrów wśród rolników i przedsiębiorców,
- Budowa świetlicy wiejskiej w Osmolicach Pierwszych,
- Warsztaty z zakresu produktu lokalnego i marketingu dla mieszkańców,
- Remont świetlicy wiejskiej w Osmolicach Drugich,
- Biuro Obsługi Przedsiębiorcy – punkt w Urzędzie Gminy zajmujący się usługami doradczymi, informacyjnymi i szkoleniowymi dla przedsiębiorców,
- Działania informacyjne zachęcające rolników do uprawy rolnictwa ekologicznego.

Żadna z 28 inwestycji nie została przez biorących udział w ankiecie oceniona na poziomie niskiej akceptacji społecznej lub braku akceptacji.

Warto dodać, że mieszkańcy w badaniu CAWI mieli możliwość spontanicznego wskazywania dodatkowych strategicznych inwestycji do realizacji na terenie Gminy Strzyżewice. Wśród zgłoszonych propozycji na szczególną uwagę zasługują obszary związane z infrastrukturą społeczną – **przedszkola**.

Oto wykaz propozycji działań inwestycyjnych, które mieszkańcy zgłosili samodzielnie (zachowano oryginalną pisownię):

- budowa chodnika przy drodze powiatowej Osmolice-Niedzwica,
- budowa drogi Borkowizna,
- budowa drogi gminnej w Osmolicach Pierwszych od posesji nr 1 (przy lesie),
- budowa sali gimnastycznej przy szkole w Osmolicach,
- budowa ścieżek rowerowych w gminie,
- Budowa zadaszanej sceny (amfiteatru) w Piotrowicach,
- droga asfaltowa na terenie Pawłowa nr domu 70-75,
- Internet szerokopasmowy – brak operatorów "ostatniej mili",
- kompleks rekreacyjno-sportowy w Piotrowicach,
- market Biedronka,
- Oczyszczenie alejek w parku w Piotrowicach,
- Oświetlenie uliczne przy drogach gminnych,
- Otworzyć Gabinety lekarskie w Strzyżewicach,
- poprawa jakości chodników i budowa nowych w Piotrowicach,
- poszerzenie aktywności fizycznej dla dzieci w placówkach,
- przedszkole publiczne w Strzyżewicach,
- remont drogi powiatowej Strzyżewice- Żabia Wola,
- remont i doposażenie remiz OSP z przeznaczeniem na miejsce spotkań oraz aktywizację społeczności lokalnej,
- remont kortu w Piotrowicach
- remont strażnicy OSP w Piotrowicach,
- rewitalizacja parku w Piotrowicach,
- rozbudowa CKiP w Piotrowicach,
- rozbudowa Przedszkola w Piotrowicach.

Na zakończenie badania mieszkańcy mieli możliwość wyboru spośród wszystkich 28 inwestycji **5 najważniejszych**, które ich zdaniem **priorytetowo powinny być realizowane** na terenie Gminy Strzyżewice do 2025 roku. Wśród zgłoszonych propozycji wyróżnia się:

- Budowa zbiornika retencyjnego z funkcją rekreacyjną w Strzyżewicach

Do istotnych inwestycji, które wskazało więcej niż 20% mieszkańców biorących udział w badaniu należą:

- Budowa sieci kanalizacyjnej wraz z modernizacją oczyszczalni ścieków w aglomeracji Piotrowice oraz modernizacja ujęć wody w Strzyżewicach i Pszczelej Woli,

- Montaż kolektorów słonecznych na terenie Gminy Strzyżewice,
- Rewitalizacja budynku dworku wraz z otaczającym go terenem w Strzyżewicach,
- Wprowadzenie systemu ulg dla przedsiębiorców i inwestorów (związanych z tworzeniem nowych miejsc pracy),
- Budowa targowiska w Strzyżewicach,
- Uzbrojenie i promocja terenów inwestycyjnych,
- Budowa sieci gazowej w miejscowościach: Pawłów, Pawłówek, Kol. Kiełczewice Dolne, Kiełczewice Pierwsze,
- Budowa sieci kanalizacyjnej na terenie Strzyżewic,
- Budowa boiska szkolnego przy Szkole Podstawowej w Rechcie.

Wykres 134. Priorytetowe (najważniejsze) inwestycje dla rozwoju Gminy Strzyżewice - wybór 5 najważniejszych inwestycji przez mieszkańców.

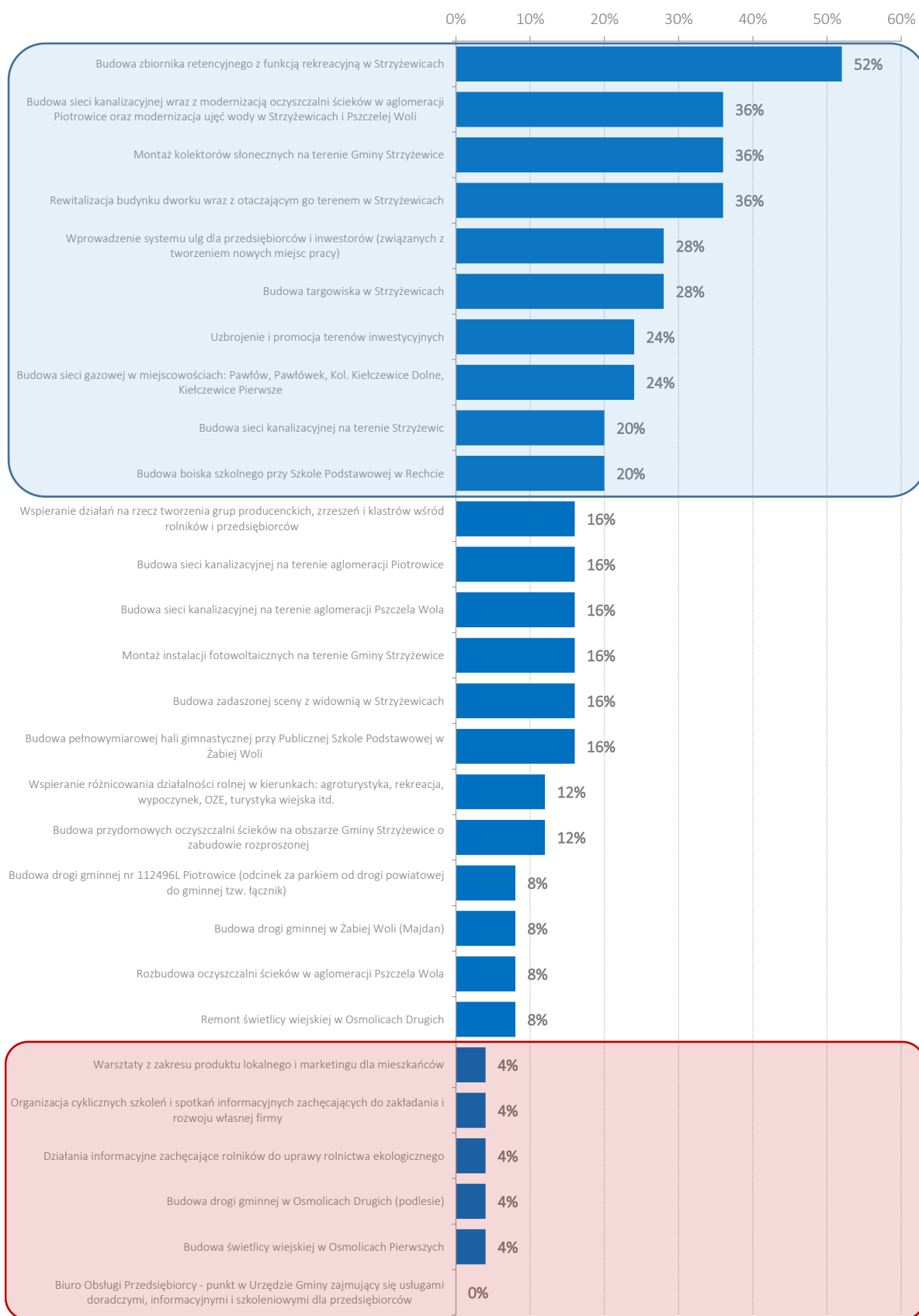

Źródło: pracowanie własne PARR na podstawie badań CAWI mieszkańców Gminy Strzyżewice (n=48).

3. SYSTEM FINANSOWANIA STRATEGII – PLAN FINANSOWY

3.1. Źródła finansowania Strategii

Głównymi źródłami finansowania Strategii będą:

- » środki własne – budżet gminy,
- » zewnętrzne środki publiczne – dostępne przede wszystkim w ramach programów finansowanych z Unii Europejskiej
- » środki z sektora prywatnego, np. w ramach projektów partnerstwa publiczno-prywatnego (hybrydowego).

Trudno jednak oczekiwać, że realizacja założonych celów strategicznych i operacyjnych wynikających ze zdefiniowanych problemów będzie możliwa bez skutecznego pozyskiwania dodatkowych źródeł finansowania w postaci źródeł zewnętrznych.

Praktycznie żadna z priorytetowych inwestycji nie ma szans na szybką realizację, bez uzyskania zewnętrznego dofinansowania. Rekomendowane jest tym samym aplikowanie o środki unijne (lub pochodzące z alternatywnych programów), aby zwiększyć wydolność inwestycyjną gminy i skutecznie realizować zaplanowane zadania.

Kluczowe źródła zewnętrznego finansowania inwestycji w omawianym okresie to:

- » **Regionalny Program Operacyjny Województwa Lubelskiego (RPO WL)** (wszystkie rodzaje infrastruktury, w tym, wodno-kanalizacyjna, edukacyjna, kulturalna, informatyczna, rozwój przedsiębiorczości, promocja gospodarcza, zdrowie, niska emisja, OZE itp.);
- » **Program Operacyjny Wiedza, Edukacja i Rozwój (PO WER)** (np. rozwój zasobów ludzkich – szkolenia, doradztwo, wsparcie na rynku pracy; partnerstwo lokalne, kształtowanie postaw społecznych, wsparcie organizacji pozarządowych, wsparcie dla przedsiębiorstw, wsparcie instytucji otoczenia biznesu, itp.);
- » **Program Rozwoju Obszarów Wiejskich (PROW)** (np. drogi lokalne, infrastruktura wodno-kanalizacyjna, gospodarka odpadami, agroturystyka, dziedzictwo kulturowe wsi, integracja społeczna, przedsiębiorczość itp.);
- » **Program Operacyjny Infrastruktura i Środowisko (PO IiŚ)** (np. ponadlokalne projekty w zakresie gospodarki wodno-ściekowej, i gospodarki odpadami, zmniejszenie emisyjności gospodarki itp.);
- » **Program Operacyjny Inteligentny Rozwój (PO IR)** (np. wsparcie innowacji w przedsiębiorstwach, działalność B+R itp.).

► STRATEGIA ROZWOJU GMINY STRYZEWICE NA LATA 2016-2025

- » **Program Operacyjny Polska Cyfrowa (PO PC)** (np. zapewnienie powszechnego dostępu do szybkiego internetu, budowa e-administracji, cyfrowa aktywizacja społeczeństwa itp.).

Oprócz funduszy UE funkcjonują również inne możliwości finansowania rozwoju samorządu, tj.:

- » Norweski Mechanizm Finansowy,
- » Szwajcarski Instrument Finansowy,
- » Mechanizm Finansowy Europejskiego Obszaru Gospodarczego,
- » Narodowy Program Przebudowy Dróg Lokalnych Ekofundusz,
- » Wojewódzki Fundusz Ochrony Środowiska i Gospodarki Wodnej,
- » Państwowy Fundusz Rehabilitacji Osób Niepełnosprawnych ,
- » Ministerstwo Rozwoju,
- » Ministerstwo Kultury i Dziedzictwa Narodowego,
- » Ministerstwo Edukacji Narodowej,
- » Ministerstwo Rodziny, Pracy i Polityki Społecznej,
- » Ministerstwo Sportu i Turystyki,
- » Ministerstwo Spraw Wewnętrznych i Administracji,
- » Zarząd Dróg Wojewódzkich w Lublinie,
- » Zarząd Dróg Powiatowych,
- » Młodzież w Działaniu,
- » Bank Gospodarstwa Krajowego (Fundusz Poręczeń Unijnych, Fundusz Rozwoju Inwestycji Komunalnych, itd.),
- » Fundacje i grantodawcy,
- » inne.

Powyższe źródła mogą stanowić ciekawą alternatywę dla środków pochodzących z UE, natomiast **głównymi źródłami zewnętrznymi finansowania Strategii będą:**

- » Regionalny Program Operacyjny Województwa Lubelskiego,
- » Program Rozwoju Obszarów Wiejskich,
- » Program Operacyjny Wiedza, Edukacja i Rozwój.

Dokładne rozplanowanie dochodów oraz wydatków z budżetu Gminy Strzyżewice w okresie realizacji zadań zapisanych w Strategii pozwoli na właściwą i efektywną koncentrację działań i posiadanych zasobów. Dzięki właściwemu oszacowaniu posiadanych środków finansowych, wpływów do budżetu w kolejnych latach oraz kosztach niezbędnych do poniesienia w procesie realizacji Strategii, w przypadku wystąpienia problemów możliwe będzie łatwiejsze i szybsze ich rozwiązanie.

3.2. Symulacja budżetu na lata 2017-2025

Tabela 94. Symulacja budżetu Gminy Strzyżewice na lata 2017-2025.

| | średnia z lat 2002-2014 | średnia do prognozy | 2017 | 2018 | 2019 | 2020 | 2021 | 2022 | 2023 | 2024 | 2025 | suma: | % zgodności prognoz I i II |
|--|-------------------------|---------------------|------------|------------|------------|------------|------------|------------|------------|------------|------------|-------------|----------------------------|
| dochody ogółem (prognoza I) | 7,7% | 6,7% | 22 019 024 | 23 494 298 | 25 068 416 | 26 748 000 | 28 540 116 | 30 452 304 | 32 492 608 | 34 669 613 | 36 992 477 | 260 476 858 | 99,9% |
| dochody ogółem (prognoza II) | | | 21 437 005 | 22 988 800 | 24 664 062 | 26 473 487 | 28 428 758 | 30 542 644 | 32 829 104 | 35 303 405 | 37 982 244 | 260 649 508 | |
| dochody własne | 11,4% | 10,4% | 7 083 191 | 7 819 843 | 8 633 107 | 9 530 950 | 10 522 169 | 11 616 474 | 12 824 588 | 14 158 345 | 15 630 813 | 97 819 480 | |
| dotacje ogółem (celowe + dotacje paragrafy 200, 620) | 27,8% | 6,5% | 5 288 055 | 5 631 779 | 5 997 844 | 6 387 704 | 6 802 905 | 7 245 094 | 7 716 025 | 8 217 566 | 8 751 708 | 62 038 680 | |
| subwencje ogólne | 5,2% | 5,2% | 9 065 758 | 9 537 178 | 10 033 111 | 10 554 833 | 11 103 684 | 11 681 076 | 12 288 492 | 12 927 493 | 13 599 723 | 100 791 348 | |
| wydatki ogółem | 10,0% | 6,8% | 21 919 525 | 23 410 053 | 25 001 936 | 26 702 068 | 28 517 809 | 30 457 020 | 32 528 097 | 34 740 008 | 37 102 328 | 260 378 843 | |
| wydatki bieżące ogółem | 6,6% | 7,0% | 18 444 533 | 19 735 650 | 21 117 145 | 22 595 346 | 24 177 020 | 25 869 411 | 27 680 270 | 29 617 889 | 31 691 141 | 220 928 405 | |
| obsługa długu (pozostała z lat ubiegłych) | | | 1 152 654 | 1 091 239 | 947 310 | 628 428 | 713 896 | 697 851 | 582 723 | 519 230 | 467 147 | 8 003 472 | |
| wydatki majątkowe inwestycyjne | | | 2 421 837 | 2 667 409 | 3 003 961 | 3 524 227 | 3 649 200 | 3 885 042 | 4 229 615 | 4 532 494 | 4 834 189 | 32 747 975 | |
| Strategiczny Budżet Inwestycyjny (SBI): | 70,0% | | 1 695 286 | 1 867 187 | 2 102 773 | 2 466 959 | 2 554 440 | 2 719 529 | 2 960 731 | 3 172 746 | 3 383 932 | 22 923 583 | |
| budżet operacyjny: | 30,0% | | 726 551 | 800 223 | 901 188 | 1 057 268 | 1 094 760 | 1 165 513 | 1 268 885 | 1 359 748 | 1 450 257 | 9 824 393 | |
| max. linia kredytowa | | | 13 211 414 | 14 096 579 | 15 041 050 | 16 048 800 | 17 124 070 | 18 271 382 | 19 495 565 | 20 801 768 | 22 195 486 | | |

Źródło: opracowanie własne PARR.

Na podstawie przeprowadzonej symulacji prognoza budżetu do 2025 roku wykazała, że:

- **dochody** ogółem budżetu Gminy Strzyżewice powinny wynieść około: **206,5 mln zł**,
- **wydatki bieżące** budżetu Gminy Strzyżewice powinny wynieść około **220,9 mln zł**.

Wydatki inwestycyjne – stanowiące różnice między dochodami a wydatkami bieżącymi budżetu łącznie mogą wynieść około **32,7 mln zł**.

W analizie trendów z lat 2002-2014 zauważone zostały następujące średnie wzrosty rok do roku:

- dochody ogółem – 7,7%,
- dochody własne – 11,4%,
- dotacje ogółem (celowe + dotacje paragrafy 200, 620) – 27,8%,
- subwencje ogólne – 5,2%,
- wydatki ogółem – 10,0%,
- wydatki bieżące ogółem – 6,6%.

Przyjmując wariant ostrożny dalszych wzrostów dochodów i wydatków budżetowych (niższy wzrost rok do roku, wyższe wydatki bieżące ogółem), zakłada się średnie do prognozy na lata 2017-2025 w wysokości:

- dochody ogółem – 6,7%,
- dochody własne – 10,4%,
- dotacje ogółem (celowe + dotacje paragrafy 200, 620) – 6,5%,
- subwencje ogólne – 5,2%,
- wydatki ogółem – 6,8%,
- wydatki bieżące ogółem – 7,0%.

Planując wydatki budżetowe należy uwzględnić zabezpieczenie środków finansowych na realizację projektów inwestycyjnych zawartych w Strategii Rozwoju Gminy Strzyżewice oraz na bieżące, doraźne działania, jak np. budowę chodników oraz oświetlenia, współpracę z organizacjami pozarządowymi, czy wsparcie dla wydarzeń kulturalnych. Z racji tego, proponuje się podział kwoty w ramach wydatków inwestycyjnych na:

- » **Strategiczny Budżet Inwestycyjny [SBI],**
- » **budżet operacyjny [BO].**

Strategiczny Budżet Inwestycyjny dotyczyć będzie realizacji **priorytetowych strategicznych działań inwestycyjnych** zawartych w Strategii Rozwoju Gminy Strzyżewice i w założeniu stanowić ma **70% wydatków inwestycyjnych**, tj. **około 22,9 mln zł**. Natomiast kwota w ramach **budżetu operacyjnego** miałyby wynieść **30% wydatków inwestycyjnych**, czyli ok. **9,8 mln zł**.

Podczas otwartych konsultacji społecznych mieszkańcom Gminy Strzyżewice przedstawiona została lista **28 strategicznych działań inwestycyjnych**. Mieszkańcy ocenili je pod kątem ważności i prawdopodobieństwa, jednak realizacja pełnego planu inwestycyjnego jest ponad możliwości finansowe Gminy Strzyżewice. Zatem konieczne stało się opracowanie Strategicznego Budżetu Inwestycyjnego (SBI) obejmującego priorytetowe działania inwestycyjne. Uczyniono to w ramach dialogu obywatelskiego podczas otwartego spotkania konsultacyjnego z mieszkańcami Gminy Strzyżewice.

Podczas spotkania konsultacyjnego, przy wsparciu ekspertów PARR, mieszkańcy Gminy Strzyżewice opracowali Strategiczny Budżet Inwestycyjny, w którym zamieszczone zostały priorytetowe, według opinii społecznej, strategiczne działania inwestycyjne. Z jednej strony mieszkańcy brali pod uwagę wyniki analizy WiP, ale z drugiej, w toku dyskusji, wypracowywali alternatywne rozwiązania.

Ostatecznie lista **PRIORYTETOWYCH STRATEGICZNYCH DZIAŁAŃ INWESTYCYJNYCH**, opracowana w ramach otwartych konsultacji społecznych, przedstawia się następująco:

- Budowa sieci kanalizacyjnej wraz z modernizacją oczyszczalni ścieków w aglomeracji Piotrowice oraz modernizacja ujęć wody w Strzyżewicach i Pszczeliej Woli,
- Rewitalizacja budynku dworku wraz z otaczającym go terenem w Strzyżewicach,
- Budowa drogi gminnej nr 112496L Piotrowice (odcinek za parkiem od drogi powiatowej do gminnej tzw. łącznik),
- Montaż instalacji fotowoltaicznych na terenie Gminy Strzyżewice,
- Montaż kolektorów słonecznych na terenie Gminy Strzyżewice,
- Budowa przydomowych oczyszczalni ścieków na obszarze Gminy Strzyżewice o zabudowie rozproszonej,
- Budowa świetlicy wiejskiej w Osmolicach Pierwszych,
- Budowa boiska szkolnego przy Szkole Podstawowej w Rechcie,
- Budowa drogi gminnej w Żabiej Woli (Majdan),
- Budowa sieci kanalizacyjnej na terenie aglomeracji Piotrowice,
- Rozbudowa oczyszczalni ścieków w aglomeracji Pszczela Wola,
- Budowa targowiska w Strzyżewicach,
- Budowa sieci gazowej w miejscowościach: Pawłów, Pawłówek, Kol. Kiełczewice Dolne, Kiełczewice Pierwsze,
- Budowa sieci kanalizacyjnej na terenie Strzyżewic,
- Budowa zadaszonej sceny z widownią w Strzyżewicach,
- Budowa sieci kanalizacyjnej na terenie aglomeracji Pszczela Wola,
- Budowa pełnowymiarowej hali gimnastycznej przy Publicznej Szkole Podstawowej w Żabiej Woli.

Lista ta stanowi wyraz ambicji lokalnej społeczności Gminy Strzyżewice w zakresie najważniejszych dla rozwoju gminy działań inwestycyjnych.

Pamiętać jednak należy, że pełna lista inwestycji dla Gminy Strzyżewice obejmuje **28 strategicznych działań inwestycyjnych** oraz **88 istotnych społecznie inwestycji**. Poniżej przedstawiono wykaz w/w zadań wraz z szacunkowymi kosztami realizacji.

Tabela 95. Wykaz strategicznych inwestycji w Gminie Strzyżewice wraz z szacunkowymi kosztami realizacji.

| nr DI | nazwa działania inwestycyjnego | priorytet | szacunkowy koszt |
|-------|---|--------------------|---------------------|
| 1. | Wprowadzenie systemu ulg dla przedsiębiorców i inwestorów (związanych z tworzeniem nowych miejsc pracy) | rozwój gospodarczy | - |
| 2. | Biuro Obsługi Przedsiębiorcy - punkt w Urzędzie Gminy zajmujący się usługami doradczymi, informacyjnymi i szkoleniowymi dla przedsiębiorców | rozwój gospodarczy | 40 000 zł (rocznie) |
| 3. | Uzbrojenie i promocja terenów inwestycyjnych | rozwój gospodarczy | 2 000 000 zł |

| nr DI | nazwa działania inwestycyjnego | priorytet | szacunkowy koszt |
|-------|--|--|---------------------|
| 4. | Warsztaty z zakresu produktu lokalnego i marketingu dla mieszkańców | rozwój gospodarczy | 10 000 zł (rocznie) |
| 5. | Wspieranie działań na rzecz tworzenia grup producenckich, zrzeszeń i klastrów wśród rolników i przedsiębiorców | rozwój gospodarczy | - |
| 6. | Wspieranie różnicowania działalności rolnej w kierunkach: agroturystyka, rekreacja, wypoczynek, OZE, turystyka wiejska itd. | rozwój gospodarczy | - |
| 7. | Organizacja cyklicznych szkoleń i spotkań informacyjnych zachęcających do zakładania i rozwoju własnej firmy | rozwój gospodarczy | 10 000 zł (rocznie) |
| 8. | Działania informacyjne zachęcające rolników do uprawy rolnictwa ekologicznego | rozwój gospodarczy | - |
| 9. | Budowa drogi gminnej nr 112496L Piotrowice (odcinek za parkiem od drogi powiatowej do gminnej tzw. łącznik) | atrakcyjność mieszkaniowa i rekreacyjno-wypoczynkowa | 600 000 zł |
| 10. | Budowa drogi gminnej w Osmolicach Drugich (Podlesie) | atrakcyjność mieszkaniowa i rekreacyjno-wypoczynkowa | 1 500 000 zł |
| 11. | Budowa drogi gminnej w Żabiej Woli (Majdan) | atrakcyjność mieszkaniowa i rekreacyjno-wypoczynkowa | 1 800 000 zł |
| 12. | Budowa sieci kanalizacyjnej na terenie aglomeracji Piotrowice | atrakcyjność mieszkaniowa i rekreacyjno-wypoczynkowa | 1 000 000 zł |
| 13. | Budowa sieci kanalizacyjnej wraz z modernizacją oczyszczalni ścieków w aglomeracji Piotrowice oraz modernizacja ujęć wody w Strzyżewicach i Pszczelej Woli | atrakcyjność mieszkaniowa i rekreacyjno-wypoczynkowa | 7 158 781 zł |
| 14. | Rozbudowa oczyszczalni ścieków w aglomeracji Pszczela Wola | atrakcyjność mieszkaniowa i rekreacyjno-wypoczynkowa | 4 000 000 zł |
| 15. | Budowa sieci kanalizacyjnej na terenie aglomeracji Pszczela Wola | atrakcyjność mieszkaniowa i rekreacyjno-wypoczynkowa | 20 000 000 zł |
| 16. | Budowa sieci kanalizacyjnej na terenie Strzyżewic | atrakcyjność mieszkaniowa i rekreacyjno-wypoczynkowa | 3 000 000 zł |
| 17. | Budowa przydomowych oczyszczalni ścieków na obszarze Gminy Strzyżewice o zabudowie rozproszonej | atrakcyjność mieszkaniowa i rekreacyjno-wypoczynkowa | 500 000 zł |
| 18. | Budowa sieci gazowej w miejscowościach: Pawłów, Pawłówek, Kol. Kiełczewice Dolne, Kiełczewice Pierwsze | atrakcyjność mieszkaniowa i rekreacyjno-wypoczynkowa | 300 000 zł |
| 19. | Montaż instalacji fotowoltaicznych na terenie Gminy Strzyżewice | atrakcyjność mieszkaniowa i rekreacyjno-wypoczynkowa | 1 081 384 zł |
| 20. | Montaż kolektorów słonecznych na terenie Gminy Strzyżewice | atrakcyjność mieszkaniowa i rekreacyjno-wypoczynkowa | 3 971 370 zł |
| 21. | Budowa zbiornika retencyjnego z funkcją rekreacyjną w Strzyżewicach | atrakcyjność mieszkaniowa i rekreacyjno-wypoczynkowa | 20 000 000 zł |
| 22. | Rewitalizacja budynku dworku wraz z otaczającym go terenem w Strzyżewicach | rozwój społeczno-kulturalny | 4 019 104 zł |
| 23. | Budowa zadaszonej sceny z widownią w Strzyżewicach | rozwój społeczno-kulturalny | 600 000 zł |
| 24. | Budowa targowiska w Strzyżewicach | rozwój społeczno-kulturalny | 500 000 zł |
| 25. | Budowa pełnowymiarowej hali gimnastycznej przy Publicznej Szkole Podstawowej w Żabiej Woli | rozwój społeczno-kulturalny | 4 000 000 zł |
| 26. | Budowa boiska szkolnego przy Szkole Podstawowej w Rechcie | rozwój społeczno-kulturalny | 500 000 zł |
| 27. | Budowa świetlicy wiejskiej w Osmolicach Pierwszych | rozwój społeczno-kulturalny | 800 000 zł |
| 28. | Remont świetlicy wiejskiej w Osmolicach Drugich | rozwój społeczno-kulturalny | 400 000 zł |

Źródło: opracowanie własne PARR na podstawie materiałów dostarczonych przez Urząd Gminy Strzyżewice.

Mieszkańcy Gminy Strzyżewice w okresie od 8 kwietnia do 6 czerwca mieli możliwość przedstawiania propozycji projektów działań inwestycyjnych do realizacji na terenie Gminy Strzyżewice do 2025 roku. Pomysły w zakresie inwestycji można było zgłaszać za pomocą ankiety internetowej (dostępnej na stronie gminy) oraz w wersji papierowej – wrzucając kartkę z nazwą inwestycji do specjalnej skrzynki umieszczonej w budynku Urzędu Gminy. Mieszkańcy Gminy zgłosili blisko 60 różnych projektów inwestycyjnych. Na podstawie preferencji mieszkańców, także w wyniku zgłoszeń w ankiecie CAWI (pytanie otwarte podczas badania WiP) oraz dzięki informacjom przekazanych przez Urząd Gminy Strzyżewice została opracowana lista dodatkowych **ISTOTNYCH SPOŁĘCZNIE** 88 działań inwestycyjnych. Ich realizacja zależy od możliwości finansowych gminy, szans pozyskania środków zewnętrznych, a wybór konkretnych inwestycji do realizacji będzie należał do kompetencji Rady Gminy Strzyżewice.

Tabela 96. Wykaz istotnych społecznie działań inwestycyjnych do realizacji w Gminie Strzyżewice wraz z szacunkowymi kosztami realizacji.

| Lp. | Nazwa działania inwestycyjnego/ zadania | Nakłady inwestycyjne (w złotych ogółem) |
|-----|--|---|
| 1. | Budowa drogi wewnętrznej w Piotrowicach (odcinek od drogi powiatowej do młyna) | 100 000 zł |
| 2. | Budowa drogi gminnej nr 107127L w Piotrowicach (odcinek od cmentarza do lasu) | 300 000 zł |
| 3. | Budowa drogi gminnej w Pawłowie (działka ewid. 188) | 300 000 zł |
| 4. | Przebudowa nawierzchni drogi gminnej w Pawłowie – II etap | 700 000 zł |
| 5. | Modernizacja drogi gminnej nr 107136 L Stasin – Dębszczyzna – Kielczewice Maryjskie | 1 000 000 zł |
| 6. | Budowa drogi gminnej w Borkowiznie (od strony Bystrzycy) | 400 000 zł |
| 7. | Budowa drogi gminnej nr 107145 L w Borkowiznie (na Zapotok) | 600 000 zł |
| 8. | Budowa drogi gminnej nr 107131 L w Bystrzycy Nowej (Piotrowski) | 200 000 zł |
| 9. | Budowa drogi gminnej nr 107130L w Bystrzycy Nowej (Lis) | 800 000 zł |
| 10. | Budowa drogi gminnej nr 112516L w Bystrzycy Nowej (od drogi woj. w Kajetanówce na Słotwińskiego) | 600 000 zł |
| 11. | Budowa drogi gminnej nr 112486L w Żabiej Woli – wieś Jabłonna Majątek (od agronomówki do lasu) | 1 500 000 zł |
| 12. | Budowa drogi gminnej nr 112526L w Dębinie | 800 000 zł |
| 13. | Budowa drogi gminnej nr 107134L w Strzyżewicach | 200 000 zł |
| 14. | Budowa drogi gminnej nr 107134 L w Strzyżewicach (Szczołka - Rękas) | 800 000 zł |
| 15. | Budowa drogi gminnej nr 112517L w Strzyżewicach - Dębinie | 1 500 000 zł |
| 16. | Budowa drogi gminnej nr 112525L Piotrowice – Kajetanówka | 1 000 000 zł |
| 17. | Budowa drogi gminnej nr 107132L w Pawłówku | 600 000 zł |

| Lp. | Nazwa działania inwestycyjnego/ zadania | Nakłady inwestycyjne (w złotych ogółem) |
|-----|---|---|
| 18. | Budowa drogi gminnej nr 112524L w Osmolicach Pierwszych – Osmolicach Drugich (skład buraków) | 800 000 zł |
| 19. | Budowa drogi gminnej nr 107121L w Osmolicach Pierwszych (Czobotówka) | 800 000 zł |
| 20. | Budowa drogi wewnętrznej gminnej w Osmolicach Drugich (Szeliga – Stefańczyk) | 500 000 zł |
| 21. | Przebudowa drogi gminnej nr 107122L w Osmolicach Pierwszych (szkolna) | 980 000 zł |
| 22. | Budowa drogi gminnej wewnętrznej w Osmolicach Pierwszych (przy lesie od domu nr 1a) | 200 000 zł |
| 23. | Budowa drogi gminnej nr 112519L Pawłówek – Pawłów | 600 000 zł |
| 24. | Budowa drogi gminnej w Iżycach (Wilkołowski – Malec) | 800 000 zł |
| 25. | Budowa drogi gminnej nr 107139L w Kolonia Kiełczewice Dolne (las) | 600 000 zł |
| 26. | Budowa drogi gminnej nr 112510 L Borkowizna – Kolonia Kiełczewice Dolne | 1 400 000 zł |
| 27. | Modernizacja drogi gminnej nr 107140L Kolonia Kiełczewice Dolne - Borkowizna | 800 000 zł |
| 28. | Budowa drogi wewnętrznej w Polanówce (tzw. podkowa) | 300 000 zł |
| 29. | Budowa drogi gminnej nr 112527L w Polanówce | 600 000 zł |
| 30. | Budowa drogi gminnej nr 107147L w Kiełczewicach Górnych | 300 000 zł |
| 31. | Dokończenie budowy drogi gminnej wewnętrznej w PawłóWKU | 100 000 zł |
| 32. | Budowa chodnika w Kiełczewicach Górnych | 200 000 zł |
| 33. | Budowa chodnika w Kiełczewicach Dolnych | 200 000 zł |
| 34. | Budowa chodnika Żabia Wola – Kolonia Tuszów | 1 000 000 zł |
| 35. | Budowa chodnika w ciągu drogi wojewódzkiej nr 834 w Bystrzycy Nowej | 400 000 zł |
| 36. | Budowa chodnika w ciągu drogi wojewódzkiej nr 834 w Strzyżewicach | 700 000 zł |
| 37. | Budowa chodnika w ciągu drogi powiatowej Osmolice - Niedrzwica Duża | 200 000 zł |
| 38. | Budowa chodnika w ciągu drogi powiatowej Piotrowice – Osmolice | 200 000 zł |
| 39. | Budowa drogi powiatowej nr 2268 L Osmolice Nowiny | 800 000 zł |
| 40. | Remont drogi powiatowej we Franciszkwie | 600 000 zł |
| 41. | Uporządkowanie dróg wewnętrznych i chodników w Piotrowicach | 100 000 zł |
| 42. | Oświetlenie drogi powiatowej nr 2269L Żabia Wola – Kolonia Tuszów (od tzw. Manhattanu w stronę Bychawy) | 100 000 zł |

| Lp. | Nazwa działania inwestycyjnego/ zadania | Nakłady inwestycyjne (w złotych ogółem) |
|-----|---|---|
| 43. | Budowa oświetlenia ulicznego w miarę potrzeb, gdzie jest zagęszczenie zabudowy przy drogach gminnych utwardzonych w miejscowościach: Kiełczewice Górne, Kiełczewice Maryjskie, Borkowizna, Kolonia Kiełczewice Dolne, Dębina, Bystrzyca Nowa, Bystrzyca Stara, Piotrowice, Osmolice Pierwsze, Osmolice Drugie, Żabia Wola, Polanówka, Kajetanówka, Pawłów | 200 000 zł |
| 44. | Rozbudowa istniejącego parkingu przy Publicznej Szkole Podstawowej w Osmolicach Pierwszych | 50 000 zł |
| 45. | Rozbudowa sieci wodociągowej w Żabiej Woli | 500 000 zł |
| 46. | Budowa kanalizacji burzowej w Piotrowicach | 1 000 000 zł |
| 47. | Budowa oczyszczalni ścieków przy Szkole Podstawowej w Kiełczewicach Górnych | 400 000 zł |
| 48. | Budowa oczyszczalni ścieków przy Szkole Podstawowej w Rechcie | 400 000 zł |
| 49. | Budowa kolektora sanitarnego od Lublina przez teren gminy | 20 000 000 zł |
| 50. | Budowa infrastruktury umożliwiającej wykorzystywanie odnawialnych źródeł energii w Gminie Strzyżewice | 4 000 000 zł |
| 51. | Wykonanie oświetlenia ulicznego zasilanego wiatrem i energią słoneczną | 4 000 000 zł |
| 52. | Budowa zadaszanej sceny w Piotrowicach | 45 000 zł |
| 53. | Budowa mini basenu w Piotrowicach | 120 000 zł |
| 54. | Budowa sali gimnastycznej przy Publicznej Szkole Podstawowej w Strzyżewicach - Rechcie | 1 500 000 zł |
| 55. | Budowa sali gimnastycznej przy Publicznej Szkole Podstawowej w Osmolicach Pierwszych | 1 500 000 zł |
| 56. | Budowa boiska szkolnego przy Szkole Podstawowej w Osmolicach Pierwszych | 300 000 zł |
| 57. | Budowa boiska szkolnego przy Szkole Podstawowej w Rechcie | 300 000 zł |
| 58. | Budowa boiska szkolnego przy Szkole Podstawowej w Kiełczewicach Górnych | 300 000 zł |
| 59. | Budowa boiska szkolnego przy Szkole Podstawowej w Żabiej Woli | 300 000 zł |
| 60. | Remont budynku Szkoły Podstawowej w Żabiej Woli | 350 000 zł |
| 61. | Budowa przedszkola publicznego w Strzyżewicach | 1 500 000 zł |
| 62. | Zagospodarowanie terenu i ogrodzenie przy Szkole Podstawowej w Kiełczewicach Górnych | 100 000 zł |
| 63. | Budowa siłowni zewnętrznej w Piotrowicach, Borkowiznie, Żabiej Woli i Osmolicach Pierwszych | 200 000 zł |
| 64. | Modernizacja boiska sportowego w Strzyżewicach | 120 000 zł |
| 65. | Remont świetlicy wiejskiej w Kiełczewicach Górnych | 200 000 zł |
| 66. | Remont świetlicy wiejskiej w Iżychach | 200 000 zł |
| 67. | Budowa kompleksu sportowego w Pawłowie | 100 000 zł |

| Lp. | Nazwa działania inwestycyjnego/ zadania | Nakłady inwestycyjne (w złotych ogółem) |
|-----|---|---|
| 68. | Remont świetlicy wiejskiej w Dębszczyźnie | 350 000 zł |
| 69. | Budowa świetlicy wiejskiej w Polanówce | 400 000 zł |
| 70. | Remont remizy na potrzeby świetlicy wiejskiej w Strzyżewicach - Rechcie | 200 000 zł |
| 71. | Remont remizy na potrzeby świetlicy wiejskiej we Franciszkowie | 200 000 zł |
| 72. | Remont remizy na potrzeby świetlicy wiejskiej w Bystrzycy Starej | 200 000 zł |
| 73. | Budowa świetlicy wiejskiej oraz garażu na potrzeby OSP Kiełczewice Maryjskie w miejscowości Borkowizna | 400 000 zł |
| 74. | Budowa świetlicy wiejskiej oraz garażu na potrzeby OSP Pszczela Wola w miejscowości Żabia Wola | 400 000 zł |
| 75. | Modernizacja kortu tenisowego w Piotrowicach (obok przedszkola) | 60 000 zł |
| 76. | Budowa ścieżek rowerowych na terenie Gminy Strzyżewice | 3 500 000 zł |
| 77. | Przygotowanie oznakowanego szlaku turystycznego wzdłuż rzeki Bystrzycy | 100 000 zł |
| 78. | Wytyczenie szlaku narciarskiego na terenie Gminy Strzyżewice | 20 000 zł |
| 79. | Wytyczenie szlaku konnego w Gminie Strzyżewice | 20 000 zł |
| 80. | Budowa infrastruktury turystycznej w Gminie Strzyżewice | 300 000 zł |
| 81. | Odnowienie starych cmentarzy znajdujących się na terenie Gminy Strzyżewice | 40 000 zł |
| 82. | Renowacja kapliczek i krzyży przydrożnych znajdujących się na terenie Gminy Strzyżewice | 60 000 zł |
| 83. | Stworzenie miejsca na pikniki rodzinne w miejscowości Kolonia Kiełczewice Dolne | 50 000 zł |
| 84. | Renowacja zabytkowego parku w Piotrowicach | 100 000 zł |
| 85. | Upowszechnienie stosowania technik społeczeństwa informacyjnego w pracy administracji publicznej i jednostek podległych oraz zapewnienie dostępu do Internetu w miejscach publicznych | 700 000 zł |
| 86. | Stymulowanie wzrostu wykorzystania szerokopasmowego Internetu wśród ludności Gminy Strzyżewice | 100 000 zł |
| 87. | Budowa sieci bezprzewodowego dostępu do Internetu dla mieszkańców Gminy Strzyżewice | 500 000 zł |
| 88. | E-gminy w Lubelskim Obszarze Funkcjonalnym | 1 050 000 zł |
| 89. | Budowa przedszkola publicznego w Pszczelnej Woli (obręb ewidencyjny Osmolice Pierwsze) | 1 000 000 zł |

Źródło: opracowanie własne na podstawie konsultacji z mieszkańcami Gminy Strzyżewice i informacji przekazanych przez Urząd Gminy Strzyżewice.

Tabela 97. Strategiczny Budżet Inwestycyjny (SBI) Gminy Strzyżewice na lata 2017-2025, obejmujący priorytetowe strategiczne działania inwestycyjne.

| rok | 2017 | 2018 | 2019 | 2020 | 2021 | 2022 | 2023 | 2024 | 2025 | SBI | 22 923 583 zł |
|--|--------------|--------------|--------------|--------------|--------------|--------------|--------------|--------------|--------------|--------------------------------|---------------|
| Strategiczny Budżet Inwestycyjny [SBI] | 1 695 286 zł | 1 867 187 zł | 2 102 773 zł | 2 466 959 zł | 2 554 440 zł | 2 719 529 zł | 2 960 731 zł | 3 172 746 zł | 3 383 932 zł | budżet z kredytami | 28 703 583 zł |
| kwota długu na koniec roku: | 5 647 824 zł | 4 556 585 zł | 5 252 852 zł | 6 245 434 zł | 5 694 400 zł | 6 631 932 zł | 5 164 759 zł | 3 761 079 zł | 2 409 482 zł | suma zaciągniętych kredytów: | 5 780 000 zł |
| % zadłużenia (max. 60%): | 25,6% | 19,4% | 21,0% | 23,3% | 20,0% | 21,8% | 15,9% | 10,8% | 6,5% | kredyty z odsetkami: | 7 314 457 zł |
| % koszt obsługi długu w dochodach (max 15%): | 5,2% | 4,6% | 4,7% | 4,2% | 4,7% | 5,2% | 4,5% | 4,0% | 3,7% | kredyt do spłaty po roku 2025: | 2 409 482 zł |
| KREDYT | | | 1 500 000 zł | 1 700 000 zł | 680 000 zł | 1 900 000 zł | | | | koszt kredytu: | 1 534 457 zł |
| ile lat: | | | 8 | 8 | 6 | 10 | | | | | |
| oprocentowanie: | | | 5,8% | 5,7% | 5,3% | 5,9% | | | | | |
| roczny koszt obsługi długu: | 0 zł | 0 zł | 234 797 zł | 499 912 zł | 632 467 zł | 884 450 zł | 884 450 zł | 884 450 zł | 884 450 zł | bilans lat 2016-2025: | -2 524 802 zł |
| POZOSTAŁY SBI | -198 464 zł | -592 473 zł | -72 024 zł | -12 953 zł | 6 974 zł | 30 079 zł | -773 719 zł | -561 704 zł | -350 518 zł | | |

| PRIORYTETOWE INWESTYCJE STRATEGICZNE | 2017 | 2018 | 2019 | 2020 | 2021 | 2022 | 2023 | 2024 | 2025 | wkład własny razem | inwestycja razem | dofinansowanie | źródło finansowania |
|---|--------------|---------------|--------------|--------------|--------------|--------------|--------------|--------------|--------------|---|------------------|----------------|--------------------------------|
| roczne wydatki inwestycyjne - WSZYSTKIE: | 5 400 000 zł | 10 400 000 zł | 7 000 000 zł | 5 200 000 zł | 4 100 000 zł | 6 500 000 zł | 5 000 000 zł | 5 000 000 zł | 5 000 000 zł | wydatki inwestycyjne razem: 53 600 000 zł | | | |
| roczne wydatki inwestycyjne - WKŁAD WŁASNY: | 1 893 750 zł | 2 459 660 zł | 3 440 000 zł | 3 680 000 zł | 2 595 000 zł | 3 705 000 zł | 2 850 000 zł | 2 850 000 zł | 2 850 000 zł | wkład własny razem: 26 323 410 zł | | | |
| roczne wydatki inwestycyjne - DOFINANSOWANIE: | 3 506 250 zł | 7 940 340 zł | 3 560 000 zł | 1 520 000 zł | 1 505 000 zł | 2 795 000 zł | 2 150 000 zł | 2 150 000 zł | 2 150 000 zł | wartość dofinansowania razem: 27 276 590 zł | | | |
| Budowa sieci kanalizacyjnej wraz z modernizacją oczyszczalni ścieków w aglomeracji Piotrowice oraz modernizacja ujęć wody w Strzyżewicach i Pszczeliej Woli | 1 268 750 zł | 1 305 000 zł | | | | | | | | 2 573 750 zł | 7 100 000 zł | 63,75% | RPO |
| Rewitalizacja budynku dworku wraz z otaczającym go terenem w Strzyżewicach | 225 000 zł | 375 000 zł | | | | | | | | 600 000 zł | 4 000 000 zł | 85,00% | ZIT |
| Budowa drogi gminnej nr 112496L Piotrowice (odcinek za parkiem od drogi powiatowej do gminnej tzw. łącznik) | 400 000 zł | | | | | | | | | 400 000 zł | 400 000 zł | | |
| Montaż instalacji fotowoltaicznych na terenie Gminy Strzyżewice | | 25 000 zł | 30 000 zł | | | | | | | 55 000 zł | 1 100 000 zł | 95,00% | RPO + wkład własny mieszkańców |
| Montaż kolektorów słonecznych na terenie Gminy Strzyżewice | | 100 000 zł | 100 000 zł | | | | | | | 200 000 zł | 4 000 000 zł | 95,00% | RPO + wkład własny mieszkańców |

| PRIORYTETOWE INWESTYCJE STRATEGICZNE | 2017 | 2018 | 2019 | 2020 | 2021 | 2022 | 2023 | 2024 | 2025 | wkład własny razem | inwestycja razem | dofinansowanie | źródło finansowania |
|--|--------------|---------------|--------------|--------------|--------------|--------------|--------------|--------------|--------------|---|---------------------|----------------|-----------------------------------|
| roczne wydatki inwestycyjne - WSZYSTKIE: | 5 400 000 zł | 10 400 000 zł | 7 000 000 zł | 5 200 000 zł | 4 100 000 zł | 6 500 000 zł | 5 000 000 zł | 5 000 000 zł | 5 000 000 zł | wydatki inwestycyjne razem: 53 600 000 zł | | | |
| roczne wydatki inwestycyjne - WKŁAD WŁASNY: | 1 893 750 zł | 2 459 660 zł | 3 440 000 zł | 3 680 000 zł | 2 595 000 zł | 3 705 000 zł | 2 850 000 zł | 2 850 000 zł | 2 850 000 zł | wkład własny razem: 26 323 410 zł | | | |
| roczne wydatki inwestycyjne - DOFINANSOWANIE: | 3 506 250 zł | 7 940 340 zł | 3 560 000 zł | 1 520 000 zł | 1 505 000 zł | 2 795 000 zł | 2 150 000 zł | 2 150 000 zł | 2 150 000 zł | wartość dofinansowania razem: 27 276 590 zł | | | |
| Budowa przydomowych oczyszczalni ścieków na obszarze Gminy Strzyżewice o zabudowie rozproszonej | | 181 850 zł | | | | | | | | 181 850 zł | 500 000 zł | 63,63% | PROW |
| Budowa świetlicy wiejskiej w Osmolicach Pierwszych | | 290 960 zł | | | | | | | | 290 960 zł | 800 000 zł | 63,63% | PROW |
| Budowa boiska szkolnego przy Szkole Podstawowej w Rechcie | | | 500 000 zł | | | | | | | 500 000 zł | 500 000 zł | | |
| Budowa drogi gminnej w Żabiej Woli (Majdan) | | | 900 000 zł | 900 000 zł | | | | | | 1 800 000 zł | 1 800 000 zł | | |
| Budowa sieci kanalizacyjnej na terenie aglomeracji Piotrowice | | | 570 000 zł | | | | | | | 570 000 zł | 1 000 000 zł | 43,00% | WFOŚiGW + VAT (odzyskany) |
| Rozbudowa oczyszczalni ścieków w aglomeracji Pszczela Wola | | | | 1 140 000 zł | 1 140 000 zł | | | | | 2 280 000 zł | 4 000 000 zł | 43,00% | WFOŚiGW + VAT (odzyskany) |
| Budowa targowiska w Strzyżewicach | | 181 850 zł | | | | | | | | 181 850 zł | 500 000 zł | 63,63% | PROW |
| Budowa sieci gazowej w miejscowościach: Pawłów, Pawłówek, Kol. Kietczewice Dolne, Kietczewice Pierwsze | | | | 300 000 zł | | | | | | 300 000 zł | 300 000 zł | | |
| Budowa sieci kanalizacyjnej na terenie Strzyżewic | | | | | 855 000 zł | 855 000 zł | | | | 1 710 000 zł | 3 000 000 zł | 43,00% | WFOŚiGW + VAT (odzyskany) |
| Budowa zadanej sceny z widownią w Strzyżewicach | | | | | 600 000 zł | | | | | 600 000 zł | 600 000 zł | | |
| Budowa sieci kanalizacyjnej na terenie aglomeracji Pszczela Wola | | | | | | 2 850 000 zł | 2 850 000 zł | 2 850 000 zł | 2 850 000 zł | 11 400 000 zł | 20 000 000 zł | 43,00% | WFOŚiGW + VAT (odzyskany) |
| Budowa pełnowymiarowej hali gimnastycznej przy Publicznej Szkole Podstawowej w Żabiej Woli | | | 1 340 000 zł | 1 340 000 zł | | | | | | 2 680 000 zł | 4 000 000 zł | 33,00% | Fundusz Rozwoju Kultury Fizycznej |

Źródło: opracowanie własne PARR na podstawie spotkania konsultacyjnego z mieszkańcami Gminy Strzyżewice i konsultacji z Urzędem Gminy Strzyżewice.

4. SYSTEM MONITOROWANIA I OCENY REALIZACJI STRATEGII

4.1. Monitoring

Monitoring to jeden z kluczowych elementów wdrażania strategii. Opiera się na systematycznym zbieraniu danych dotyczących realizacji założeń Strategii i porównywaniu osiągniętych wskaźników z zakładanymi. Dane z monitoringu służą do oceny skuteczności i efektywności realizowanych zadań. Na podstawie analiz krzywej stanu obecnego od zakładanego formułowane są ewentualne wnioski dotyczące zmian w celach operacyjnych strategii lub działaniach inwestycyjnych. Cały proces monitoringu ma na celu zapewnienie efektywności wydatkowania środków na realizację Strategii. Posiada również wartość antycypacyjną, polegającą na możliwości wczesnego wykrycia ewentualnych błędów i reagowania na nie, a także dostosowanie zapisów strategii do zmieniających się uwarunkowań.

Podstawowymi elementami systemu monitoringu są:

- » instytucje zaangażowane w proces,
- » system sprawozdawczości,
- » zestaw wskaźników na podstawie, których będzie monitorowana Strategia (120 wskaźników).

System instytucjonalny monitorowania Strategii odbywać się będzie na trzech poziomach:

- » zmian sytuacji społeczno-gospodarczej,
- » realizacji celów szczegółowych oraz priorytetów na podstawie wskaźników liczbowych,
- » realizacji zadań (projektów) określonych w zapisach Strategii.

Za monitorowanie Strategii odpowiedzialny jest **Urząd Gminy**. Wójt Gminy Strzyżewice może alternatywnie powołać **Zespół ds. Monitoringu Strategii Rozwoju (ZMSR)**.

Urząd/Zespół będzie miał za zadanie dokonywanie bieżącego monitoringu postępu i skutków realizacji Strategii, a w szczególności zgodności postępu we wdrażaniu zadań (działań inwestycyjnych) z przyjętym harmonogramem oraz wizją rozwoju. Będzie dokonywał tego głównie na podstawie ogólnodostępnych źródeł statystycznych – Banku Danych Lokalnych. W przypadku braku danych przewiduje się przeprowadzanie badań.

Monitoring społeczny

Fakultatywnie możliwe jest powołanie **Rady Rozwoju Strategicznego Gminy Strzyżewice**, która byłaby odpowiedzialna za społeczny monitoring realizacji Strategii. W jej skład wchodziłoby przedstawiciele: administracji gminnej i jednostek organizacyjnych (1/3 składu), lokalnego biznesu (1/3 składu) oraz

organizacji pozarządowych i innych grup społecznych działających na terenie gminy (1/3 składu). Tym samym bezwzględna większość osób wchodzących w skład Rady Rozwoju Strategicznego nie ponosiłaby odpowiedzialności za realizację zadań wynikających ze Strategii.

Na koniec każdego roku (lub w I kwartale następnego) Wójt przedstawiałby Radzie Rozwoju Strategicznego raport z realizacji Strategii, a w szczególności na temat bieżącej oceny postępu i skutków realizacji Strategii, zgodności postępu we wdrażaniu zadań z przyjętym harmonogramem oraz wizją rozwoju. Analizie podlegałby „Raport o Stanie Gminy Strzyżewice”.

Rada Rozwoju Strategicznego przedstawiałaby po każdym posiedzeniu, a obligatoryjnie po spotkaniu rocznym swoje uwagi i propozycje dalszych działań. Co 2 lata na podstawie rekomendacji Rady Rozwoju Strategicznego Strategia byłaby aktualizowana przez Radę Gminy.

Zasady monitorowania

Monitorowanie, by stać się skutecznym narzędziem w procesie wdrażania Strategii musi charakteryzować się następującymi zasadami:

- » **Wiarygodność** – informacja musi być wiarygodna i musi opierać się na niepodważalnych danych. Niedokładne dane systemu monitorowania mogą spowodować podjęcie niewłaściwych działań korygujących.
- » **Aktualność** – informacje muszą być zbierane, przekazywane i oceniane w sposób ciągły, który umożliwia podjęcie na czas działań korygujących oraz stosownych korekt w momencie aktualizacji strategii.

4.2. Ocena realizacji Strategii

Ocena realizacji Strategii będzie dokonywana przez **Radę Gminy**. Rada będzie oceniała postęp i skutki realizacji Strategii w cyklu rocznym, na podstawie sprawozdań, składanych Radzie przez Wójta. Rada ponadto będzie oceniała proces wdrażania celów strategicznych w grudniu każdego roku, a w razie potrzeby dokonywała aktualizacji zapisów Strategii w oparciu o ocenę jej realizacji. Zaktualizowana Strategia będzie przyjmowana podczas sesji Rady Gminy.

W I kwartale każdego roku będą się odbywały konsultacje społeczne z mieszkańcami Gminy. Każdy drogą elektroniczną oraz osobiście podczas Zebrań Wiejskich i innych spotkań publicznych będzie mógł zgłosić swoje uwagi i postulaty do zapisów Strategii oraz jej realizacji. Informacje te będą gromadzone przez przedstawicieli Urzędu/ZMSR, a następnie przedstawiane Radzie Gminy i ewentualnie Radzie Rozwoju Strategicznego.

Ewaluacja to obiektywna ocena projektu, programu lub polityki na wszystkich jego etapach, tj. planowania, realizacji i mierzenia rezultatów. Powinna ona dostarczyć rzetelnych i przydatnych informacji pozwalając wykorzystać zdobytą w ten sposób wiedzę w procesie decyzyjnym. Często dotyczy ona procesu określenia wartości lub ważności działania, polityki lub programu.

Ważną kwestią, która wywiera wpływ na każdą ewaluację jest wybór kryteriów.

Kryteria ewaluacji stanowią pewien rodzaj standardów, według których dokonuje się oceny danego programu/strategii. Powinny być sformułowane jasno i precyzyjnie, ponieważ są pewnego rodzaju systemem wartości, do którego ewaluator odwołuje się na każdym etapie badań, wskazując to, co jest najistotniejsze z punktu widzenia Strategii oraz jej celów i efektów. Należy podkreślić, że każde zdarzenie może być ocenione skrajnie inaczej, gdy za kryterium oceny zostanie przyjęta inna wartość. Dlatego też, wybór kryteriów, które będą podstawą oceny ewaluowanej Strategii, wymaga każdorazowo ścisłej współpracy ewaluatora z Gminą Strzyżewice (w przypadku ewaluacji zewnętrznej).

Najczęściej stosowane kryteria ewaluacji to:

1. **Trafność (ang. *relevance*)** – kryterium to pozwala ocenić, w jakim stopniu przyjęte cele Strategii odpowiadają zidentyfikowanym problemom w obszarze objętym konkretnym projektem (zadaniem) i/lub realnym potrzebom grup docelowych. Ustalone w wyniku zastosowania kryterium trafności wnioski wpływają na podjęcie decyzji o kontynuowaniu, modyfikacji lub całkowitym wstrzymaniu realizacji Strategii.
2. **Efektywność (ang. *efficiency*)** – kryterium to pozwala ocenić poziom „ekonomiczności” Strategii, czyli stosunek poniesionych nakładów do uzyskanych produktów i rezultatów. Nakłady rozumiane są tu jako zasoby finansowe, ludzkie i poświęcony czas. Kryterium ma również zastosowanie przy porównywaniu ewaluowanych w ramach Strategii projektów z podobnymi projektami realizowanymi przez inne samorządy.
3. **Skuteczność (ang. *effectiveness*)** – kryterium to pozwala ocenić, do jakiego stopnia cele szczegółowe zdefiniowane na etapie programowania zostały osiągnięte.
4. **Użyteczność (ang. *utility*)** – kryterium to pozwala ocenić, do jakiego stopnia efekty Strategii odpowiadają rzeczywistym potrzebom. Dzięki zastosowaniu tego kryterium można ocenić, czy zmiany wywołane realizacją Strategii są korzystne z punktu widzenia różnych grup mieszkańców (np. ogół społeczności, biznesu, NGO, rolników, środowiska oświaty itd.). Należy wziąć pod uwagę różnice interesów poszczególnych grup. To co zostanie ocenione jako użyteczne dla jednej grupy, może nie być użytecznym z punktu widzenia innej grupy.
5. **Trwałość (ang. *sustainability*)** – kryterium to pozwala ocenić czy pozytywne efekty projektu na poziomie celu mogą trwać po zakończeniu finansowania zewnętrznego, a także czy możliwe jest utrzymanie się wpływu tego projektu w dłuższym okresie na procesy rozwoju gminy. Kryterium trwałości stosowane jest w ewaluacjach ex-post, ponieważ pozwala ocenić na ile zmiany wywołane oddziaływaniem Strategii są faktycznie trwałe i widoczne po zakończeniu wsparcia finansowego.
6. **Oddziaływanie/wpływ (ang. *impact*)** – kryterium to pozwala ocenić związek pomiędzy celem ogólnym a celami szczegółowymi tj. stopień, w jakim korzyści odniesione przez grupy docelowe miały szerszy wpływ na rozwój Gminy, mieszkańców i inne grupy społeczne (także w ujęciu ponadlokalnym, np. powiat).

W ramach zarządzania Strategią całościowa ewaluacja działań prowadzona będzie w układzie standardowym i składa się z trzech faz:

- » ewaluacja on-going (w trakcie, na bieżąco) – realizowana stale, ma koncentrować się ona na ocenie realizacji Strategii z punktu widzenia kryterium:
 - trafności,
 - efektywności,
 - skuteczności.

Wnioski wynikające z ewaluacji on-going mogą prowadzić do:

- zmian w harmonogramie Strategii,
- weryfikacji zadań (zmiana, usunięcie, wprowadzenie nowych),
- zmiany celów operacyjnych,
- znaczącej aktualizacji konstrukcji celów i zadań Strategii.

Ewaluacja on-going ma stale badać wewnętrzną spójność i zgodność wizji oraz celu głównego, celów szczegółowych i priorytetów.

- » **Ewaluacja mid-term** – realizowana jest w połowie wdrażania zaktualizowanej Strategii – na koniec 2020 roku. Ewaluacja poprzez poddanie analizie **kryterium oddziaływania/wpływu** oraz **użyteczności**, dokonuje pierwszej oceny jakości realizacji Strategii i ocenia poczynione na etapie programowania założenia (cele). Pokazuje w jaki sposób założenia przekładane są na działania i w miejscu gdzie jest to konieczne wskazuje de facto konieczność dokonania korekt. Przez porównanie z sytuacją początkową pokazuje ewolucję kontekstu gospodarczego i społecznego, zmianę wśród grup docelowych oraz ocenia czy cele pozostają trafne. Może przyczynić się do pewnych modyfikacji realizacji interwencji oraz aktualizacji przyjętych założeń.
- » **Ewaluacja ex-post** – po zakończeniu realizacji Strategii – w zakresie podobnym do ewaluacji mid-term, poszerzonym o ocenę (przewidywanych) efektów długoterminowych związanych z osiągnięciem założonej wizji, misji oraz celów: ogólnego i szczegółowych – **kryterium trwałości**.

Ponadto prowadzone mogą być dodatkowe ewaluacje cząstkowe odnoszące się do szczegółowych zagadnień, takich jak na przykład poszczególne zasady realizacji strategii, czy grupy docelowe.

Rekomenduje się przeprowadzanie wszystkich typów ewaluacji z punktu widzenia oceny skuteczności działań i efektywności wydatkowania pieniędzy publicznych.

Ewaluację on-going powinien przeprowadzać na bieżąco Urząd Gminy.

Ewaluacja mid-term powinna być przeprowadzona przez podmiot zewnętrzny w 2019 roku w postaci badań opinii publicznej, definiując aktualny poziom osiągnięcia celów Strategii (zdefiniowanie ewentualnych problemów we wdrażaniu).

Ewaluacja ex-post powinna być przeprowadzona przez podmiot zewnętrzny na koniec wdrażania Strategii w 2025 roku w postaci badań opinii publicznej i określić w jakim stopniu zostały osiągnięte zaplanowane rezultaty.

Istotne z punktu widzenia wiarygodności i efektywności ewaluacji jest to, aby ewaluację mid-term i ex-post przeprowadzały podmioty zewnętrzne.

4.3. Zestaw wskaźników do monitoringu Strategii

Do monitoringu postępów realizacji Strategii rekomenduje się używanie zestawu **120 wskaźników** z analizy RegioStrateg. Są one ogólnodostępne w GUS i umożliwiają porównywanie z innymi JST.

Tabela 98. Wykaz wskaźników do monitoringu Strategii.

| kategoria | nr wskaźnika | wskaźnik | j.m. | Wartość bazowa (2014 rok) |
|-------------|--------------|---|-------|---------------------------|
| Demografia | 1 | Liczba ludności | osoba | 7 954 |
| | 2 | Gęstość zaludnienia (ludność na 1 km ²) | osoba | 73,0 |
| | 3 | Wskaźnik obciążenia demograficznego wiekiem poprodukcyjnym | osoba | 27,7 |
| | 4 | Wskaźnik obciążenia ekonomicznego | osoba | 61,2 |
| | 5 | % osób w wieku przedprodukcyjnym | % | 20,8 |
| | 6 | % osób w wieku produkcyjnym | % | 62,0 |
| | 7 | Przyrost naturalny na 1000 mieszkańców | osoba | -1,3 |
| | 8 | Liczba małżeństw zawartych na 1000 mieszkańców | - | 4,6 |
| | 9 | Saldo migracji na 1000 mieszkańców | osoba | 8,4 |
| | 10 | Długookresowa dynamika zmian liczby ludności (% zmiany w stosunku do 2002 roku) | % | 6,89 |
| | 11 | Długookresowa dynamika zmian wskaźnika obciążenia demograficznego wiekiem poprodukcyjnym (% zmiany w stosunku do 2002 roku) | % | 0,00 |
| Rynek pracy | 12 | Liczba pracujących na 1000 mieszkańców | osoba | 129,0 |
| | 13 | Liczba bezrobotnych na 1000 mieszkańców | osoba | 45,5 |
| | 14 | Udział bezrobotnych zarejestrowanych w liczbie ludności w wieku produkcyjnym | % | 7,3 |
| | 15 | Liczba uczniów szkół zasadniczych | uczeń | 45 |
| | 16 | % ludności z wykształceniem zasadniczym zawodowym | % | 19,4 |
| | 17 | Liczba osób bezrobotnych na przypadającą na 1 osobę pracującą | osoba | 0,4 |
| | 18 | Roczna zmiana liczby osób pracujących (rok poprzedni = 100) | - | 114,5 |
| | 19 | Roczna zmiana liczby osób bezrobotnych (rok poprzedni = 100) | - | 80,4 |
| | 20 | % wydatków w budżecie gminy na pomoc społeczną | % | 16,1 |
| | 21 | Udział osób w gospodarstwach domowych korzystających ze środowiskowej pomocy społecznej w ludności ogółem | % | 11,4 |
| | 22 | % ludności utrzymującej się ze źródeł niezarobkowych | % | 18,7 |
| | 23 | Długookresowa dynamika zmian liczby osób bezrobotnych na 1 osobę pracującą (% zmiany w stosunku do 2003 roku) | % | -32,43 |

| kategoria | nr wskaźnika | wskaźnik | j.m. | Wartość bazowa (2014 rok) |
|---------------------------|----------------|---|------------------------------------|---------------------------|
| Infrastruktura techniczna | 24 | % ludności korzystającej z wodociągu | % | 86,6 |
| | 25 | % ludności korzystającej z kanalizacji | % | 18,0 |
| | 26 | % ludności korzystającej z gazu | % | 38,4 |
| | 27 | Wydatki budżetu gminy na gospodarkę komunalną i ochronę środowiska na 1 mieszkańca | PLN | 203,3 |
| | 28 | % wydatków budżetu gminy na gospodarkę komunalną i ochronę środowiska | % | 7,6 |
| | 29 | Wydatki budżetu gminy na transport i łączność na 1 mieszkańca | PLN | 325,3 |
| | 30 | % wydatków budżetu gminy na transport i łączność | % | 12,2 |
| | 31 | Wydatki na drogi publiczne (udział w wydatkach ogółem) | % | 9,5 |
| | 32 | % ludności korzystającej z kanalizacji do % ludności korzystającej z wodociągu | - | 0,21 |
| | 33 | Powierzchnia gminy objęta obowiązującymi planami zagospodarowania przestrzennego ogółem | ha | 10 884 |
| | 34 | Udział powierzchni objętej obowiązującymi miejscowymi planami zagospodarowania przestrzennego w powierzchni ogółem | % | 100,0 |
| | 35 | Długookresowa dynamika zmian długość czynnej sieci wodociągowej - zmiana w stosunku do 2002 roku (rok 2002 = 100) | - | 123,0 |
| | 36 | Długookresowa dynamika zmian długość czynnej sieci kanalizacyjnej - zmiana w stosunku do 2002 roku (rok 2002 = 100) | - | 278,3 |
| | Mieszkalnictwo | 37 | % mieszkań wyposażonych w wodociąg | % |
| 38 | | % mieszkań wyposażonych w ustęp splukiwany | % | 73,7 |
| 39 | | % mieszkań wyposażonych w łazienkę | % | 70,2 |
| 40 | | % mieszkań wyposażonych w centralne ogrzewanie | % | 67,1 |
| 41 | | % mieszkań wyposażonych w gaz z sieci | % | 36,9 |
| 42 | | % ludności obsługiwanej przez oczyszczalnie ścieków (miejskie i wiejskie) | % | 15,7 |
| 43 | | Liczba mieszkań na 1 mieszkańca | mieszkanie | 0,314 |
| 44 | | Powierzchnia użytkowa mieszkań na 1 osobę | m2 | 27,4 |
| 45 | | Mieszkania oddane do użytkowania na 1000 mieszkańców | mieszkanie | 4,27 |
| 46 | | Izby oddane do użytkowania na 1000 mieszkańców | izba | 23,6 |
| 47 | | Powierzchnia użytkowa mieszkań oddanych do użytkowania | m2 | 3 847 |
| 48 | | % wydatków w budżecie gminy na gospodarkę mieszkaniową | % | 0,06 |

| kategoria | nr wskaźnika | wskaźnik | j.m. | Wartość bazowa (2014 rok) |
|----------------------------------|--|---|---------|---------------------------|
| Potencjał społeczny i kulturalny | 49 | Zakłady opieki zdrowotnej na 10.000 mieszkańców | zoz | 3,8 |
| | 50 | Liczba ludności na 1 aptekę | osoba | 3 977 |
| | 51 | % wydatków w budżecie gminy na ochronę zdrowia | % | 0,30 |
| | 52 | Podstawowa opieka zdrowotna - porady na 1 mieszkańca | porady | 2,5 |
| | 53 | Domy i ośrodki kultury, kluby i świetlice na 10.000 mieszkańców | - | 5,0 |
| | 54 | Placówki biblioteczne (biblioteki i filie ogółem) na 10.000 mieszkańców | - | 5,0 |
| | 55 | Czytelnicy bibliotek publicznych na 1000 mieszkańców | osoba | 143 |
| | 56 | Wypożyczenia księgozbioru na 1 czytelnika | wol. | 21,2 |
| | 57 | Liczba zwiedzających muzea i oddziały na 1000 mieszkańców | osoba | 0,0 |
| | 58 | Widzowie kin na 1000 mieszkańców | osoba | 0,0 |
| | 59 | Miejsca rzeczywiste (łącznie z oddziałami) w żłobkach w stosunku do dzieci w wieku 0-3 lata | - | 0,0 |
| | 60 | % wydatków w budżecie gminy na kulturę i ochronę dziedzictwa narodowego | % | 2,98 |
| | 61 | Miejsca noclegowe | miejsce | 0 |
| | 62 | Dynamika zmian liczby miejsc noclegowych całorocznych w turystycznych obiektach zbiorowego zakwaterowania (rok poprzedni=100) | - | brak |
| | 63 | Korzystający z noclegów w obiektach zbiorowego zakwaterowania | osoba | 0 |
| | 64 | Dynamika zmian liczby udzielonych noclegów w turystycznych w obiektach zbiorowego zakwaterowania (rok poprzedni=100) | - | brak |
| | 65 | Łączna powierzchnia parków narodowych i parków krajobrazowych | ha | 0,0 |
| | 66 | Powierzchnia lasów | ha | 850 |
| | 67 | Fundacje, stowarzyszenia i organizacje społeczne na 10.000 mieszkańców | NGO | 38,0 |
| 68 | % wydatków w budżecie gminy na kulturę fizyczną | % | 4,66 | |
| 69 | Kluby sportowe na 1000 mieszkańców w wieku przedprodukcyjnym | - | 1,8 | |

| kategoria | nr wskaźnika | wskaźnik | j.m. | Wartość bazowa (2014 rok) |
|------------------------------------|-------------------|--|-----------------------------|---------------------------|
| Poziom wykształcenia i szkolnictwo | 70 | % ludności z wykształceniem wyższym | % | 3,9 |
| | 71 | Efektywność wydatków oświatowych (subwencje na zadania oświatowe = 100) | - | 147,1 |
| | 72 | Miejsca w placówkach wychowania przedszkolnego w stosunku do dzieci w wieku 3-6 lat | % | 26,1 |
| | 73 | Liczba uczniów liceów ogólnokształcących | uczeń | 74 |
| | 74 | % ludności z wykształceniem podstawowym ukończonym, podstawowym nieukończonym i bez wykształcenia | % | 35,0 |
| | 75 | Uczniowie szkół podstawowych przypadający na 1 komputer z dostępem do Internetu przeznaczony do użytku uczniów | uczeń | 4,2 |
| | 76 | Uczniowie gimnazjów przypadający na 1 komputer z dostępem do Internetu przeznaczony do użytku uczniów | uczeń | 8,9 |
| | 77 | Współczynnik skolaryzacji brutto (szkoły podstawowe) | % | 87,0 |
| | 78 | Współczynnik skolaryzacji brutto (gimnazja) | % | 110,4 |
| | Przedsiębiorczość | 79 | Wskaźnik przedsiębiorczości | jedn. gosp. |
| 80 | | Dynamika zmian wskaźnika przedsiębiorczości (rok poprzedni = 100) | - | 102,7 |
| 81 | | Podmioty na 1000 mieszkańców w wieku produkcyjnym | jed.gosp. | 115,1 |
| 82 | | Jednostki nowo zarejestrowane w rejestrze REGON na 10 tys. ludności | jed.gosp. | 61,0 |
| 83 | | Jednostki wykreślone z rejestru REGON na 10 tys. ludności | jed.gosp. | 36,0 |
| 84 | | Osoby fizyczne prowadzące działalność gospodarczą na 100 osób w wieku produkcyjnym | jed.gosp. | 8,9 |
| 85 | | Podmioty nowo zarejestrowane na 10 tys. ludności w wieku produkcyjnym | jed.gosp. | 99,0 |
| 86 | | % firm działających w usługach rynkowych | % | 60,2 |
| 87 | | % firm działających w usługach nierynkowych | % | 15,8 |
| 88 | | Liczba mikro przedsiębiorstw (0-9 prac.) | liczba | 526 |
| 89 | | Liczba małych przedsiębiorstw (10-49 prac.) | liczba | 21 |
| 90 | | Liczba średnich przedsiębiorstw (50-249 prac.) | liczba | 21 |
| 91 | | Liczba dużych przedsiębiorstw (250-999 prac.) | liczba | 0 |
| 92 | | Liczba dużych przedsiębiorstw (powyżej 1000 prac.) | liczba | 0 |
| 93 | | Spółki handlowe z udziałem kapitału zagranicznego (sektor prywatny) | liczba | 4 |
| 94 | | Długookresowa dynamika zmian wskaźnika przedsiębiorczości - zmiana w stosunku do 2002 roku (rok 2002 = 100) | - | 146,8 |

| kategoria | nr wskaźnika | wskaźnik | j.m. | Wartość bazowa (2014 rok) |
|--------------------------|---|---|-----------|---------------------------|
| Stabilność finansowa JST | 95 | Dochody gminy | PLN | 20 374 304 |
| | 96 | Dochody gminy na 1 mieszkańca | PLN | 2 557 |
| | 97 | Dochody własne na 1 mieszkańca | PLN | 915 |
| | 98 | Dochody własne na 1 mieszkańca (udział w PIT) | PLN | 343,4 |
| | 99 | Dochody własne na 1 mieszkańca (udział w CIT) | PLN | 18,0 |
| | 100 | Udział podatku od nieruchomości w dochodach własnych | % | 23,2 |
| | 101 | Udział podatku rolnego w dochodach własnych | % | 13,1 |
| | 102 | Środki pozyskane z Unii Europejskiej na finansowanie programów i projektów unijnych (łącznie w latach 2007-2014) | PLN | 2 317 009 |
| | 103 | Środki pozyskane z Unii Europejskiej na finansowanie programów i projektów unijnych na 1 mieszkańca (średnia z lat 2007-2014) | PLN | 291,3 |
| | 104 | Udział dochodów własnych w dochodach ogółem | % | 35,8 |
| | 105 | Wydatki budżetu gminy | PLN | 21 288 343 |
| | 106 | Wydatki budżetu gminy na 1 mieszkańca | PLN | 2 672 |
| | 107 | Wydatki majątkowe inwestycyjne na 1 mieszkańca | PLN | 572 |
| | 108 | Wydatki na administrację publiczną na 1 mieszkańca | PLN | 361,4 |
| | 109 | Udział wydatków inwestycyjnych w wydatkach ogółem | % | 21,4 |
| | 110 | Wydatki bieżące na wynagrodzenia na 1 mieszkańca | PLN | 864 |
| | 111 | Efektywność budżetowa (relacja dochodów do wydatków budżetu gminy) | % | 95,7 |
| | 112 | Obsługa długu publicznego na 1 mieszkańca | PLN | 32,3 |
| | 113 | Dynamika zmian dochodów gminy (rok poprzedni = 100) | - | 110,7 |
| | 114 | Dynamika zmian wydatków gminy (rok poprzedni = 100) | - | 115,7 |
| 115 | Dynamika zmian wydatków majątkowych inwestycyjnych gminy (rok poprzedni = 100) | - | 155,9 | |
| 116 | Średnia roczna wysokość wydatków inwestycyjnych w okresie 2008-2014 | PLN | 5 034 726 | |
| 117 | Średnia roczna wysokość wydatków inwestycyjnych w okresie 2002-2014 | PLN | 3 582 032 | |
| 118 | Średni roczny udział wydatków inwestycyjnych w wydatkach ogółem w okresie 2008-2014 | % | 21,7 | |
| 119 | Długookresowa dynamika zmian dochodów gminy - zmiana w stosunku do 2002 roku (rok 2002 = 100) | - | 223,8 | |
| 120 | Długookresowa dynamika zmian udziału dochodów własnych w dochodach ogółem - zmiana w stosunku do 2002 roku (rok 2002 = 100) | - | 131,9 | |

Źródło: opracowanie własne PARR.

5. PODSTAWOWE ZAŁOŻENIA SYSTEMU REALIZACJI

5.1. Kluczowe instytucje i podmioty zaangażowane w proces wdrażania Strategii

Instytucją kluczową w procesie realizacji celów Strategii Rozwoju będzie **Rada Gminy Strzyżewice** jako organ uchwałodawczy i stanowiący oraz **Wójt Gminy Strzyżewice** wraz z **Urzędem Gminy**. Zadaniem Wójta jest nadzór i ogólna koordynacja procesu realizacji i monitorowania Strategii. Zadaniem Urzędu Gminy jest bezpośrednia koordynacja i realizacja zadań wynikających ze Strategii.

Instytucjami wspomagającymi Urząd Gminy w procesie wdrażania Strategii będą:

- Sołtysi,
- Szkoły,
- Gminny Ośrodek Pomocy Społecznej,
- Ochotnicze Straże Pożarne (OSP),
- organizacje pozarządowe działające na terenie gminy,
- Kościoły i związki wyznaniowe,
- placówki i organizacje kultury,
- Powiatowy Urząd Pracy,
- Komenda Powiatowa Policji,
- Straż Pożarna,
- Lasy Państwowe,
- inne.

Instytucjami partnerskimi – zarządzającymi określonymi instrumentami i programami, w ramach których będą finansowane niektóre działania wynikające ze Strategii, będą:

- Urząd Marszałkowski Województwa Lubelskiego,
- Główny Punkt Informacyjny Funduszy Europejskich w Lublinie,
- Lubelska Agencja Wspierania Przedsiębiorczości (LAWP),
- Lubelski Urząd Wojewódzki w Lublinie,
- Wojewódzki Urząd Pracy (WUP),
- Regionalny Ośrodek Polityki Społecznej w Lublinie (ROPS),
- Agencja Restrukturyzacji i Modernizacji Rolnictwa (ARiMR),
- Państwowy Fundusz Rehabilitacji Osób Niepełnosprawnych (PFRON),
- Wojewódzki Fundusz Ochrony Środowiska i Gospodarki Wodnej (WFOŚiGW)
- Starostwo Powiatowe w Lublinie,
- Generalna Dyrekcja Dróg Krajowych i Autostrad (GDDKiA),

- Zarząd Dróg Wojewódzkich w Lublinie,
- Zarząd Dróg Powiatowych w Lublinie z/s w Beżycach,
- Lokalna Grupa Działania „Kraina Wokół Lublina”.

Institucjami sojusznymi – udzielającymi merytorycznego i eksperckiego wsparcia w realizacji poszczególnych zadań, lub też bezpośrednio zaangażowane w ich realizację, będą

- Izba Rolnicza,
- Lubelski Ośrodek Doradztwa Rolniczego w Końskowoli,
- izby handlowe, przemysłowe i gospodarcze,
- agencje marketingowe i Public Relations,
- Polska Agencja Informacji i Inwestycji Zagranicznych S.A.,
- Wojewódzki i Powiatowy Konserwator Zabytków,
- inne.

Dzięki tak szerokiemu spektrum podmiotów zaangażowanych bezpośrednio i pośrednio w realizację Strategii jej cele są realne do osiągnięcia w założonej perspektywie czasowej.

ZAKOŃCZENIE

„Strategia Rozwoju Gminy Strzyżewice na lata 2016-2025” jest dokumentem o kompleksowym charakterze, wyznaczającym strategię Gminy w perspektywie długookresowej.

W trakcie tworzenia Strategii okazało się, że zarówno mieszkańcy Gminy Strzyżewice, jak i władze, są żywo zainteresowani rozwojem obszaru, na którym mieszkają oraz posiadają wolę działania i dążenia do wyznaczonych celów.

Dzięki szerokiemu uspołecznieniu prac związanych z opracowaniem Strategii jest ona wyrazem zarówno potrzeb, jak i dążeń oraz ambicji lokalnej społeczności.

Sformułowana została wizja i misja Gminy, wyznaczono priorytety strategiczne i kierunki interwencji, jak również cele operacyjne i działania inwestycyjne.

Rozwój Gminy w ujęciu generalnym jest pochodną rozwoju w zakresie poszczególnych obszarów aktywności:

- » rozwój gospodarczy:
 - drobna przedsiębiorczość (mikro i małe przedsiębiorstwa),
 - wielofunkcyjny rozwój gospodarstw rolnych;
- » atrakcyjność mieszkaniowa i rekreacyjno-wypoczynkowa:
 - gospodarka wodno-ściekowa,
 - infrastruktura drogowa,
 - bezpieczeństwo około drogowe (chodniki, oświetlenie itd.),
 - ekologia,
 - gospodarka niskoemisyjna,
 - rekreacja i wypoczynek;
- » rozwój społeczno-kulturalny:
 - kultura,
 - edukacja,
 - aktywność społeczna,
 - wychowanie przedszkolne,
 - służba zdrowia.

Trwały i zrównoważony rozwój w zakresie każdego z poszczególnych obszarów jest warunkiem koniecznym do osiągnięcia zaplanowanych kierunków.

Aby zrealizować ambitne cele wyznaczone w Strategii konieczne jest podjęcie działań o charakterze partnerskim pomiędzy władzami Gminy, urzędami, społecznością lokalną, a także rzetelna realizacja tych działań, monitoring i ocena.

OPIS KONSULTACJI SPOŁECZNYCH

Opracowanie Strategii Rozwoju Gmina Strzyżewice na lata 2016-2025 odbyło się **metodą ekspercko-partycypacyjną**. Udział mieszkańców – oparty na szerokim dialogu społecznym – miał wiele wymiarów i w procesie tworzenia dokumentu Strategii wykorzystano wiele metod na wszystkich kluczowych etapach. Metodyka partycypacji społecznej zakładała **7-krotne konsultacje społeczne**, a także przewidywała **6 warunkowych decyzji społecznych**, których pozytywne rozstrzygnięcie było *sine qua non* dla kolejnego etapu prac.

Tabela 99. Etapy konsultacji społecznych Strategii Rozwoju Gminy Strzyżewice wraz z terminami.

| Lp. | Etap konsultacji społecznych | Data konsultacji |
|-----|--|------------------------------|
| 1. | Ankieta (internetowa i papierowa) umożliwiająca mieszkańcom przedstawianie propozycji projektów działań inwestycyjnych do realizacji na terenie Gminy Strzyżewice do 2025 roku | 8 kwietnia – 6 czerwca 2016 |
| 2. | I otwarte spotkanie konsultacyjne | 20 czerwca 2016 |
| 3. | II otwarte spotkanie konsultacyjne | 27 czerwca 2016 |
| 4. | Publiczna ankieta w sprawie strategicznych inwestycji gminnych (metoda CAWI – internetowa) | 4 lipca – 15 lipca 2016 |
| 5. | III otwarte spotkanie konsultacyjne | 18 lipca 2016 |
| 6. | Konsultacje społeczne projektu Strategii Rozwoju Gminy Strzyżewice na lata 2016-2025 | 27 lipca – 5 sierpnia 2016 r |
| 7. | Konsultacje projektu Strategii Rozwoju Gminy Strzyżewice na lata 2016-2025 z radnymi gminy – połączone komisje Rady Gminy Strzyżewice | 11 sierpnia 2016 |

I otwarte spotkanie konsultacyjne

Spotkanie dotyczyło zaprezentowania wniosków z analiz przeprowadzonych na etapie „Diagnozy sytuacji społeczno-gospodarczej”, a także weryfikacji opracowanej analizy SWOT. Uczestnicy spotkania dokonali oceny (w skali szkolnej 1-6) poszczególnych czynników analizy SWOT, co było konieczne do analizy SWOT/TOWS.

Spotkanie zostało zakończone *consensu* społecznym w zakresie analizy SWOT i nikt publicznie nie kwestionował wyników analizy SWOT.

II otwarte spotkanie konsultacyjne

Drugie spotkanie to praca warsztatowa i dyskusja nad strategicznymi kierunkami rozwoju poprzez zdefiniowanie przez mieszkańców priorytetów i kierunków interwencji.

Uczestnicy spotkania zostali podzieleni na 3 grupy. Następnie w ramach grup poprzez dialog i współpracę, mieli za zadanie przypisać, do zdefiniowanych 3 priorytetów rozwoju, maksymalnie 10 kierunków interwencji. Po wypracowaniu propozycji rozwiązań w ramach grup, każdy zespół prezentował swoją koncepcję, a następnie w ramach dyskusji został opracowany przez mieszkańców ostateczny model rozwoju strategicznego Gminy Strzyżewice.

Spotkanie zostało zakończone *consensu* społecznym w zakresie strategicznych kierunków rozwoju i obszarów interwencji i nikt publicznie nie kwestionował wypracowanego modelu.

Publiczna ankieta w sprawie strategicznych inwestycji gminnych

Ankieta realizowana była metodą internetową CAWI (*Computer Assisted Web Interview* – wspomagany komputerowo wywiad przy pomocy strony www). W badaniu mieszkańcy byli proszeni o wyrażenie opinii na temat oceny ważności i prawdopodobieństwa realizacji (konieczne do analizy WiP) 28 strategicznych inwestycji gminnych.

Ankieta internetową otworzyło 195 osób. Ostatecznie **25 mieszkańców** skutecznie i w całości wypełniło ankietę.

Struktura demograficzna osób, które wypełniły ankietę została zaprezentowana poniżej.

Wykres 135. Struktura demograficzna osób, które wypełniły ankietę w/s strategicznych inwestycji.

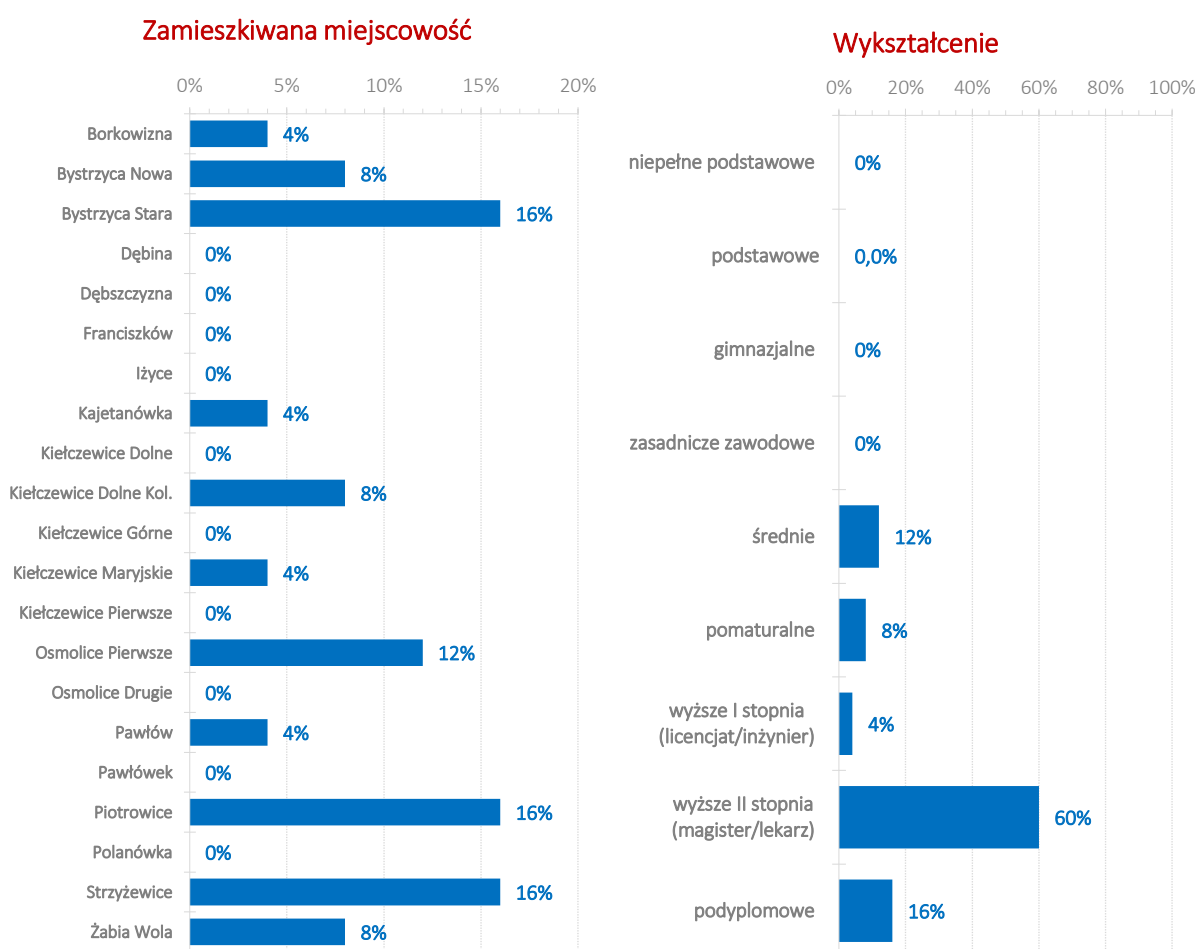

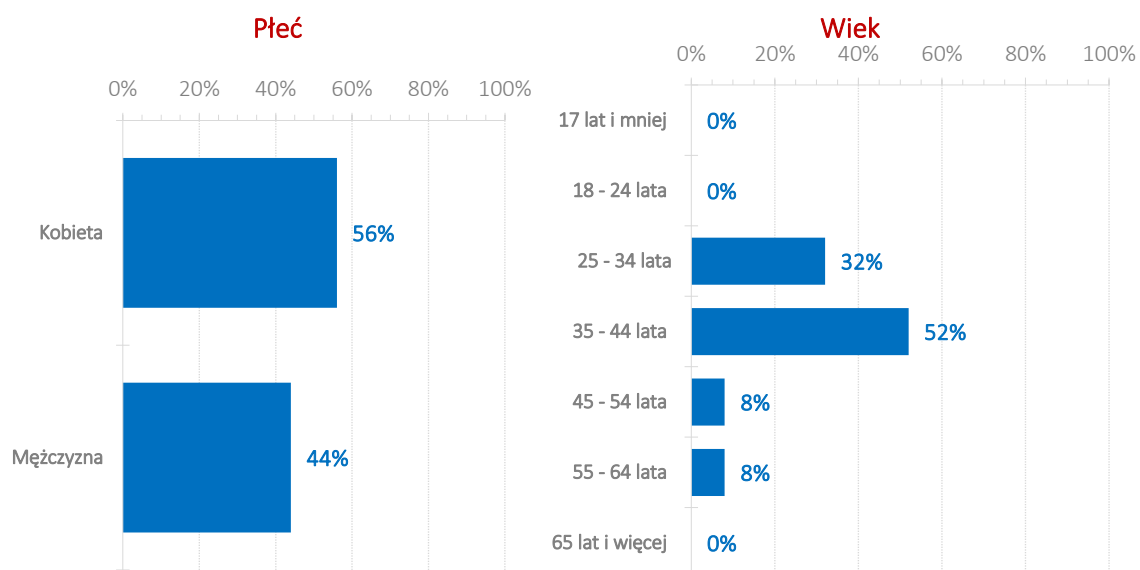

| Zamieszkiwana miejscowość | 25 | 100% |
|---------------------------|----|------|
| Borkowizna | 1 | 4% |
| Bystrzyca Nowa | 2 | 8% |
| Bystrzyca Stara | 4 | 16% |
| Dębina | 0 | 0% |
| Dębszczyzna | 0 | 0% |
| Francyszków | 0 | 0% |
| Iżyce | 0 | 0% |
| Kajetanówka | 1 | 4% |
| Kiełczewice Dolne | 0 | 0% |
| Kiełczewice Dolne Kol. | 2 | 8% |
| Kiełczewice Górne | 0 | 0% |
| Kiełczewice Maryjskie | 1 | 4% |
| Kiełczewice Pierwsze | 0 | 0% |
| Osmolice Pierwsze | 3 | 12% |
| Osmolice Drugie | 0 | 0% |
| Pawłów | 1 | 4% |
| Pawówek | 0 | 0% |
| Piotrowice | 4 | 16% |
| Polanówka | 0 | 0% |
| Strzyżewice | 4 | 16% |
| Żabia Wola | 2 | 8% |

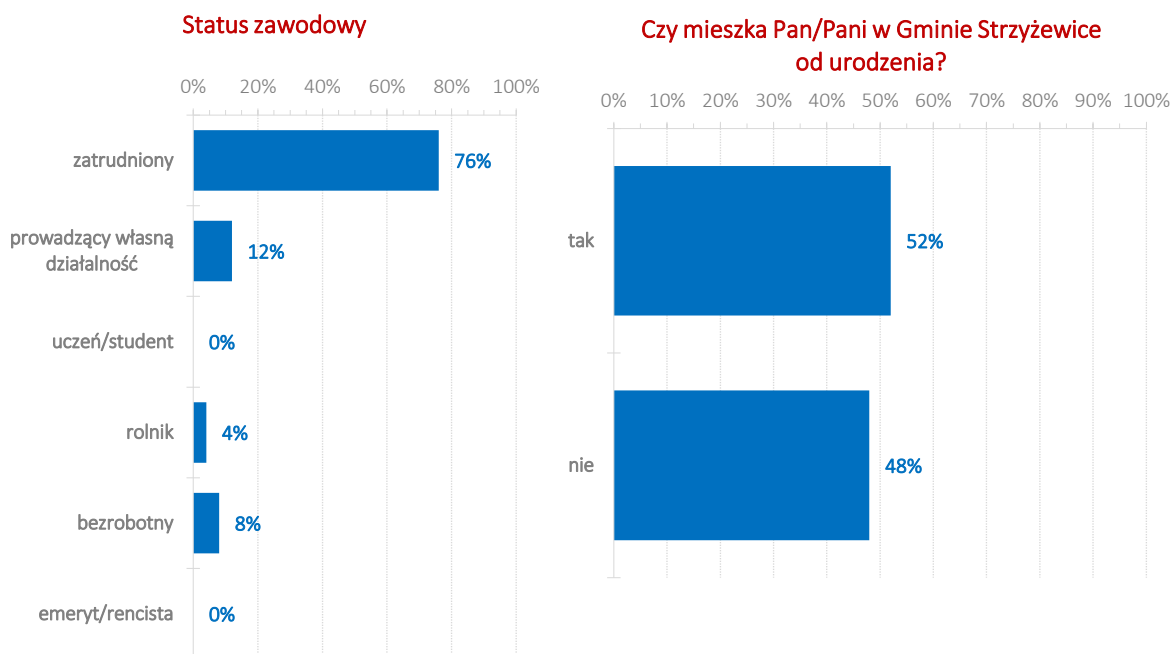

Potwierdzenie statystyki badania wygenerowane z systemu internetowego, za pomocą którego była realizowana ankieta:

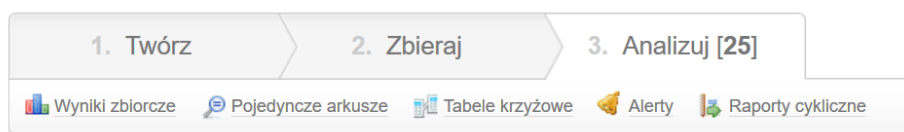

Podsumowanie badania

| | |
|--|------------|
| Data otwarcia | 04/07/2016 |
| Data zakończenia | 16/07/2016 |
| Liczba wyświetleń ankiety (wszystkie) | 195 |
| Liczba wypełnień ankiety (wszystkie) | 25 |
| Wypełnienie / Wyświetlenie ankiety (wszystkie) | 12.82% |
| Liczba przerwanych wypełnień (wszystkie) | 170 |
| Średni czas wypełnienia ankiety | 28:45 |

III otwarte spotkanie konsultacyjne

Podczas spotkania zaprezentowano: wyniki ankiety dotyczącej strategicznych inwestycji i analizę WiP – ważności i prawdopodobieństwa konsultowanych inwestycji. Najważniejszą częścią spotkania było opracowanie przez mieszkańców Strategicznego Budżetu Inwestycyjnego (SBI), a więc listy priorytetowych strategicznych inwestycji gminnych wraz z ich harmonogramem realizacji.

Spotkanie zostało zakończone *consensu* społecznym w zakresie Strategicznego Budżetu Inwestycyjnego.

Konsultacje społeczne projektu Strategii Rozwoju Gminy Strzyżewice na lata 2016-2025

Sprawozdanie z przeprowadzonych konsultacji społecznych projektu dokumentu „Strategia Rozwoju Gminy Strzyżewice na lata 2016-2025”

Zgodnie z Zarządzeniem nr 45/16 Wójta Gminy Strzyżewice z dnia 11 lipca 2016 r. o przeprowadzeniu konsultacji społecznych projektu dokumentu „Strategii Rozwoju Gminy Strzyżewice na lata 2016-2025”, w okresie od 27 lipca do 5 sierpnia 2016 roku przeprowadzono konsultacje projektu dokumentu „Strategii Rozwoju Gminy Strzyżewice na lata 2016-2025”.

Informacje o konsultacjach wraz z projektem „Strategii Rozwoju Gminy Strzyżewice na lata 2016-2025” oraz Formularzem konsultacji wraz z Zarządzeniem nr 45/16 zostały zamieszczone na stronie internetowej gminy: www.strzyzewice.lubelskie.pl oraz na stronie internetowej Biuletynu Informacji Publicznej <http://ugstrzyzewice.bip.lubelskie.pl>. Dokumentacja dotycząca przedmiotowych konsultacji społecznych w formie drukowanej dostępna była w Urzędzie Gminy Strzyżewice, Strzyżewice 109, 23-107 Strzyżewice, pokój nr 23. Ponadto w/w informacja o konsultacjach wywieszona została na tablicach ogłoszeń w Urzędzie Gminy Strzyżewice oraz na tablicach ogłoszeń we wszystkich sołectwach. Uwagi i opinie można było zgłaszać w okresie od 27 lipca 2016 r. do 5 sierpnia 2016 r. osobiście w sekretariacie - pok. nr 28 Urzędu Gminy Strzyżewice, Strzyżewice 109, 23-107 Strzyżewice lub pocztą tradycyjną na adres: Urząd Gminy Strzyżewice, Strzyżewice 109, 23-107 Strzyżewice lub drogą elektroniczną: wiolettamucha@wp.pl poprzez wypełnienie formularza konsultacyjnego będącego załącznikiem nr 1 do Zarządzenia Nr 45/16 Wójta Gminy Strzyżewice z dnia 11.07.2016r. Osobą odpowiedzialną za przygotowanie i przeprowadzenie konsultacji społecznych była Wioletta Mucha – inspektor ds. funduszy strukturalnych.

W wyznaczonym terminie wniesiono następujące uwagi złożone przez jedną osobę:

Uwaga nr 1

numer strony: 330

propozycja wprowadzenia nowego tekstu/tabeli/wykresu/grafiki: *Budowa drogi gminnej w Pawłótku Starym na odcinku od asfaltu pod lasem do posesji Waldemara Prusa/ przez wąwóz przy nieruchomości Bogdana Łączki.*

krótkie uzasadnienie wprowadzenia tekstu:

brak tego projektu wśród zgłoszonych przez mieszkańców inwestycji - pismem Społecznego Komitetu Budowy Drogi Gminnej w Pawłótku Starym "Zgłoszenie wniosku o budowę drogi gminnej w Pawłótku Starym do Strategii Rozwoju Gminy Strzyżewice na lata 2016-2025" z dnia 3.05.2016 - przyjęcie pisma potwierdzone w Sekretariacie Gminy".

Uwaga nr 2

Proszę jeszcze o dokładniejsze zlokalizowanie przebiegu projektowanej inwestycji: *Budowa drogi gminnej nr 107132L w Pawłótku (600tys./s.339) oraz Dokończenie budowy drogi gminnej wewnętrznej w Pawłótku (100 tys./s.340) wg. Strategii Rozwoju Gminy Strzyżewice na lata 2016 - 2025 - projekt dokumentu.*

Rozpatrzenie uwag

Uwaga nr 1 jest niezasadna. W przytaczanym tekście omawiane są inwestycje, które zostały zgłoszone podczas ankiety internetowej (przeprowadzona metodą CAWI). Inwestycja, o dopisanie której wnioskuje się, była zgłaszana przez Społeczny Komitet Budowy Drogi Gminnej w Pawłówku Starym nie podczas konsultacji inwestycji on-line (CAWI), a w okresie od 8 kwietnia do 6 czerwca, kiedy to mieszkańcy Gminy Strzyżewice mieli możliwość przedstawiania propozycji projektów działań inwestycyjnych do realizacji na terenie Gminy Strzyżewice do 2025 roku. Tym samym przedmiotowa inwestycja znajduje się w wykazie takich inwestycji, który jest zamieszczony na stronie 341.

Uwaga nr 2 jest niezasadna. Wszystkie przebiegi dróg w Strategii zostały opisane tak jak drogi, o których jest mowa w uwadze nr 2. Podanie konkretnego numeru drogi lub/i nazwy oznacza, że dana inwestycja docelowo dotyczy przebiegu całej długości drogi i nie ma powodu aby przy 10-letnim horyzoncie obowiązywania Strategii dokonywać podziału dróg na mniejsze odcinki.

Konsultacje projektu Strategii Rozwoju Gminy Strzyżewice na lata 2016-2025 z radnymi gminy

W dniu 11 sierpnia 2016 roku odbyło się spotkanie konsultacyjne projektu Strategii z radnymi Gminy Strzyżewice. Spotkanie odbyło się bezpośrednio po XXIII sesji Rady Gminy Strzyżewice.

Podczas spotkania zaprezentowano proces opracowywania Strategii, a także przedstawiono wyniki przeprowadzonej dla Gminy Strzyżewice analizy RegioStrateg.

W trakcie konsultacji radni zadawali ogólne pytania dotyczące projektu dokumentu. Nie zgłosili natomiast żadnych uwag ani propozycji zmian do Strategii Rozwoju Gminy Strzyżewice na lata 2016-2025, akceptując treść i rozwiązania zaproponowane w projekcie dokumentu Strategii.

Spis tabel

| | | |
|------------|---|-----|
| Tabela 1. | Ruch naturalny w Gminie Strzyżewice w latach 2002-2014. _____ | 53 |
| Tabela 2. | Stan warunków mieszkaniowych w Gminie Strzyżewice w latach 2002-2014. _____ | 65 |
| Tabela 3. | Stan wyposażenia mieszkań w Gminie Strzyżewice w urządzenia techniczno-sanitarne w latach 2002-2014. _____ | 65 |
| Tabela 4. | Struktura użytkowania gruntów w Gminie Strzyżewice w 2002 i 2010 roku. _____ | 72 |
| Tabela 5. | Gospodarstwa rolne według powierzchni w Gminie Strzyżewice w 2002 i 2010 roku. _____ | 73 |
| Tabela 6. | Ranking powiatów woj. lubelskiego w zakresie wskaźników dotyczących rozwoju przedsiębiorczości w 2014 roku. _____ | 75 |
| Tabela 7. | Porównanie procentowego udziału podmiotów gospodarczych w Gminie Strzyżewice, powiecie lubelskim i województwie lubelskim w 2014 roku w poszczególnych sekcjach klasyfikacji PKD 2007. ____ | 79 |
| Tabela 8. | Liczba podmiotów gospodarczych w Gminie Strzyżewice w latach 2002-2014 z uwzględnieniem struktury właścicielskiej. _____ | 80 |
| Tabela 9. | Wykaz środków z UE pozyskanych przez firmy z Gminy Strzyżewice z RPO WL 2007-2013. _____ | 81 |
| Tabela 10. | Wykaz środków z UE pozyskanych przez firmy z Gminy Strzyżewice z PROW 2007-2013. _____ | 82 |
| Tabela 11. | Wykaz sekcji PKD 2007, które poddano analizie wskaźnikiem LQ. _____ | 89 |
| Tabela 12. | Wskaźnik gęstości firm dla branż w Gminie Strzyżewice (referencja ogólnopolska). _____ | 92 |
| Tabela 13. | Wskaźnik gęstości firm dla branż w Gminie Strzyżewice (referencja wojewódzka). _____ | 92 |
| Tabela 14. | Wskaźnik gęstości firm dla branż w Gminie Strzyżewice (referencja powiatowa). _____ | 92 |
| Tabela 15. | Branże w o wysokiej specjalizacji w 2015 roku. _____ | 93 |
| Tabela 16. | Branże o dodatniej dynamice zmian w Gminie Strzyżewice w okresie 2009-2015. _____ | 93 |
| Tabela 17. | Porównanie liczby podmiotów działających w specjalizacjach z wartością wskaźnika LQ. _____ | 95 |
| Tabela 18. | Liczba osób zamieszkujących powiaty województwa lubelskiego w 2014 roku. _____ | 103 |
| Tabela 19. | Przeciętne miesięczne wynagrodzenia brutto w powiatach województwa lubelskiego w 2014 roku. ____ | 104 |
| Tabela 20. | Lista terenów przeznaczonych pod aktywność gospodarczą w Gminie Strzyżewice _____ | 105 |
| Tabela 21. | Wysokość stawek podatków w 2016 roku w Gminie Strzyżewice. _____ | 107 |
| Tabela 22. | Porównanie stawek podatków w Gminie Strzyżewice z maksymalnymi stawkami w Polsce w 2016 roku. _____ | 108 |
| Tabela 23. | Stawki podatków lokalnych w gminach powiatu lubelskiego w 2016 roku. _____ | 109 |
| Tabela 24. | Porównanie stawek podatków w gminach powiatu lubelskiego z maksymalnymi stawkami w Polsce w 2016 roku. _____ | 110 |
| Tabela 25. | Ranking: miejsca zajmowane przez poszczególne gminy powiatu lubelskiego pod względem wysokości podatków lokalnych w 2016 roku. _____ | 111 |
| Tabela 26. | Udział liczby mieszkań z przyłączem kanalizacji i wodociągu na 1 km ² w gminach powiatu lubelskiego w 2014 roku – wskaźnik urbanizacji _____ | 118 |
| Tabela 27. | Udział liczby mieszkań z przyłączem kanalizacji i wodociągu na 1 budynek mieszkalny w gminach powiatu lubelskiego w 2014 roku – wskaźnik urbanizacji _____ | 118 |
| Tabela 28. | Lista publicznych szkół podstawowych i gimnazjalnych w Gminie Strzyżewice. _____ | 121 |
| Tabela 29. | Porównanie wysokości subwencji oświatowej i wydatków na oświatę w Gminie Strzyżewice w latach 2008-2014. _____ | 122 |

| | | |
|------------|--|-----|
| Tabela 30. | Lista obiektów noclegowych w Gminie Strzyżewice. _____ | 138 |
| Tabela 31. | Interpretacja wskaźnika Baretje’a -Deferta w skali M. Boyer. _____ | 141 |
| Tabela 32. | Kryteria wybranych wskaźników funkcji turystycznej. _____ | 152 |
| Tabela 33. | Analiza funkcji turystycznej Gminy Strzyżewice w oparciu o wybrane wskaźniki. _____ | 152 |
| Tabela 34. | Struktura dochodów Gminy Strzyżewice według działów klasyfikacji budżetowej w 2014 r. _____ | 163 |
| Tabela 35. | Struktura dochodów Gminy Strzyżewice według działów klasyfikacji budżetowej w latach 2008-2014 w ujęciu procentowym. _____ | 164 |
| Tabela 36. | Zestawienie dochodów i wydatków Gminy Strzyżewice w latach 2007-2014. _____ | 166 |
| Tabela 37. | Struktura wydatków Gminy Strzyżewice według działów klasyfikacji budżetowej w 2014 roku _____ | 170 |
| Tabela 38. | Struktura wydatków Gminy Strzyżewice według działów klasyfikacji budżetowej w latach 2008-2014 w ujęciu procentowym. _____ | 171 |
| Tabela 39. | Lista najważniejszych (powyżej 50 tys. zł) zadań inwestycyjnych w Gminie Strzyżewice zrealizowanych w latach 2006-2014. _____ | 174 |
| Tabela 40. | Lista projektów dofinansowanych z funduszy strukturalnych Unii Europejskiej. _____ | 177 |
| Tabela 41. | Lista projektów dofinansowanych z funduszy Programu Rozwoju Obszarów Wiejskich. _____ | 178 |
| Tabela 42. | Powierzchnia gmin powiatu lubelskiego objęta obowiązującymi planami zagospodarowania przestrzennego w 2014 roku. _____ | 179 |
| Tabela 43 | Lista organizacji pozarządowych z obszaru Gminy Strzyżewice wpisanych do Krajowego Rejestru Sądowego (kolejność alfabetyczna). _____ | 182 |
| Tabela 44. | Zestawienie i kategoryzacja wskaźników analiz RegioStrateg. _____ | 189 |
| Tabela 45. | Zestawienie wyników analizy RegioStrateg dla Gminy Strzyżewice w odniesieniu do gmin powiatu lubelskiego. _____ | 198 |
| Tabela 46. | Ranking atrakcyjności gmin powiatu lubelskiego – podsumowanie analizy RegioStrateg. _____ | 209 |
| Tabela 47. | Ranking potencjałów rozwojowych gmin powiatu lubelskiego – podsumowanie analizy RegioStrateg. _____ | 210 |
| Tabela 48. | Porównanie potencjałów gmin powiatu lubelskiego w analizie RegioStrateg. _____ | 211 |
| Tabela 49. | Wskaźniki, w których Gmina Strzyżewice zajmuje wysokie pozycje w powiecie lubelskim. _____ | 212 |
| Tabela 50. | Wskaźniki, w których Gmina Strzyżewice zajmuje końcowe pozycje w powiecie lubelskim. _____ | 213 |
| Tabela 51. | Obszary budowania przewagi konkurencyjnej przez Gminę Strzyżewice. _____ | 222 |
| Tabela 52. | Obszary utraty konkurencyjności przez Gminę Strzyżewice. _____ | 223 |
| Tabela 53. | Obszary największej słabości konkurencyjnej Gminy Strzyżewice. _____ | 226 |
| Tabela 54. | Wskaźniki podobieństwa dla gmin powiatu lubelskiego. _____ | 227 |
| Tabela 55. | Zestawienie wyników analizy RegioStrateg dla Gminy Strzyżewice w odniesieniu do „gmin pokrewnych”. _____ | 230 |
| Tabela 56. | Ranking atrakcyjności „gmin pokrewnych” dla Gminy Strzyżewice – podsumowanie analizy RegioStrateg. _____ | 241 |
| Tabela 57. | Ranking potencjałów rozwojowych „gmin pokrewnych” dla Gminy Strzyżewice – podsumowanie analizy RegioStrateg. _____ | 242 |
| Tabela 58. | Porównanie potencjałów gmin „pokrewnych” Gminy Strzyżewice w analizie RegioStrateg. _____ | 243 |
| Tabela 59. | Wskaźniki, w których Gmina Strzyżewice zajmuje wysokie pozycje wśród gmin „pokrewnych”. _____ | 244 |
| Tabela 60. | Wskaźniki, w których Gmina Strzyżewice zajmuje końcowe pozycje wśród gmin „pokrewnych”. _____ | 245 |
| Tabela 61. | Obszary budowania przewagi konkurencyjnej przez Gminę Strzyżewice. _____ | 254 |
| Tabela 62. | Obszary utraty konkurencyjności przez Gminę Strzyżewice. _____ | 255 |
| Tabela 63. | Obszary największej słabości konkurencyjnej Gminy Strzyżewice. _____ | 258 |
| Tabela 64. | Wskaźniki podobieństwa dla gmin „pokrewnych” Gminy Strzyżewice. _____ | 259 |
| Tabela 65. | Analiza SWOT dla Gminy Strzyżewice. _____ | 262 |
| Tabela 66. | Matryca oceny silnych stron Gminy Strzyżewice. _____ | 263 |

| | | |
|------------|--|-----|
| Tabela 67. | Matryca oceny słabych stron Gminy Strzyżewice. _____ | 263 |
| Tabela 68. | Matryca oceny szans Gminy Strzyżewice. _____ | 264 |
| Tabela 69. | Matryca oceny zagrożeń Gminy Strzyżewice. _____ | 264 |
| Tabela 70. | SWOT: Czy zidentyfikowane siły, pozwolą wykorzystać szanse, które mogą się pojawić? _____ | 270 |
| Tabela 71. | SWOT: Czy zidentyfikowane siły, pozwolą przewyciężyć zagrożenia, które mogą się pojawić? _____ | 271 |
| Tabela 72. | SWOT: Czy zidentyfikowane słabości, nie pozwolą na wykorzystanie szans, które mogą się pojawić? ____ | 272 |
| Tabela 73. | SWOT: Czy zidentyfikowane słabości, wzmocnią siłę oddziaływania zagrożeń, które mogą się pojawić? _ | 273 |
| Tabela 74. | TOWS: Czy szanse, które mogą się pojawić, spotęgują zidentyfikowane siły (mocne strony)? _____ | 274 |
| Tabela 75. | TOWS: Czy zagrożenia, które mogą się pojawić, osłabią zidentyfikowane siły (mocne strony)? _____ | 275 |
| Tabela 76. | TOWS: Czy szanse, które mogą się pojawić, pozwolą przewyciężyć istniejące słabości? _____ | 276 |
| Tabela 77. | TOWS: Czy zagrożenia, które mogą się pojawić, spotęgują występujące słabości? _____ | 277 |
| Tabela 78. | Zbiorcze zestawienie uzyskanych wyników analizy SWOT/TOWS dla Gminy Strzyżewice. _____ | 278 |
| Tabela 79. | Macierz normatywnych strategii działania w analizie SWOT/TOWS. _____ | 278 |
| Tabela 80. | Macierz normatywnych strategii działania w analizie SWOT/TOWS – opis. _____ | 278 |
| Tabela 81. | Macierz normatywnych strategii działania dla Gminy Strzyżewice w analizie SWOT/TOWS. _____ | 279 |
| Tabela 82. | Zgodność celu głównego Strategii Rozwoju Gminy Strzyżewice na lata 2016-2025 z dokumentami strategicznymi wyższego rzędu. _____ | 291 |
| Tabela 83. | Wykaz strategicznych działań inwestycyjnych wraz z priorytetami (obszarami strategicznymi). _____ | 309 |
| Tabela 84. | Interpretacja indexu WiP (akceptacji społecznej dla działań inwestycyjnych). _____ | 310 |
| Tabela 85. | Index WiP w priorytecie dotyczącym rozwoju gospodarczego. _____ | 311 |
| Tabela 86. | Index WiP w priorytecie dotyczącym atrakcyjności mieszkaniowej i rekreacyjno-wypoczynkowej. _____ | 314 |
| Tabela 87. | Index WiP w priorytecie dotyczącym rozwoju społeczno-kulturalnego. _____ | 317 |
| Tabela 88. | Podsumowanie analizy Ważności i Prawdopodobieństwa. _____ | 320 |
| Tabela 89. | Kluczowe inwestycje w obszarze D – wysoki % prawdopodobieństwa oraz wysoka ważność. _____ | 321 |
| Tabela 90. | Lista inwestycji ważnych, ale mało prawdopodobnych – obszar B. _____ | 323 |
| Tabela 91. | Lista inwestycji mało ważnych, ale prawdopodobnych – obszar C. _____ | 323 |
| Tabela 92. | Ranking najważniejszych inwestycji w opinii mieszkańców Gminy Strzyżewice (ranking w oparciu o najwyższą średnią wartość). _____ | 325 |
| Tabela 93. | Index WiP – ranking akceptacji społecznej dla inwestycji w Gminie Strzyżewice. _____ | 329 |
| Tabela 94. | Symulacja budżetu Gminy Strzyżewice na lata 2017-2025. _____ | 337 |
| Tabela 95. | Wykaz strategicznych inwestycji w Gminie Strzyżewice wraz z szacunkowymi kosztami realizacji. _____ | 339 |
| Tabela 96. | Wykaz istotnych społecznie działań inwestycyjnych do realizacji w Gminie Strzyżewice wraz z szacunkowymi kosztami realizacji. _____ | 341 |
| Tabela 97. | Strategiczny Budżet Inwestycyjny (SBI) Gminy Strzyżewice na lata 2017-2025, obejmujący priorytetowe strategiczne działania inwestycyjne. _____ | 345 |
| Tabela 98. | Wykaz wskaźników do monitoringu Strategii. _____ | 351 |
| Tabela 99. | Etapy konsultacji społecznych Strategii Rozwoju Gminy Strzyżewice wraz z terminami. _____ | 359 |

Spis wykresów

| | | |
|------------|---|----|
| Wykres 1. | Liczba ludności w Gminie Strzyżewice w latach 1995-2014. _____ | 52 |
| Wykres 2. | Przyrost naturalny w Gminie Strzyżewice w latach 2002-2014. _____ | 53 |
| Wykres 3. | Saldo migracji w Gminie Strzyżewice w latach 2002-2014. _____ | 54 |
| Wykres 4. | Łączne i średnie saldo migracji w latach 1995-2014 na obszarze gmin powiatu lubelskiego. _____ | 55 |
| Wykres 5. | Zmiana liczby mieszkańców i % zmiany liczby mieszkańców w latach 1995-2014 na obszarze gmin powiatu lubelskiego. _____ | 56 |
| Wykres 6. | Zmiana liczby mieszkańców w gminach powiatu lubelskiego w latach 2004-2014 w ujęciu procentowym. _____ | 56 |
| Wykres 7. | Struktura wiekowa ludności w Gminie Strzyżewice w latach 2002-2014 w ujęciu procentowym. _____ | 57 |
| Wykres 8. | Struktura wiekowa ludności w Gminie Strzyżewice w latach 2002-2014 w ujęciu liczbowym. _____ | 57 |
| Wykres 9. | Wskaźnik obciążenia ekonomicznego w Gminie Strzyżewice w latach 2002-2014. _____ | 58 |
| Wykres 10. | Wskaźnik obciążenia demograficznego wiekiem poprodukcyjnym w Gminie Strzyżewice w latach 2002-2014. _____ | 58 |
| Wykres 11. | Wskaźnik obciążenia ekonomicznego w gminach powiatu lubelskiego w 2014 roku. _____ | 59 |
| Wykres 12. | Porównanie procentowej struktury ludności w podziale na główne grupy wiekowe w 2014 roku w Gminie Strzyżewice, powiecie lubelskim i województwie lubelskim. _____ | 59 |
| Wykres 13. | Mieszkańcy Gminy Strzyżewice według płci w latach 2002-2014. _____ | 60 |
| Wykres 14. | Struktura ludności ze względu na wiek i płeć (piramida wieku) w Gminie Strzyżewice w 2002 roku. _____ | 60 |
| Wykres 15. | Struktura ludności ze względu na wiek i płeć (piramida wieku) w Gminie Strzyżewice w 2014 roku. _____ | 61 |
| Wykres 16. | Struktura wykształcenia w Gminie Strzyżewice w 2002 roku. _____ | 62 |
| Wykres 17. | Porównanie struktury wykształcenia w powiecie lubelskim i województwie lubelskim w 2002 i 2011 roku. _____ | 62 |
| Wykres 18. | Porównanie struktury wykształcenia w Gminie Strzyżewice, powiecie lubelskim i województwie lubelskim w 2002 roku. _____ | 63 |
| Wykres 19. | Źródła utrzymania ludności w Gminie Strzyżewice w 2002 roku w ujęciu liczbowym. _____ | 64 |
| Wykres 20. | Źródła utrzymania ludności w Gminie Strzyżewice w 2002 roku w ujęciu procentowym. _____ | 64 |
| Wykres 21. | Dynamika zmiany wyposażenia mieszkań w Gminie Strzyżewice w urządzenia techniczno-sanitarne w latach 2002-2014. _____ | 66 |
| Wykres 22. | Porównanie poziomu wyposażenia mieszkań w Gminie Strzyżewice, powiecie lubelskim i województwie lubelskim w urządzenia techniczno-sanitarne w 2014 roku. _____ | 67 |
| Wykres 23. | Liczba osób pracujących w Gminie Strzyżewice w latach 2002-2014. _____ | 67 |
| Wykres 24. | Liczba osób pracujących w Gminie Strzyżewice w podziale na płeć w latach 2002-2014. _____ | 68 |
| Wykres 25. | Liczba osób bezrobotnych zarejestrowanych w Gminie Strzyżewice w latach 2003-2014. _____ | 68 |
| Wykres 26. | Porównanie liczby osób bezrobotnych zarejestrowanych i liczby osób pracujących w Gminie Strzyżewice w latach 2003-2014. _____ | 69 |
| Wykres 27. | Liczba osób bezrobotnych zarejestrowanych w Gminie Strzyżewice w rozbiciu na płeć w latach 2003-2014. _____ | 69 |
| Wykres 28. | Udział osób bezrobotnych zarejestrowanych w liczbie ludności w wieku produkcyjnym w Gminie Strzyżewice w latach 2003-2014. _____ | 70 |
| Wykres 29. | Udział osób bezrobotnych zarejestrowanych w liczbie ludności w wieku produkcyjnym w gminach powiatu lubelskiego w 2014 roku. _____ | 70 |
| Wykres 30. | Udział bezrobotnych zarejestrowanych w liczbie osób w wieku produkcyjnym w Gminie Strzyżewice w rozbiciu na płeć w latach 2003-2014. _____ | 71 |

| | | |
|------------|--|-----|
| Wykres 31. | Liczba bezrobotnych na 100 podmiotów gospodarki narodowej w gminach powiatu lubelskiego w 2014 roku. _____ | 71 |
| Wykres 32. | Liczba bezrobotnych na 100 podmiotów gospodarki narodowej w Gminie Strzyżewice w latach 2003-2014. _____ | 72 |
| Wykres 33. | Liczba podmiotów gospodarczych zarejestrowanych w Gminie Strzyżewice w latach 2002-2014. _____ | 74 |
| Wykres 34. | % rozkład podmiotów gospodarczych w Gminie Strzyżewice w 2014 roku wg klasyfikacji PKD 2007. _____ | 76 |
| Wykres 35. | Liczba podmiotów gospodarczych w Gminie Strzyżewice w 2014 roku wg klasyfikacji PKD 2007. _____ | 77 |
| Wykres 36. | Dynamika zmian liczby podmiotów gospodarczych w Gminie Strzyżewice w latach 2009-2014. _____ | 78 |
| Wykres 37. | Różnice w procentowym udziale podmiotów gospodarczych w powiecie lubelskim i województwie lubelskim w 2014 roku w poszczególnych sekcjach klasyfikacji PKD 2007 w porównaniu z Gminą Strzyżewice. _____ | 80 |
| Wykres 38. | Podmioty gospodarcze w Gminie Strzyżewice klasyfikowane w 2014 roku według kryterium liczby pracujących. _____ | 83 |
| Wykres 39. | Podmioty gospodarcze w Gminie Strzyżewice w 2014 roku wg sektorów własnościowych. _____ | 83 |
| Wykres 40. | Porównanie jednostek nowo zarejestrowanych i wykreślonych z rejestru REGON na 10 tys. ludności w Gminie Strzyżewice w latach 2009-2014. _____ | 84 |
| Wykres 41. | Porównanie stopnia odchyień podstawowych wskaźników obrazujących liczbę podmiotów gospodarczych w Gminie Strzyżewice, powiecie lubelskim i woj. lubelskim z średnią dla Polski w 2014 roku (Polska = 100). _____ | 85 |
| Wykres 42. | Sektory biznesowe w Gminie Strzyżewice – dynamika zmian w latach 2009-2014. _____ | 85 |
| Wykres 43. | Porównanie sektorów biznesowych w Gminie Strzyżewice, powiecie lubelskim i woj. lubelskim ze strukturą ogólnopolską w 2014 roku. _____ | 86 |
| Wykres 44. | Porównanie stopnia odchyień sektorów biznesowych w Gminie Strzyżewice, powiecie lubelskim i woj. lubelskim z średnią dla Polski w 2014 roku (Polska = 100). _____ | 86 |
| Wykres 45. | Liczba i % udział firm działających w wybranych specjalizacjach w Gminie Strzyżewice w 2014 roku. _____ | 94 |
| Wykres 46. | Porównanie liczby podmiotów działających w specjalizacjach z wartością wskaźnika LQ. _____ | 96 |
| Wykres 47. | Wskaźnik lokalizacji w 2015 roku oraz dynamika rozwoju wg sekcji PKD 2007 dla Gminy Strzyżewice w okresie 2009-2014 (referencja ogólnopolska). _____ | 97 |
| Wykres 48. | Wskaźnik lokalizacji w 2015 roku oraz dynamika rozwoju wg sekcji PKD 2007 dla Gminy Strzyżewice w okresie 2009-2015 (referencja wojewódzka). _____ | 98 |
| Wykres 49. | Wskaźnik lokalizacji w 2015 roku oraz dynamika rozwoju wg sekcji PKD 2007 dla Gminy Strzyżewice w okresie 2009-2015 (referencja powiatowa). _____ | 99 |
| Wykres 50. | Wskaźnik lokalizacji w 2015 roku oraz dynamika rozwoju wg branż dla Gminy Strzyżewice w okresie 2009-2015 (referencja ogólnopolska). _____ | 100 |
| Wykres 51. | Wskaźnik lokalizacji w 2015 roku oraz dynamika rozwoju wg branż dla Gminy Strzyżewice w okresie 2009-2015 (referencja wojewódzka). _____ | 101 |
| Wykres 52. | Wskaźnik lokalizacji w 2015 roku oraz dynamika rozwoju wg branż dla Gminy Strzyżewice w okresie 2009-2015 (referencja powiatowa). _____ | 102 |
| Wykres 53. | Barometr porównujący stawki podatków w 2016 roku w Gminie Strzyżewice z maksymalnymi stawkami w Polsce. _____ | 108 |
| Wykres 54. | Procent mieszkańców korzystających z instalacji wodociągowej, kanalizacyjnej i gazowej w Gminie Strzyżewice w latach 2003-2014. _____ | 117 |
| Wykres 55. | Ludność obsługiwana przez oczyszczalnie ścieków w Gminie Strzyżewice w latach 2002-2014. _____ | 117 |
| Wykres 56. | Liczba dzieci w przedszkolach i oddziałach przedszkolnych w Gminie Strzyżewice w latach 2002-2014. _____ | 122 |
| Wykres 57. | Liczba uczniów uczęszczających do szkół podstawowych w Gminie Strzyżewice w latach 2002-2014. _____ | 123 |
| Wykres 58. | Liczba uczniów uczęszczających do szkół gimnazjalnych w Gminie Strzyżewice w latach 2002-2014. _____ | 123 |
| Wykres 59. | Współczynnik skolaryzacji brutto w Gminie Strzyżewice w latach 2003-2014. _____ | 124 |
| Wykres 60. | Poziom czytelnictwa w Gminie Strzyżewice w latach 2002-2014. _____ | 132 |

| | | |
|------------|---|-----|
| Wykres 61. | Wypożyczenia księgozbioru na 1 czytelnika w Gminie Strzyżewice w latach 2002-2014. _____ | 133 |
| Wykres 62. | Podstawowa opieka zdrowotna – porady w Gminie Strzyżewice w latach 2003-2014. _____ | 134 |
| Wykres 63. | Liczba ludności przypadająca na 1 aptekę ogólnodostępną w Gminie Strzyżewice w latach 2002-2014. _____ | 135 |
| Wykres 64. | Udział osób korzystających ze środowiskowej pomocy społecznej w ludności ogółem w Gminie Strzyżewice w porównaniu z powiatem lubelskim i województwem lubelskim w latach 2009-2014. _____ | 136 |
| Wykres 65. | Liczba całorocznych obiektów zbiorowego zakwaterowania w gminach powiatu lubelskiego w 2014 roku. _____ | 139 |
| Wykres 66. | Liczba miejsc noclegowych w całorocznych obiektach zbiorowego zakwaterowania w gminach powiatu lubelskiego w 2014 roku. _____ | 139 |
| Wykres 67. | Korzystający z noclegów w gminach powiatu lubelskiego w 2014 roku. _____ | 140 |
| Wykres 68. | Udzielone noclegi w gminach powiatu lubelskiego w 2014 roku. _____ | 140 |
| Wykres 69. | Dochody Gminy Strzyżewice w latach 2002-2014. _____ | 154 |
| Wykres 70. | Dochody własne Gminy Strzyżewice w latach 2002-2014. _____ | 155 |
| Wykres 71. | Struktura dochodów własnych w Gminie Strzyżewice w latach 1999-2014. _____ | 156 |
| Wykres 72. | Dynamika zmian dochodu wszystkich podmiotów prawnych (CIT) z Gminy Strzyżewice. _____ | 157 |
| Wykres 73. | Dochody podmiotów prawnych (CIT) z terenu powiatu lubelskiego w 2014 roku. _____ | 157 |
| Wykres 74. | Dynamika zmian łącznego podatku PIT zapłaconego przez mieszkańców Gminy Strzyżewice w latach 2000-2014. _____ | 158 |
| Wykres 75. | Dynamika zmiany płatność podatku PIT w przeliczeniu na 1 mieszkańca Gminy Strzyżewice i na 1 efektywnego mieszkańca w wieku produkcyjnym. _____ | 159 |
| Wykres 76. | Średnia kwota podatków odprowadzone w 2014 roku przez osoby fizyczne (PIT) z terenu powiatu lubelskiego w przeliczeniu na 1 mieszkańca (per capita). _____ | 159 |
| Wykres 77. | Średnia kwota podatków odprowadzone w 2014 roku przez osoby fizyczne (PIT) z terenu pow. lubelskiego w przeliczeniu na 1 efektywnego mieszkańca w wieku produkcyjnym. _____ | 160 |
| Wykres 78. | % udział podatku rolnego, podatku od nieruchomości i podatku PIT w dochodach własnych gmin powiatu lubelskiego w 2014 roku. _____ | 161 |
| Wykres 79. | Wpływy z tytułu podatku rolnego, podatku od nieruchomości i podatku PIT do budżetów gmin powiatu lubelskiego w 2014 roku. _____ | 161 |
| Wykres 80. | Porównanie % udziału wybranych kategorii w strukturze dochodów własnych w 1999 i 2014 roku. _____ | 162 |
| Wykres 81. | Struktura dochodów Gminie Strzyżewice w 2014 roku. _____ | 162 |
| Wykres 82. | Porównanie wysokości dochodów Gminy Strzyżewice w przeliczeniu na 1 mieszkańca z gminami powiatu lubelskiego. _____ | 163 |
| Wykres 83. | Wydatki budżetu Gminy Strzyżewice w latach 2002-2014. _____ | 165 |
| Wykres 84. | Zadłużenie Gminy Strzyżewice. _____ | 166 |
| Wykres 85. | Procent zmiany w stosunku do roku poprzedniego w wydatkach, dochodach ogółem i dochodach własnych budżetu w Gminie Strzyżewice w latach 2003-2014. _____ | 167 |
| Wykres 86. | Uśrednione kwoty i procenty zmiany (rok do roku) w wydatkach, dochodach ogółem i dochodach własnych budżetu w Gminie Strzyżewice w latach 2003-2014. _____ | 167 |
| Wykres 87. | Wysokość wydatków inwestycyjnych w Gminie Strzyżewice w latach 2002-2014. _____ | 168 |
| Wykres 88. | Wysokość wydatków inwestycyjnych w ujęciu procentowym w Gminie Strzyżewice w latach 2002-2014. _____ | 168 |
| Wykres 89. | Struktura wydatków Gminy Strzyżewice w 2014 roku. _____ | 169 |
| Wykres 90. | Struktura wydatków Gminy Strzyżewice według działów klasyfikacji budżetowej w 2014 roku. _____ | 171 |
| Wykres 91. | Porównanie wydatków w przeliczeniu na 1 mieszkańca w gminach powiatu lubelskiego w 2014 roku. _____ | 173 |
| Wykres 92. | Porównanie wydatków inwestycyjnych w przeliczeniu na 1 mieszkańca w gminach powiatu lubelskiego w 2014 r. _____ | 173 |

| | | |
|-------------|---|-----|
| Wykres 93. | Wskaźnik aktywności obywatelskiej – liczba stowarzyszeń, fundacji i organizacji społecznych w przeliczeniu na 10 tys. mieszkańców – w województwie lubelskim, powiecie lubelskim i gminach powiatu lubelskiego w 2014 roku. _____ | 182 |
| Wykres 94. | Porównanie frekwencji wyborczej w Gminie Strzyżewice, powiecie lubelskim, woj. lubelskim i Polsce w różnych typach wyborów. _____ | 184 |
| Wykres 95. | Schemat analizy RegioStrateg. _____ | 189 |
| Wykres 96. | Schemat macierzy rozwoju. _____ | 196 |
| Wykres 97. | Schemat barometru. _____ | 196 |
| Wykres 98. | Barometr atrakcyjności Gminy Strzyżewice. _____ | 214 |
| Wykres 99. | Barometr potencjału rozwojowego Gminy Strzyżewice. _____ | 214 |
| Wykres 100. | Barometry potencjału rozwojowego Gminy Strzyżewice. _____ | 214 |
| Wykres 101. | Potencjał rozwojowy Gminy Strzyżewice na tle gmin powiatu lubelskiego. _____ | 216 |
| Wykres 102. | Macierz rozwoju – wykres atrakcyjności i potencjału rozwojowego. _____ | 217 |
| Wykres 103. | Macierz rozwoju ogólnego. _____ | 217 |
| Wykres 104. | Macierz rozwoju – demografia. _____ | 218 |
| Wykres 105. | Macierz rozwoju – rynek pracy. _____ | 218 |
| Wykres 106. | Macierz rozwoju – infrastruktura techniczna. _____ | 219 |
| Wykres 107. | Macierz rozwoju – mieszkalnictwo. _____ | 219 |
| Wykres 108. | Macierz rozwoju – potencjał społeczny i kulturalny. _____ | 220 |
| Wykres 109. | Macierz rozwoju – poziom wykształcenia i szkolnictwo. _____ | 220 |
| Wykres 110. | Macierz rozwoju – przedsiębiorczość. _____ | 221 |
| Wykres 111. | Macierz rozwoju – stabilność finansowa JST. _____ | 221 |
| Wykres 112. | Wykres podobieństwa gmin powiatu lubelskiego. _____ | 228 |
| Wykres 113. | Barometr atrakcyjności dla Gminy Strzyżewice. _____ | 246 |
| Wykres 114. | Barometr potencjału rozwojowego dla Gminy Strzyżewice. _____ | 246 |
| Wykres 115. | Barometr potencjału rozwojowego Strzyżewice _____ | 246 |
| Wykres 116. | Potencjał rozwojowy Gminy Strzyżewice na tle gmin „pokrewnych”. _____ | 248 |
| Wykres 117. | Macierz rozwoju – wykres atrakcyjności i potencjału rozwojowego. _____ | 249 |
| Wykres 118. | Macierz rozwoju ogólnego. _____ | 249 |
| Wykres 119. | Macierz rozwoju – demografia. _____ | 250 |
| Wykres 120. | Macierz rozwoju – rynek pracy. _____ | 250 |
| Wykres 121. | Macierz rozwoju – infrastruktura techniczna. _____ | 251 |
| Wykres 122. | Macierz rozwoju – mieszkalnictwo. _____ | 251 |
| Wykres 123. | Macierz rozwoju – potencjał społeczny i kulturalny. _____ | 252 |
| Wykres 124. | Macierz rozwoju – poziom wykształcenia i szkolnictwo. _____ | 252 |
| Wykres 125. | Macierz rozwoju – przedsiębiorczość. _____ | 253 |
| Wykres 126. | Macierz rozwoju – stabilność finansowa JST. _____ | 253 |
| Wykres 127. | Wykres podobieństwa gmin „pokrewnych” Gminy Strzyżewice. _____ | 260 |
| Wykres 128. | Klasyfikacja czynników wpływających na pozycję strategiczną gminy w metodzie SWOT. _____ | 261 |
| Wykres 129. | Pozycja strategiczna Gminy Strzyżewice. _____ | 267 |
| Wykres 130. | Szczegółowa macierz działań inwestycyjnych w priorytecie rozwój gospodarczy. _____ | 313 |
| Wykres 131. | Szczegółowa macierz działań inwestycyjnych w priorytecie atrakcyjność mieszkaniowa i rekreacyjno-wypoczynkowa. _____ | 316 |
| Wykres 132. | Szczegółowa macierz działań inwestycyjnych w obszarze rozwój społeczno-kulturalny. _____ | 319 |
| Wykres 133. | Szczegółowa macierz działań inwestycyjnych analizy WiP we wszystkich obszarach. _____ | 324 |

| | | |
|-------------|---|-----|
| Wykres 134. | Priorytetowe (najważniejsze) inwestycje dla rozwoju Gminy Strzyżewice – wybór 5 najważniejszych inwestycji przez mieszkańców. _____ | 334 |
| Wykres 135. | Struktura demograficzna osób, które wypełniły ankietę w/s strategicznych inwestycji. _____ | 360 |

Spis zdjęć

| | | |
|-------------|---|-----|
| Zdjęcie 1. | Układ sieci osadniczej w Gminie Strzyżewice. _____ | 25 |
| Zdjęcie 2. | Pałac w Pszczelej Woli _____ | 45 |
| Zdjęcie 3. | Aleja Rohlandów w Żabiej Woli. _____ | 46 |
| Zdjęcie 4. | Zespół pałacowo-parkowy w Osmolicach Pierwszych. _____ | 47 |
| Zdjęcie 5. | Zespół dworsko-parkowy w Piotrowicach. _____ | 48 |
| Zdjęcie 6. | Lokalne produkty kuchni regionalnej i tradycyjnej _____ | 51 |
| Zdjęcie 7. | Działki wyznaczone jako tereny inwestycyjne w Gminie Strzyżewice. _____ | 105 |
| Zdjęcie 8. | Kompleks boisk sportowych w Bystrzycy Starej. _____ | 125 |
| Zdjęcie 9. | Boisko wielofunkcyjne w Pszczelej Woli. _____ | 125 |
| Zdjęcie 10. | Herb Gminy Strzyżewice. _____ | 180 |
| Zdjęcie 11. | Flaga Gminy Strzyżewice. _____ | 180 |
| Zdjęcie 12. | Strona główna internetowego serwisu Gminy Strzyżewice. _____ | 181 |
| Zdjęcie 13. | Fanpage Gminy Strzyżewice na portalu Facebook _____ | 181 |

Spis schematów

| | | |
|-------------|---|-----|
| Schemat 1. | Komponenty rozwoju gminy wg Banku Światowego. _____ | 10 |
| Schemat 2. | Przyjęta metodyka pracy nad Strategią Rozwoju Gminy Strzyżewice. _____ | 11 |
| Schemat 3. | Macierz rozwoju branż. _____ | 90 |
| Schemat 4. | Zintegrowana idea rozwoju Gminy Strzyżewice do 2025 roku. _____ | 283 |
| Schemat 5. | Przyjęty model definiowania koncepcji strategicznego rozwoju gminy, _____ | 284 |
| Schemat 6. | Koncepcja problemowa Strategii: _____ | 288 |
| Schemat 7. | Definiowanie priorytetów rozwojowych Gminy Strzyżewice na podstawie kluczowych obszarów problemowych wynikających z analizy SWOT i SWOT/TOWS. _____ | 289 |
| Schemat 8. | 3 strategiczne obszary rozwoju Gminy Strzyżewice – powiązanie z analizą SWOT. _____ | 290 |
| Schemat 9. | Zgodność priorytetów strategicznego rozwoju Gminy Strzyżewice ze Strategią Rozwoju Województwa Lubelskiego na lata 2014-2020 (z perspektywą do 2030 r.) _____ | 292 |
| Schemat 10. | Zgodność priorytetów strategicznego rozwoju Gminy Strzyżewice ze Strategią Rozwoju Powiatu Lubelskiego na lata 2016-2022 (z perspektywą do roku 2030). _____ | 292 |
| Schemat 11. | Cele szczegółowe Strategii Rozwoju Gminy Strzyżewice na lata 2016-2025. _____ | 294 |
| Schemat 12. | Przyjęty model implementacji strategii. _____ | 298 |

| | | |
|-------------|--|-----|
| Schemat 13. | Priorytety i kierunki interwencji w celu szczegółowym nr 1. _____ | 299 |
| Schemat 14. | Priorytety i kierunki interwencji w celu szczegółowym nr 2. _____ | 300 |
| Schemat 15. | Priorytety i kierunki interwencji w celu szczegółowym nr 3. _____ | 301 |
| Schemat 16. | Dwuwymiarowa macierz z czterema obszarami interpretacyjnymi analizy WiP. _____ | 308 |

Spis map

| | | |
|----------|---|-----|
| Mapa 1. | Położenie Gminy Strzyżewice na mapie administracyjnej Polski. _____ | 15 |
| Mapa 2. | Położenie Gminy Strzyżewice na mapie administracyjnej województwa lubelskiego. _____ | 16 |
| Mapa 3. | Czas dojazdu ze Strzyżewic do centrum Lublina (Plac Litewski). _____ | 17 |
| Mapa 4. | Gminy województwa lubelskiego w zasięgu procesów suburbanizacji. _____ | 18 |
| Mapa 5. | Położenie Gminy Strzyżewice na mapie gmin województwa lubelskiego. _____ | 19 |
| Mapa 6. | Położenie Gminy Strzyżewice na mapie administracyjnej powiatu lubelskiego. _____ | 20 |
| Mapa 7. | Delimitacja Lubelskiego Obszaru Metropolitalnego. _____ | 21 |
| Mapa 8. | Delimitacja Lubelskiego Obszaru Funkcjonalnego. _____ | 22 |
| Mapa 9. | Położenie Gminy Strzyżewice na mapie podziału fizyczno-geograficznego województwa lubelskiego. _____ | 23 |
| Mapa 10. | Położenie Gminy Strzyżewice względem rzek. _____ | 24 |
| Mapa 11. | Planowany przebieg drogi ekspresowej S19 w sąsiedztwie Gminy Strzyżewice. _____ | 27 |
| Mapa 12. | Mapa powiatu lubelskiego wraz z Miastem Lublin. _____ | 28 |
| Mapa 13. | Gmina Strzyżewice na mapie docelowego układu dróg szybkiego ruchu w Polsce. _____ | 29 |
| Mapa 14. | Obszary prawnie chronione w województwie lubelskim wraz z siecią NATURA 2000 (stan: kwiecień 2008 r.). _____ | 31 |
| Mapa 15. | Walory przyrodnicze i krajobrazowe powiatu lubelskiego. _____ | 31 |
| Mapa 16. | Położenie Gminy Strzyżewice na mapie walorów dziedzictwa kulturowego województwa lubelskiego. _____ | 32 |
| Mapa 17. | Położenie Gminy Strzyżewice na mapie walorów turystycznych województwa lubelskiego. _____ | 32 |
| Mapa 18. | Położenie Gminy Strzyżewice na mapie kierunków rozwoju turystyki i rekreacji w województwie lubelskim. _____ | 33 |
| Mapa 19. | Położenie Gminy Strzyżewice na mapie waloryzacji przyrodniczo-krajobrazowej w województwie lubelskim. _____ | 34 |
| Mapa 20. | Położenie Gminy Strzyżewice na mapie turystycznej w Kierunkach Zagospodarowania Przestrzennego Województwa Lubelskiego. _____ | 34 |
| Mapa 21. | Zasoby energii geotermalnej w Polsce. _____ | 37 |
| Mapa 22. | Uwarunkowanie i kierunki rozwoju energetyki słonecznej w woj. lubelskim. _____ | 38 |
| Mapa 23. | Kierunki rozwoju energetyki geotermalnej w województwie lubelskim. _____ | 39 |
| Mapa 24. | Uwarunkowania i kierunki rozwoju energetyki z biomasy w woj. lubelskim. _____ | 40 |
| Mapa 25. | Uwarunkowania i kierunki rozwoju energetyki wiatrowej w województwie lubelskim. _____ | 41 |
| Mapa 26. | Uwarunkowania i kierunki rozwoju energii wodnej (hydroenergetyki) w województwie lubelskim. _____ | 42 |
| Mapa 27. | Ograniczenia rozwoju energetyki ze źródeł odnawialnych w woj. lubelskim. _____ | 43 |
| Mapa 28. | Obszar leżący w promieniu 25 km od centrum Lublina. _____ | 54 |
| Mapa 29. | Mapa stanu budowy dróg szybkiego ruchu w województwie lubelskim (stan na : czerwiec 2016 roku). _____ | 113 |
| Mapa 30. | Mapa sieci drogowej w Gminie Strzyżewice. _____ | 114 |

| | | |
|----------|---|-----|
| Mapa 31. | Połączenia drogowe Strzyżewic z Portem Lotniczym Lublin i Lotniskiem Chopina w Warszawie. _____ | 116 |
| Mapa 32. | Schemat szlaku rowerowego po Gminie Strzyżewice. _____ | 127 |
| Mapa 33. | Schemat szlaków i ścieżek rekreacyjnych w Gminie Strzyżewice _____ | 129 |
| Mapa 34. | Uwarunkowania rozwoju turystyki w województwie lubelskim _____ | 131 |
| Mapa 35. | Wskaźnik intensywności ruchu turystycznego wg. Baretje'a -Deferta w powiatach woj. lubelskiego w 2014 roku. _____ | 143 |
| Mapa 36. | Wskaźnik intensywności ruchu turystycznego wg. Baretje'a -Deferta w gminach woj. lubelskiego w 2014 roku. _____ | 144 |
| Mapa 37. | Wskaźnik intensywności ruchu turystycznego wg. Schneidera w powiatach woj. lubelskiego w 2014 roku. _____ | 145 |
| Mapa 38. | Wskaźnik intensywności ruchu turystycznego wg. Schneidera w gminach woj. lubelskiego w 2014 roku _____ | 146 |
| Mapa 39. | Wskaźnik intensywności ruchu turystycznego wg. Charvata w powiatach woj. lubelskiego w 2014 roku_ _____ | 147 |
| Mapa 40. | Wskaźnik intensywności ruchu turystycznego wg. Charvata w gminach woj. lubelskiego w 2014 roku. ____ | 148 |
| Mapa 41. | Wskaźnik wykorzystania pojemności noclegowej w powiatach woj. lubelskiego w 2014 roku. _____ | 149 |
| Mapa 42. | Wskaźnik wykorzystania pojemności noclegowej w gminach woj. lubelskiego w 2014 roku. _____ | 150 |
| Mapa 43. | Syntetyczny logistyczny wskaźnik funkcji turystycznej wg A. Szromka w gminach woj. lubelskiego w 2014 roku. _____ | 151 |